Spezifikation XPersonenstandsregister XPSR 1.8

(Fassung vom 22.12.2015)

Inhaltsverzeichnis

1	Einleitung	1
1.1	Grundlegende Konzepte und Ziele	1
1.1.1	Abgrenzung XPersonenstand und XPersonenstandsregister	2
1.2	Zur Entwicklung der Spezifikation	2
1.3	Inhalt und Aufbau der Spezifikation	3
1.3.1	Gegenstand dieser Spezifikation	3
1.3.2	Weitere Anforderungen (nicht Gegenstand dieser Spezifikation)	4
1.3.3	Aufbau der Spezifikation	4
1.3.4	Übersicht über Schema- und WSDL-Dateien der Spezifikation	5
1.4	Änderungshistorie der Spezifikation	5
2	Aufbau und Eigenschaften der elektronischen Personenstandsregister	11
2.1	Inhalt und Aufbau der Register	11
2.1.1	Registereinträge	11
2.1.2	Folgebeurkundungen	11
2.1.3	Datenformate für Registereinträge	13
2.1.4	Elektronische Signatur	14
2.2	Zugriff von Fachverfahren auf die Register	15
2.3	Zuständigkeit von Standesämtern und Identifizierung von Registereinträgen	16
2.3.1	Zuständigkeit von Standesämtern	16
2.3.2	Standesamtsnummer	16
2.4	Zeichenvorrat und Zeichensatzkodierung des Registereinträge	17
2.4.1	Zeichenvorrat	17
2.4.2	Zeichenkodierung	17
2.5	Langfristige Sicherung der elektronischen Signaturen	17
2.5.1	Signaturprüfung und Erhaltung der Beweiskraft	17
2.5.2	Langfristige Überprüfbarkeit der Integrität von Dokumenten	17
3	Entwurfsentscheidungen	19
3.1	Typen, Elemente, Attribute	19
3.1.1	Typen und Elemente	19
3.1.2	Elemente und Attribute	19
3.2	Namensräume und Versionen von Datenstrukturen	20
3.3	Elementbehälter und Evolution von Inhalten der Registereinträge	20
3.4	Art und Definition der Webservices	21
3.4.1	Art der Webservices	21
3.4.2	Definition der Webservices	21
4	Prozesse	25
4.1	Änderungen von Registerinhalten	25
4.2	Übersicht der Prozesse	26
4.3	Fachliche Prozesse	27
4.3.1	Erstbeurkundung	27
4.3.2	Ausstellen einer Urkunde	27
4.3.3	Folgebeurkundung	29
4.3.4	Eintrag eines Hinweises	29
4.3.5	Nacherfassung	30
4.3.6	Jahresabschluss	32
4.3.7	Sperrvermerk verwalten	33
4.3.8	Eintrag stilllegen	34
4.3.9	Registerjahrgang aussondern	35
5	Fachmodul Nachrichten	39
5.1	Typen für Nachrichten	39

5.1.1	TAufrufInfo	39
5.1.2	TServerInfo	41
5.1.3	TMandant	41
5.1.4	TMandantenInfo	42
5.1.5	TStAmtInfo	43
5.1.6	TStAmtStrukturInfo	44
5.1.7	TReservedEintragsId	44
5.1.8	TArchivStatusInfo	45
5.1.9	TEintragMitStatus	46
5.1.10	TEintragMitStatusUndRN	47
5.1.11	TEintragStatus	48
5.1.12	TRegisterEintragMitStatus	49
5.1.13	TRegisterEintragMitStatusUndRN	51
5.1.14	TSperrvermerkInfo	52
5.1.15	TBerechtigung	52
5.1.16	TUserAngabe	53
5.1.17	TUserInfoSchreiben	54
5.1.18	TUserInfo	55
5.1.19	TStatusVerfuegung	56
5.2	Technische Nachrichten	57
5.2.1	GetServerInfo	57
5.2.2	GetServerInfoReturn	58
5.2.3	IsServerInTestmode	58
5.2.4	IsServerInTestmodeReturn	58
5.2.5	GetMandantenInfo	59
5.2.6	GetMandantenInfoReturn	59
5.2.7	GetStAmtStrukturInfo	59
5.2.8	GetStAmtStrukturInfoReturn	60
5.3	Fachliche Nachrichten	60
5.3.1	ReserveEintragsId	60
5.3.2	ReserveEintragsIdReturn	61
5.3.3	InsertEintrag	61
5.3.4	InsertEintragReturn	62
5.3.5	GetRegisterEintrag	62
5.3.6	GetRegisterEintragReturn	63
5.3.7	GetRegisterEintragForUpdate	63
5.3.8	GetRegisterEintragForUpdateReturn	64
5.3.9	UnlockEintrag	64
5.3.10	UnlockEintragReturn	64
5.3.11	UpdateEintrag	65
5.3.12	UpdateEintragReturn	66
5.3.13	UpdateUrkundlTeil	66
5.3.14	UpdateUrkundlTeilReturn	67
5.3.15	UpdateHinweisTeil	67
5.3.16	UpdateHinweisTeilReturn	68
5.3.17	GetEintragsUebersicht	68
5.3.18	GetEintragsUebersichtReturn	69
5.3.19	GetEintrag	69
5.3.20	GetEintragReturn	70
5.3.21	GetEintragForUpdate	70
5.3.22	GetEintragForUpdateReturn	71
5.3.23	GetUrkundlTeil	71

5.3.24	GetUrkundlTeilReturn	71
5.3.25	GetHinweisTeil	72
5.3.26	GetHinweisTeilReturn	72
5.3.27	FindEintrag	73
5.3.28	FindEintragReturn	74
5.3.29	FindEintragZentral	75
5.3.30	FindEintragZentralReturn	75
5.3.31	InsertEintragNacherfassung	76
5.3.32	InsertEintragNacherfassungReturn	77
5.3.33	GetRegisterEintragForNacherfassung	78
5.3.34	GetRegisterEintragForNacherfassungReturn	78
5.3.35	GetRegisterEintragInNacherfassung	79
5.3.36	GetRegisterEintragInNacherfassungReturn	79
5.3.37	CompleteNacherfassung	79
5.3.38	CompleteNacherfassungReturn	80
5.3.39	GetJahresInfo	80
5.3.40	GetJahresInfoReturn	81
5.3.41	MakeJahresAbschluss	82
5.3.42	MakeJahresAbschlussReturn	82
5.3.43	UndoJahresAbschluss	83
5.3.44	UndoJahresAbschlussReturn	83
5.3.45	GetEvidenceDocument	83
5.3.46	GetEvidenceDocumentReturn	84
5.3.47	SetSperrvermerk	84
5.3.48	SetSperrvermerkReturn	85
5.3.49	HasSperrvermerk	85
5.3.50	HasSperrvermerkReturn	86
5.3.51	DelSperrvermerk	86
5.3.52	DelSperrvermerkReturn	87
5.3.53	GetEintragStatus	87
5.3.54	GetEintragStatusReturn	88
5.3.55	ReserveEintragsIdForNacherfassung	88
5.3.56	ReserveEintragsIdForNacherfassungReturn	89
5.3.57	CheckVerfuegung	89
5.3.58	CheckVerfuegungReturn	90
5.3.59	UpdateEintragStilllegung	90
5.3.60	UpdateEintragStilllegungReturn	91
5.3.61	GetRegisterEintragStillgelegt	91
5.3.62	GetRegisterEintragStillgelegtReturn	91
5.4	Nachrichten der Benutzerverwaltung	92
5.4.1	CreateUser	92
5.4.2	CreateUserReturn	92
5.4.3	SetUser	93
5.4.4	SetUserReturn	93
5.4.5	SetBerechtigungsnachweis	94
5.4.6	SetBerechtigungsnachweisReturn	95
5.4.7	GetUser	95
5.4.8	GetUserReturn	95
5.4.9	GetAllUsers	96
5.4.10	GetAllUsersReturn	96
5.4.11	DelUser	97
5.4.12	DelUserReturn	97

5.4.13	UnlockUser	97
5.4.14	UnlockUserReturn	98
5.5	Fehlernachrichten (Exceptions)	98
5.5.1	TStandardExceptionInfo	98
5.5.2	TechnicalExceptionInfo	100
5.5.3	CredentialInvalidExceptionInfo	100
5.5.4	NotAuthorizedExceptionInfo	101
5.5.5	SemanticExceptionInfo	101
5.5.6	NotFoundExceptionInfo	101
5.5.7	LockedExceptionInfo	102
5.5.8	NotLockedExceptionInfo	102
5.5.9	NacherfassungCompletedExceptionInfo	103
5.5.10	NacherfassungNotYetCompletedExceptionInfo	103
5.5.11	YearCompletedExceptionInfo	103
5.5.12	YearNotCompletedExceptionInfo	103
5.5.13	DuplicateUserExceptionInfo	104
5.5.14	StillgelegtExceptionInfo	104
5.5.15	NotStillgelegtExceptionInfo	104
5.5.16	EintragExistsExceptionInfo	105
5.5.17	EintragAusgesondertExceptionInfo	105
5.5.18	FortfuehrungsfristUeberschrittenExceptionInfo	105
6	Fachmodul Dokumente	107
6.1	Allgemein verwendete Typen	107
6.1.1	TErwDatum	107
6.1.2	TErwZeit	107
6.1.3	TGeschlecht	108
6.2	Typen für identifizierende Angaben	109
6.2.1	TDokumentInfo	109
6.2.2	TRegisterArt	112
6.2.3	TEintragsNummer	112
6.2.4	TRegisterJahrlId	113
6.2.5	TEintragsId	114
6.2.6	TUrkundlTeilId	114
6.2.7	THinweisTeilId	115
6.3	Typen für enthaltene XML- und PDF-Dokumente	116
6.3.1	TXMLContainer	116
6.3.2	TPDFVersion	117
6.3.3	TPDFInhalt	118
6.3.4	TPDFContainer	119
6.4	Element für in PDF enthaltene XML-Daten	119
6.4.1	UrkundlRegister	119
6.5	Typen für Signaturdaten	120
6.5.1	TPK7Signature	120
6.5.2	TSignatureData	121
6.5.3	TOCSPResponseData	122
6.5.4	TSignaturDatenContainer	123
6.5.5	TEvidenceDocument	124
6.5.6	TEvidenceRecord	124
6.6	Typen für Dokumente	126
6.6.1	TUrkundlTeil	126
6.6.2	THinweisTeil	127
6.6.3	TEintragsUebersichtZeile	128

6.6.4 TEintragsListe	130
6.6.5 TJahresAbschluss	130
6.7 Elemente für Dokumente	131
6.7.1 UrkundlTeilDokument	131
6.7.2 HinweisTeilDokument	132
6.7.3 EintragsUebersicht	132
6.7.4 RegisterEintrag	133
6.7.5 JahresAbschlussDokument	134
6.7.6 RegisterJahresInfo	134
6.8 Basistypen für die Suche	137
6.8.1 TZeitraumTag	137
6.8.2 TZeitraumJahr	138
6.9 Typen für die Suche	138
6.9.1 TSuchdaten	138
6.9.2 TGSuchdaten	140
6.9.3 TELSuchdaten	141
6.9.4 TSSuchdaten	142
6.9.5 TSuchergebnisStatus	143
6.9.6 TNamensInfo	143
6.9.7 TSperrvermerkArt	144
6.9.8 TEintragsInfo	145
6.9.9 TGEintragsInfo	146
6.9.10 TELEintragsInfo	147
6.9.11 TSEintragsInfo	149
6.10 Elemente für die Suche	149
6.10.1 Suchdaten	149
6.10.2 Suchergebnis	151
6.11 Typen für die Aussonderung	152
6.11.1 TAussonderungRegistereintrag	152
6.11.2 TQuellregister	157
6.11.3 TSucheNamensInfo	158
6.12 Elemente für die Aussonderung	158
6.12.1 AussonderungPortionInfo	158
6.12.2 UrkundlTeilDokumentAussonderung	162
6.12.3 HinweisTeilDokumentAussonderung	163
6.12.4 AussonderungPortionQuittung	163
7 Fachmodul Inhalte	167
7.1 Allgemein verwendete Typen	167
7.1.1 TFamilienstand	167
7.1.2 TArtGeburt	168
7.1.3 TTodesart	168
7.1.4 TNamensArt	168
7.1.5 TVornamensArt	169
7.2 Typen für Eintragsdaten im urkundlichen und im Hinweisteil	170
7.2.1 TAenderungsArt	170
7.2.2 TAenderung	170
7.2.3 TAenderungsInfo	171
7.3 Typen für den urkundlichen Teil	171
7.3.1 TBeurkundung	171
7.3.2 TName	173
7.3.3 TPerson	174
7.3.4 TEintragKurz	175

7.3.5 TEintrag	177
7.3.6 TGericht	178
7.3.7 TGerichtsbeschlussKurz	179
7.3.8 TGerichtsbeschluss	179
7.3.9 TFeststellung	180
7.3.10 TTodesErkl	181
7.4 Typen für Geburtseinträge	182
7.4.1 TKind	182
7.4.2 TGeburt	183
7.4.3 TElternteil	185
7.5 Typen für Einträge der Ehe oder der Lebenspartnerschaft	186
7.5.1 TPartner	186
7.5.2 TEPartner	189
7.5.3 TLPartner	189
7.5.4 TBegründung	190
7.5.5 TArtAuflösungEhe	192
7.5.6 TArtAuflösungLP	192
7.5.7 TArtAuflösungEntscheidung	193
7.5.8 TTodPartner	194
7.5.9 TArtNeuBegründung	195
7.6 Typen für Sterbeeinträge	196
7.6.1 TVerstorbenePerson	196
7.6.2 TWohnung	198
7.6.3 TTod	200
7.6.4 TSPartner	203
7.7 Elemente für Daten des urkundlichen Teils	204
7.7.1 GUrkundTeil	204
7.7.2 EUrkundTeil	207
7.7.3 LUrkundTeil	211
7.7.4 SURkundTeil	214
7.8 Typen für Hinweise zum Geburtseintrag	216
7.8.1 TArtAuflösungTod	216
7.8.2 TEheLPKind	217
7.8.3 TGeburtKindDesKindes	218
7.8.4 TTestamentsverzeichnis	220
7.8.5 TEintragTod	220
7.9 Typen für Hinweise zum Ehe- oder Lebenspartnerschaftseintrag	221
7.9.1 TBestimmungName	221
7.10 Typen für Hinweise zum Sterbeeintrag	222
7.10.1 TEintragEhe	222
7.10.2 TEintragLP	223
7.11 Elemente für den Hinweisteil	224
7.11.1 GHinweise	224
7.11.2 EHinweise	228
7.11.3 LHinweise	232
7.11.4 SHinweise	236
8 Webservices	239
8.1 Technische Methoden	240
8.1.1 getServerInfo	240
8.1.2 isServerInTestmode	240
8.1.3 getMandantenInfo	240
8.1.4 getStAmtStrukturInfo	241

8.2 Fachliche Methoden	241
8.2.1 reserveEintragsId	241
8.2.2 insertEintrag	242
8.2.3 getRegisterEintrag	244
8.2.4 getRegisterEintragForUpdate	244
8.2.5 unlockEintrag	245
8.2.6 updateEintrag	246
8.2.7 updateUrkundlTeil	248
8.2.8 updateHinweisTeil	249
8.2.9 getEintragsUebersicht	250
8.2.10 getEintrag	251
8.2.11 getEintragForUpdate	252
8.2.12 getUrkundlTeil	253
8.2.13 getHinweisTeil	254
8.2.14 findEintrag	254
8.2.15 findEintragZentral	255
8.2.16 insertEintragNacherfassung	256
8.2.17 getRegisterEintragForNacherfassung	258
8.2.18 getRegisterEintragInNacherfassung	259
8.2.19 completeNacherfassung	260
8.2.20 getJahresInfo	260
8.2.21 makeJahresAbschluss	261
8.2.22 undoJahresAbschluss	262
8.2.23 getEvidenceDocument	263
8.2.24 setSperrvermerk	264
8.2.25 hasSperrvermerk	265
8.2.26 delSperrvermerk	265
8.2.27 getEintragStatus	266
8.2.28 reserveEintragsIdForNacherfassung	267
8.2.29 checkVerfuegung	268
8.2.30 updateEintragStilllegung	268
8.2.31 getRegisterEintragStillgelegt	269
8.3 Methoden der Benutzerverwaltung	270
8.3.1 createUser	270
8.3.2 setUser	271
8.3.3 setBerechtigungsnachweis	272
8.3.4 getUser	273
8.3.5 getAllUsers	273
8.3.6 delUser	274
8.3.7 unlockUser	274
A Konkordanz PStV Anlage 1 und XPSR	277
A.1 Allgemeine Registerangaben für alle Register	277
A.2 Geburtenregister	279
A.2.1 Angaben zur Geburt	279
A.2.2 Angaben zum Kind	280
A.2.3 Mutter / Annehmende des Kindes	280
A.2.4 Vater / Annehmender des Kindes	282
A.2.5 Eheschließung der Eltern	284
A.2.6 Ehe des Kindes	285
A.2.7 Lebenspartnerschaft des Kindes	286
A.2.8 Kind des Kindes	287
A.2.9 Testamentsverzeichnis	288

A.2.10 Tod, Todeserklärung, Feststellung der Todeszeit des Kindes	288
A.3 Eheregister	290
A.3.1 Angaben zur Ehe	290
A.3.2 Angaben zur Ehefrau	290
A.3.3 Angaben zum Ehemann	292
A.3.4 Auflösung der Ehe durch Entscheidung	294
A.3.5 Tod, Todeserklärung, Feststellung der Todeszeit der Ehefrau	294
A.3.6 Tod, Todeserklärung, Feststellung der Todeszeit des Ehemannes	296
A.3.7 Wiederverheiratung der Ehefrau	297
A.3.8 Wiederverheiratung des Ehemannes	298
A.3.9 Lebenspartnerschaft der Ehefrau	298
A.3.10 Lebenspartnerschaft des Ehemannes	299
A.4 Lebenspartnerschaftsregister	300
A.4.1 Angaben zur Lebenspartnerschaft	300
A.4.2 Angaben zum 1. Lebenspartner	300
A.4.3 Angaben zum 2. Lebenspartner	302
A.4.4 Auflösung der Lebenspartnerschaft	304
A.4.5 Tod, Todeserklärung, Feststellung der Todeszeit 1. Lebenspartner	304
A.4.6 Tod, Todeserklärung, Feststellung der Todeszeit 2. Lebenspartner	306
A.4.7 Neue Ehe 1. Lebenspartner	307
A.4.8 Neue Ehe 2. Lebenspartner	308
A.4.9 Neue Lebenspartnerschaft 1. Lebenspartner	308
A.4.10 Neue Lebenspartnerschaft 2. Lebenspartner	309
A.5 Sterberegister	309
A.5.1 Angaben zum Sterbefall	309
A.5.2 Angaben zur verstorbenen Person	310
A.5.3 Familienstand des Verstorbenen	312
A.5.4 Ehe des Verstorbenen	312
A.5.5 Lebenspartnerschaft des Verstorbenen	313
A.5.6 Todeserklärung, Gerichtliche Feststellung der Todeszeit	314
B Zeichensatz für XPSR	315
Literaturverzeichnis	321
C Eingebundene externe Modelle	323
C.1 LatinChars	323

1 Einleitung

1.1 Grundlegende Konzepte und Ziele

Am 1. Januar 2009 trat aufgrund des Gesetzes zur Reform des Personenstandsrechts (Personenstandsrechtsreformgesetz - PStRG) vom 19. Februar 2007 (BGBl I S. 122) ein gänzlich neu gefasstes Personenstandsgesetz in Kraft. Mit der Reform wurde ab dem 01.01.2009 eine elektronische Führung der Personenstandsregister zugelassen, die spätestens zum 01.01.2014 verpflichtend in allen Standesämtern umgesetzt werden muss.

In der ebenfalls am 01.01.2009 in Kraft getretenen neuen Personenstandsverordnung (PStV) wird beschrieben, welche Anforderungen an die elektronischen Registerverfahren und Fachverfahren gestellt werden (§ 11 Abs. 1 und 2 PStV). *Registerverfahren* sind die Datenverarbeitungsverfahren für die elektronischen Personenstandsregister und dienen zur Speicherung der Registereinträge. *Fachverfahren* dienen als fachliche Unterstützung für die Standesbeamten bei der Erstellung (einschließlich Anbringung der qualifizierten elektronischen Signatur), Fortführung, Suche und Anzeige der Registereinträge.

In dieser Aufteilung in die Komponenten *Registerverfahren* und *Fachverfahren* bestehen folgende Verantwortlichkeiten:

1. Das Registerverfahren hat die Verantwortlichkeit, die Integrität der elektronischen Register mitsamt der langfristigen Sicherung der qualifizierten elektronischen Signatur sicherzustellen gemäß Kapitel 2 der Personenstandsverordnung (PStV) vom 22. November 2008.

Infolgedessen liegt die Besonderheit des Registerverfahrens in den technischen (und organisatorischen) Umsetzungen der Anforderungen der PStV.

2. Das Fachverfahren enthält die benötigte fachliche Logik, um die Standesbeamtinnen und Standesbeamten optimal in der Beurkundung in den Personenstandsregistern zu unterstützen.

Infolgedessen muss das Fachverfahren stets die gesetzlichen Grundlagen unterstützen und entsprechende Änderungen zum Stichtag anbieten.

Weiterhin wurde in § 11 Abs. 3 PStV geregelt, dass die Registerverfahren und die Fachverfahren nur über eine Schnittstelle verbunden sein dürfen. Anforderungen an diese Schnittstelle wurden dort ebenfalls beschrieben. Die nachfolgende Spezifikation der Schnittstelle (XPersonenstandsregister - XPSR) setzt die rechtlichen und fachlichen Anforderungen um und gewährleistet das Erreichen folgender Ziele:

1. Verteilung der Aufgaben der elektronischen Registerführung zwischen Fach- und Registerverfahren.
Dabei soll der fachliche Inhalt der Register sowie die Durchführung der eigentlichen Beurkundungen soweit wie möglich ausschließlich Gegenstand des Fachverfahrens sein, wohingegen das Registerverfahren seine Aufgabe in der langfristigen Sicherung der Register hat.

2. Interoperabilität von Fach- und Registerverfahren unabhängig von technischen Gegebenheiten oder Herstellern.

Durch die Definition der Datenstrukturen basierend auf XML Schema sowie der Webservices basierend auf WSDL wird erreicht, dass Verfahren verschiedener Hersteller mit unterschiedlichen Betriebssystemen, Programmiersprachen u.ä. miteinander kooperieren können. Die öffentliche Verwaltung erreicht damit größere Unabhängigkeit von Herstellern und eine langfristige Investitionssicherheit.

3. Entkopplung der Entwicklung von Fach- und Registerverfahren.

Soweit gesetzliche oder andere fachliche Änderungen nicht den Aufbau des Inhalts der elektronischen Registereinträge betreffen, wird durch die Verteilung der Verantwortlichkeiten die Weiterentwicklung von Fach- und Registerverfahren unabhängig voneinander möglich. Dies betrifft z.B. auf der einen Seite Veränderungen an der Benutzerschnittstelle im Fachverfahren und auf der anderen Seite Weiterentwicklungen von Komponenten für die Langfristerhaltung der elektronischen Signaturen im Registerverfahren.

Die Schnittstelle wird definiert durch die Datenstrukturen der in den elektronischen Registern gespeicherten Inhalte und Dokumente, die Nachrichten zum Austausch dieser Dokumente zwischen Fach- und Registerverfahren (basierend auf XML Schema) sowie Webservices, mit denen dieser Austausch bewerkstelligt werden kann (basierend auf der Web Services Description Language WSDL).

1.1.1 Abgrenzung XPersonenstand und XPersonenstandsregister

Die in den Standesämtern eingesetzten Fachverfahren implementieren sowohl die Schnittstelle zur Kommunikation mit dem Registerverfahren (XPersonenstandsregister) als auch die Schnittstelle für den Mitteilungsverkehr zwischen den Standesämtern und zu weiteren Behörden (XPersonenstand). XPersonenstandsregister spezifiziert ausschließlich die für die Kommunikation zwischen dem Register- und dem Fachverfahren notwendigen Strukturen und Funktionen. Die Pflege und Weiterentwicklung des Standards XPersonenstandsregister ist unabhängig vom Standard XPersonenstand, orientiert sich aber daran.

1.2 Zur Entwicklung der Spezifikation

Die Versionen 1.0 - 1.4 der Spezifikation (unter dem Namen ePR-Schnittstelle) wurden von der Projektgruppe ePR der Fachhochschule Gießen-Friedberg in Kooperation mit dem Hessischen Ministerium des Inneren und für Sport, dem Verlag für Standesamtswesen und der ekom21 entwickelt.

Die Versionen 1.0 - 1.4 der ePR-Schnittstelle sind öffentlich zugänglich auf der [Webseite von Prof. Dr. Burkhardt Renz](#) an der Technischen Hochschule Mittelhessen (früher Fachhochschule Gießen-Friedberg).

Am 24. September 2010 hat der IT-Planungsrat die Empfehlung der Bund/Länder-Arbeitsgruppe „Evaluierung des Personenstandsrechts“ zugestimmt, die ePR-Schnittstelle zu einer XÖV-konformen Spezifikation weiterzuentwickeln.

In 11 Workshops 2010 - 2012 hat die Projektgruppe „XPersonenstandsregister“ die jetzt vorliegende Spezifikation XPersonenstandsregister XPSR entwickelt.

Dabei wurde die Spezifikation XÖV-konform modelliert und erzeugt. Abweichungen von den Empfehlungen von XÖV waren nur an solchen Stellen notwendig, wo Änderungen dazu geführt hätten, dass bereits vorhandene und elektronisch signierte Registereinträge nach dem neuen Schema nicht mehr valide gewesen wären. Ferner wurden alle fachliche Veränderungen berücksichtigt, die sich aus den Änderungen von PStG und PStV zum 1.11.2013 ergeben haben.

Mitwirkende

Seit 2010 haben an der Entwicklung der Spezifikation für XPSR mitgewirkt:

Name	Institution
Baas, Jan-Peter	Bearing Point
Barghi, Anette	ekom21
Biere, Thomas	Bundesamt für Sicherheit in der Informationstechnik
Bockstette, Rainer	Bundesministerium des Inneren
Büttner, Fabian	LAVA Unternehmensberatung
Eberlein, Miriam	Stadt Heilbronn
Fazel, Kambiz	Bearing Point
Fischer, Ulrich	Stadt Köln
Gerbaulet, Bernd	Accenture
Graser, Ingo	Verlag für Standesamtswesen, Frankfurt am Main
Jancar, Stephan	Verlag für Standesamtswesen, Frankfurt am Main
Kollmannsberger, Peter	Bayerisches Staatsministerium des Innern, für Bau und Verkehr
Königbauer, Walter	Bayerisches Staatsministerium des Innern
Labun, Eugen	Technische Hochschule Mittelhessen
Marienfeld, Adalbert	Dortmunder Systemhaus, Stadt Dortmund
Meissner, Ortrun	Niedersächsisches Ministerium für Inneres und Sport
Meller, Christopher	Bearing Point
Metzner, Klaudia	Verlag für Standesamtswesen, Frankfurt am Main
Neumann, Jens	Bearing Point
Poniewas, Stefan	Accenture
Renz, Burkhardt	Technische Hochschule Mittelhessen
Schmidt, Manuela	Stadt Ludwigsburg
Steinbeck, Volker	ekom21
Volkmer, Ulrich	Datenzentrale Baden-Württemberg
Weber, Hannes	Koordinierungsstelle für IT-Standards, Bremen
Zimmermann, Patrick	Ministerium für Inneres und Sport, Mecklenburg Vorpommern

1.3 Inhalt und Aufbau der Spezifikation

1.3.1 Gegenstand dieser Spezifikation

Gegenstand dieser Spezifikation sind:

Identifizierung von Registereinträgen. Es wird spezifiziert, wie Registereinträge und Jahresabschlussdokumente in den elektronischen Personenstandsregistern identifiziert werden.

Struktur der Registereinträge. Es wird spezifiziert, welchen Aufbau die Registereinträge und die Jahresabschlussdokumente haben. Die Spezifikation erfolgt durch XML-Schema-Dateien, die die Struktur der Informationen festlegen sowie durch die Angabe weiterer Bedingungen, die die Daten erfüllen müssen.

Langfristige Sicherung der elektronischen Signatur. Es wird spezifiziert, wie die elektronischen Signaturen langfristig gesichert werden können. Dadurch wird gleichzeitig die langfristige Überprüfbarkeit der Integrität der Registereinträge erreicht.

Zugriff auf die Registereinträge. Es wird spezifiziert, wie Fachverfahren auf die elektronischen Register zugreifen können. Die Spezifikation erfolgt durch eine WSDL-Datei, die Webservices zum Zugriff auf die Register definiert.

Benutzerberechtigung. Die Schnittstelle sieht Methoden vor, mit denen die Standesamtsleitung oder von ihr Beauftragte die Berechtigungen von Mitarbeitern im Standesamt für die Benutzung des elektronischen Personenstandsregisters verwalten kann. Dies betrifft *nur* die Berechtigungen via des Fachverfahrens auf das Register zugreifen zu können. Davon unabhängig sind die Berechtigungen zum Zugriff auf die Infrastruktur, mittels derer Fachverfahren und Registerverfahren kommunizieren. Diese sind von den Betreibern des Registerverfahrens gemäß den Anforderungen der PStV einzurichten.

Aussonderung von Registereinträgen. Es werden funktionale Anforderungen an den Prozess der Aussonderung von Registereinträgen an die zuständigen Archive beschrieben. Darüber hinaus wird ein Datenformat für die Aussonderung von Registereinträgen an die Archive definiert.

1.3.2 Weitere Anforderungen (nicht Gegenstand dieser Spezifikation)

Darüberhinaus gibt es eine Reihe weiterer Anforderungen an Registerverfahren, die jedoch *nicht* Gegenstand dieser Spezifikation sind:

Kommunikation mit dem Registerverfahren. Der Zugriff von Fachverfahren auf die Schnittstelle des Registerverfahrens muss auf einem sicheren Kommunikationsweg erfolgen, um dem hohen Schutzbedarf (§10 Abs. 1 PStV) gerecht zu werden.

Revision. Registerverfahren müssen die Zugriffe auf die Registereinträge zum Zwecke der Nachvollziehbarkeit und Überprüfung (Revision) protokollieren.

Sicherung der Integrität der Registereinträge. Registerverfahren müssen geeignete Methoden der Datensicherung und der Überprüfung von Datensicherungen vorsehen, um langfristig die Integrität der Registereinträge zu erhalten.

Betriebskonzept. Registerverfahren müssen in einem Umfeld betrieben werden, das die *Vertraulichkeit* und *Integrität* der Daten sicherstellt, in dem unbefugter Zugriff auf Anlagen, Verfahren und Daten verhindert und der befugte Zugriff nur durch Personen erfolgen kann, die zur Vertraulichkeit verpflichtet sind.

1.3.3 Aufbau der Spezifikation

Die Spezifikation umfasst folgende Teile:

Aufbau und Eigenschaften der elektronischen Personenstandsregister. In diesem Kapitel wird die Struktur der Register, der Registereinträge, Datenformate für den Inhalt der Registereinträge, die Art des Zugriffs auf das Register und die langfristige Sicherung der elektronischen Signaturen spezifiziert.

Entwurfsentscheidungen. Dieses Kapitel dient der Begründung für die Prinzipien, nach denen die Datenstrukturen in XML und die Webservices in WSDL entworfen sind. Dieser Teil ist nicht normativ, er erläutert die technischen Entscheidungen beim Entwurf der Datenstrukturen und Webservices.

Prozesse. Die wichtigsten Abläufe im Standesamt werden beschrieben, insofern sie die Schnittstelle zum Registerverfahren betreffen. Die dargestellten Prozesse sollen verdeutlichen, wie die Schnittstelle verwendet werden soll.

Fachmodul Nachrichten. Dieses Kapitel enthält alle Nachrichten, die Fach- und Registerverfahren austauschen.

Fachmodul Dokumente. Die Inhalte der Nachrichten bestehen zunächst aus den übertragenen Dokumenten für urkundlichen Teil und Hinweisteil der Registereinträge. Der Aufbau dieser Dokumente wird in diesem Kapitel beschrieben.

Fachmodul Inhalte. Dieses Kapitel beschreibt die Datenstrukturen für die Inhalte der Dokumente, die zwischen den Verfahren ausgetauscht werden. Hier finden sich also die eigentlichen Inhalte der Personenstandseinträge.

Webservices für den Zugriff auf die Register. Dieses Kapitel beschreibt die Webservices zum Einstellen, Fortführen, Ändern und Suchen von Einträgen in den Personenstandsregistern, sowie weitere Funktionen der Schnittstelle zum XPSR.

1.3.4 Übersicht über Schema- und WSDL-Dateien der Spezifikation

Die Spezifikation ist technisch umgesetzt in XML-Schema-Definition für die Datenstrukturen sowie WSDL-Dateien für die Webservices. Tabelle 1.1 gibt eine Übersicht über die beteiligten Dateien. Dabei steht base für <http://www.fh-giessen.de/epr>.

Tabelle 1.1. Schema- und WSDL-Dateien der Spezifikation

Namensraum	Präfix	Rev	Datei	Gegenstand
base/latinchars	xpsr-lc:	1.0	xpersonenstandsregister-latinchars.xsd	XÖV String.Latin erweitert
base/Inhalt/v1	xpsri:	1.8	xpersonenstandsregister-inhalte_1_8.xsd	Inhalte von urkundlichem und Hinweisteil
base/Container/v1	xpsrd:	1.8	xpersonenstandsregister-dokumente_1_8.xsd	Dokumente für Registereinträge und Suchdaten
base/WSRegister/v1	xpsrn:	1.8	xpersonenstandsregister-nachrichten_1_8.xsd	Nachrichten für den Zugriff auf Registerverfahren
base/WSRegister/v1	xpsrn:	1.8	xpersonenstandsregister-wsregister_1_8.wsdl	Definitionen der Webservices

Hinweis: Werden die im Personenstandsregister zusätzlich benötigten Zeichen in eine künftige Version von XÖV Lateinische Zeichen in Unicode übernommen, kann die obige Schema-Datei durch diejenige des XÖV-Standards ersetzt werden. Dazu muss im Modell von XPSR nur für String.Latin das dann gültige externe Modell an Stelle des jetzigen eingebunden werden.

1.4 Änderungshistorie der Spezifikation

Tabelle 1.2. Änderungshistorie

Datum	Autor	Änderung
26.11.2015	KoSIT	Version 1.8: CR 12/2014: UnlockEintrag Die Auswirkungen der Methode <code>UnlockEintrag</code> auf das Registerverfahren im Kontext der Erstbeurkundung (<code>ReserveEintragsId</code>) und der Nacherfassung (<code>ReserveEintragsIdForNacherfassung</code>) wurde genauer beschrieben.
26.11.2015	KoSIT	Version 1.8: CR 14/2015: Generierung der WSDL-Datei Ab Version 1.8 werden die Beschreibungen der Webservices und die entsprechende WSDL-Datei aus dem UML-Fachmodell generiert. Die im Zuge der Umstellung

Datum	Autor	Änderung
		festgestellten Inkonsistenzen zwischen den Beschreibungen der Webservices und der WSDL-Datei wurden behoben.
26.11.2015	KoSIT	Version 1.8: CR 12/2015: Sperrvermerke und Reservierungsnachweise In der Prozessbeschreibung für die Verwaltung von Sperrvermerken wurde klargestellt, dass für das Anbringen und das Löschen von Sperrvermerken keine Reservierungsnachweise verwendet werden.
26.11.2015	KoSIT	Version 1.8: CR 19/2013, 13/2015, 11/2015: Redaktionelle Überarbeitung der Spezifikation Die Beschreibung etlicher Bestandteile der Spezifikation wurden klarer gefasst. Es wurden keine Änderungen an der Semantik vorgenommen.
26.11.2015	KoSIT	Version 1.8: CR 25/2013: Regelungen zu Versionsübergängen In Kapitel 3.2 wurde ein stichtagsbezogener Versionsübergang festgelegt.
02.07.2015	KoSIT	Version 1.8: CR 5/2013: Aussonderung an die Archive Es wurden funktionale Anforderungen an den Prozess der Aussonderung von Registereinträgen an die Archive festgelegt und das dabei zugrunde zu legende Datenformat definiert.
23.12.2014	KoSIT	Version 1.7: CR 1/2013: Stilllegung Die Stilllegung von Einträgen wurde aufgenommen. Dafür wurden Webservices für das Stilllegen von Einträge und für den Zugriff auf stillgelegte Einträge definiert und der Umgang mit stillgelegten Einträgen in den übrigen Webservices berücksichtigt.
23.12.2014	KoSIT	Version 1.7: CR 5/2014: Abgrenzung von XPersonenstand Die Einleitung wurde um die Abgrenzung von XPersonenstand erweitert.
23.12.2014	KoSIT	Version 1.7: CR 6/2014: Verfügungsstatus abrufen Die möglichen Zustände eines Reservierungsnachweises wurden als Rückgabewert des Webservices <code>CheckVerfuegung</code> explizit ausmodelliert.
23.12.2014	KoSIT	Version 1.7: CR 7/2014: Berechtigungsstufen Die Berechtigungsstufen für die Reservierung von Eintragsnummern wurde auf 8 abgesenkt.
23.12.2014	KoSIT	Version 1.7: CR 8/2014: Fehlerbehebung Reservierungsnachweise Die fehlerhaften Kardinalitäten im Zusammenhang mit Reservierungsnachweisen wurden korrigiert.
23.12.2014	KoSIT	Version 1.7: CR 11/2014: Mehrfachadoption Die Informationen im urkundlichen sowie im Hinweisteil wurden um Felder zur Abbildung von Mehrfachadoptionen ergänzt.
21.11.2013	KoSIT	Version 1.6: CR 30/2013: Erweiterung von String.Latin String.Latin um das geschützte Leerzeichen erweitert.

Datum	Autor	Änderung
21.11.2013	KoSIT	Version 1.6: CR 28/2013 (Behörde der Begründung) Der Typ <i>TBegründung</i> wurde um das optionale Kindelement <i>BehoerdeDerBegründung</i> (Feld 3070 der Anlage 1 PStV) erweitert.
23.10.2013	KoSIT	Version 1.6: CR 24/2013 (Verfügungsstatus und Eintragungssperre) Jede Änderung an Registerinhalten wurde durch Reservierungsnachweise abgesichert. Der Datentyp <i>TRegisterEintragMitStatus</i> wurde um einen Reservierungsnachweis ergänzt, sodass nun in den Methoden <i>getRegisterEintragForUpdateReturn</i> und <i>getRegisterEintragForNacherfassungReturn</i> ein Reservierungsnachweis vom Registerverfahren an das Fachverfahren zurückgegeben wird. In den Nachrichten <i>InsertEintrag</i> , <i>UpdateEintrag</i> , <i>UpdateUrkundlTeil</i> und <i>UpdateHinweisTeil</i> wurden Reservierungsnachweise als Pflichtelemente aufgenommen. Außerdem wurde der Prozess der Nacherfassung dahingehend überarbeitet, dass für die Nacherfassung der Erstbeurkundung nun analog zur normalen Erstbeurkundung das Reservieren der EintragsId erforderlich ist. Dazu wurde die Webservice-Methode <i>ReserveEintragsIdForNacherfassung</i> definiert. In diesem Zusammenhang wurden die Nachrichten <i>ReserveEintragsIdForNacherfassung</i> und <i>ReserveEintragsIdForNacherfassungReturn</i> in die Spezifikation aufgenommen.
23.10.2013	KoSIT	Version 1.6: CR 8/2013 (Statusinformationen eines Eintrags) Die Webservice-Methode <i>GetEintragStatus</i> wurde definiert. In dem Zusammenhang wurden folgende Nachrichten und Datentypen in die Spezifikation aufgenommen: <i>GetEintragStatus</i> , <i>GetEintragStatusReturn</i> und <i>TEintragStatus</i> .
02.04.2013	KoSIT	Version 1.5: Wertebereich für den Typ <i>TGeschlecht</i> aufgrund der Entscheidungen der Qualitätssicherungsinstanz XPSR am 12.03.2013 angepasst. Die XPSR-lokale Version von <i>String.Latin</i> sowie den Anhang B korrigiert (nun Restriction über <i>xs:string</i> und alle Zeichen soweit möglich in einem Codepoint ausgedrückt).
27.12.2012	B. Renz	Version 1.5: Zeichen im verwendeten <i>String.Latin</i> nach XPSR auf Antrag BMI ergänzt.
07.10.2012	B. Renz	Version 1.5: Typen, Nachrichten und Methoden zur Benutzerverwaltung gemäß Entwurf von Bearing Point
05.10.2012	B. Renz	Version 1.5: Info über Sperrvermerk im Suchergebnis, Hinweise auf Verwendung bei <i>FindEintragZentral</i>
04.10.2012	B. Renz	Version 1.5: <i>String.Latin</i> erweitert, Anhang B
10.09.2012	B. Renz	Version 1.5: Exceptions und Nullwerte der Methoden überarbeitet
08.09.2012	B. Renz	Version 1.5: Neue Nachrichten für <i>GetMandantenInfo</i> , <i>GetStAmtStrukturInfo</i> , <i>FindEintragZentral</i> , <i>GetRegisterEintragInNacherfassung</i>
08.09.2012	B. Renz	Version 1.5: Kapitel 1 - 3 aktualisiert

Datum	Autor	Änderung
07.09.2012	B. Renz	Version 1.5: RegisterJahresInfo erweitert: IstAbgeschlossen und Liste der Einträge, die sich in Nacherfassung befinden
07.09.2012	B. Renz	Version 1.5: TSuchdaten Flag für phonetische Suche
27.08.2012	B. Renz	Version 1.5: Art des Sperrvermerks: TSperrvermerkArt
27.08.2012	B. Renz	Version 1.5: Namen einer Person mit optionalem Feld DatumWirksamkeit bei Namensänderungen
27.08.2012	B. Renz	Version 1.5: TArtAuflösungEhe und TArtAuflösungLP erweitert.
22.08.2012	B. Renz	Version 1.5: Datentyp TGeschlecht erweitert.
20.08.2012	B. Renz	Version 1.5: Felder optional gemacht, die bei der Nacherfassung oftmals nicht vorhanden sind.
04.01.2012	Projektgruppe XPSR	Version 1.5: Mimik bei Nacherfassung analog zur „normalen“ Fortführung: <code>getEintragForNacherfassung</code> wird durch <code>getRegisterEintragForNacherfassung</code> ersetzt.
22.12.2011	Projektgruppe XPSR	Version 1.5: Ereignisort in TSuchdaten aufgenommen.
21.12.2011	Projektgruppe XPSR	Version 1.5: Kreis für die nähere Kennzeichnung des Ortes in TVerstorbenePerson aufgenommen.
12.12.2011	Projektgruppe XPSR	Version 1.5: Name in TEintragKurz optional, weil oft in der Paxis keine Angaben vorhanden sind.
07.12.2011	Projektgruppe XPSR	Version 1.5: XÖV LatinChars inkludiert, String.Latin für alle Text-Datenfelder im Register.
30.11.2011	Projektgruppe XPSR	Version 1.5: TodesErkl und AufhebungTodesErkl in GHinweise gemäß PStV Anlage 1 aufgenommen
30.11.2011	Projektgruppe XPSR	Version 1.5: Kreis für die nähere Bezeichnung des Ortes in TEintrag aufgenommen
15.08.2011	Projektgruppe XPSR	Version 1.5: Neue Methode <code>GetRegisterEintragForUpdate</code>
15.08.2011	Projektgruppe XPSR	Version 1.5: Nachrichten aus WSDL in Schemadatei gemäß XÖV
15.08.2011	Projektgruppe XPSR	Version 1.5: Namensräume an XÖV angepasst
15.08.2011	Projektgruppe XPSR	Version 1.5: Typen und Nachrichten beginnen entsprechend XÖV mit einem Großbuchstaben
04.03.2011	Projektgruppe ePR	Version 1.4: Bemerkung zur Implementierung von <code>getRegisterEintrag</code> .
04.11.2010	Projektgruppe ePR	Version 1.4: <code>get</code> -Methoden geben <code><null></code> zurück statt <code>NotFoundException</code> .
28.10.2010	Projektgruppe ePR	Version 1.4: Methode <code>getEvidenceRecord</code> geändert in <code>getEvidenceDocument</code> .
14.10.2010	Projektgruppe ePR	Version 1.4: Neue Methoden für die Nacherfassung: <code>insertEintragNacherfassung</code> , <code>getEintragForNacherfassung</code> , <code>completeNacherfassung</code>
14.10.2010	Projektgruppe ePR	Version 1.4: Neue Methode <code>reserveEintragsId</code> , Anpassung von <code>insertEintrag</code>
14.10.2010	Projektgruppe ePR	Version 1.4: Einbettung von <code>register.xml</code> in <code>UrkundlTeilPDFMitXML</code> präzisiert

Datum	Autor	Änderung
14.10.2010	Projektgruppe ePR	Version 1.4: getEintrag, getHinweisTeil, getUrkundlTeil, getEintragsUebersicht, getRegisterEintrag können <null> zurückgeben
14.10.2010	Projektgruppe ePR	Version 1.4: tSignaturDatenContainer kann mehrere Elemente <SignaturStatus> haben
14.10.2010	Projektgruppe ePR	Version 1.4: Methode hasSperrvermerk kann <null> zurückgeben
14.10.2010	Projektgruppe ePR	Version 1.4: ErstellungsZeitpunkt in tDokumentInfo präzisiert
14.10.2010	Projektgruppe ePR	Version 1.4: Amtsbezeichnung in tBeurkundung optional
14.10.2010	Projektgruppe ePR	Version 1.4: EreignisOrt in tEintragsInfo optional
14.10.2010	Projektgruppe ePR	Version 1.4: Wohnung in tUrkundlTeil optional
01.03.2010	Projektgruppe ePR	Version 1.3: ArchivId in DokumentInfo optional
01.03.2010	Projektgruppe ePR	Version 1.3: Geburtstag in tEintragsInfo optional
01.03.2010	Projektgruppe ePR	Version 1.3: ErstellerVorname in EintragsUebersichtsZeile optional
01.03.2010	Projektgruppe ePR	Version 1.3: Präzisierung des Inhalts von register.xml
15.11.2009	Projektgruppe ePR	Version 1.2: Familienname des Kindes muss nicht unbedingt eingetragen werden - tKind, tGeburtKindDesKindes, tSuchdaten, tGEintragsInfo
15.11.2009	Projektgruppe ePR	Version 1.2: tGerichtsbeschluss in AufhebungTodesErkl
15.11.2009	Projektgruppe ePR	Version 1.2: EntscheidungsDatum in tGerichtsbeschluss optional
15.11.2009	Projektgruppe ePR	Version 1.2: tArtAufloesungEhe erweitert und besser dokumentiert
15.11.2009	Projektgruppe ePR	Version 1.2: Kreis in tGeburt, tTod und tBegrueundung
15.11.2009	Projektgruppe ePR	Version 1.2: tAenderungsinfo optional
15.11.2009	Projektgruppe ePR	Version 1.2: tNamensart beliebige Leerzeichen erlaubt
15.11.2009	Projektgruppe ePR	Version 1.2: tFamilienstand berücksichtigt VwV 31.5 und wird offene Liste
31.03.2009	Projektgruppe ePR	Version 1.1: tGeburtKindDesKindes
31.03.2009	Projektgruppe ePR	Version 1.1: tNamensArt
23.12.2008	Projektgruppe ePR	Version 1.0

2 Aufbau und Eigenschaften der elektronischen Personenstandsregister

2.1 Inhalt und Aufbau der Register

2.1.1 Registereinträge

Das Standesamt beurkundet den Personenstand (§ 1 Abs. 2 PStG). Für jeden Personenstandsfall, also für Geburt, Eheschließung, Begründung einer Lebenspartnerschaft und Sterbefall, wird der Personenstand vom zuständigen Standesamt im Geburten-, Ehe-, Lebenspartnerschafts- bzw. Sterberegister eingetragen.

Die verschiedenen Register werden durch Abkürzungen gekennzeichnet. Dabei steht

- G für das Geburtenregister,
- E für das Eheregister,
- L für das Lebenspartnerschaftsregister und
- S für das Sterberegister.

Ein *Registereintrag* besteht aus einem *urkundlichen Teil* und einem *Hinweisteil* (§ 3 Abs. 1 Satz 2 PStG).

Der urkundliche Teil eines Registereintrags wird mit dem Familiennamen der beurkundenden Person abgeschlossen und durch ihre qualifizierte elektronische Signatur unterzeichnet.

Jeder Registereintrag wird eindeutig identifiziert durch

1. die Standesamtsnummer des Standesamtes, das die Erstbeurkundung durchgeführt hat (siehe [2.3.2](#)),
2. die Art des Registers,
3. das Jahr des Eintrags der Erstbeurkundung und
4. die Eintragsnummer, die vom zuständigen Standesamt im Laufe eines Jahres für die Erstbeurkundungen in einem Register eindeutig vergeben wird.

Diese einen Registereintrag eindeutig identifizierenden Daten werden in dieser Spezifikation als *EintragsId* bezeichnet.

2.1.2 Folgebeurkundungen

Ein Registereintrag kann durch Folgebeurkundungen im urkundlichen Teil und durch Änderungen des Hinweisteils ergänzt werden. Dabei können folgende Fälle auftreten:

- Durch eine Folgebeurkundung wird der urkundliche Teil ergänzt und es ändert sich zugleich der Hinweisteil. Beispiel: Bei einer Vaterschaftsanerkennung wird der Vater im urkundlichen Teil eingetragen und im Hinweisteil wird sein Geburtseintrag vermerkt.
- Durch eine Folgebeurkundung wird nur der urkundliche Teil ergänzt, der Hinweisteil ändert sich jedoch nicht. Beispiel: Bei der nachträglichen Anzeige von Vornamen eines Kindes werden die Vornamen im urkundlichen Teil ergänzt, der Hinweisteil bleibt unverändert.
- Der Hinweisteil eines Registereintrags wird verändert, es findet jedoch keine Folgebeurkundung statt. Beispiel: Die Eheschließung der Eltern wird im Hinweisteil eines Geburtseintrags vermerkt.

Abbildung 2.1. Aufbau eines Registereintrags

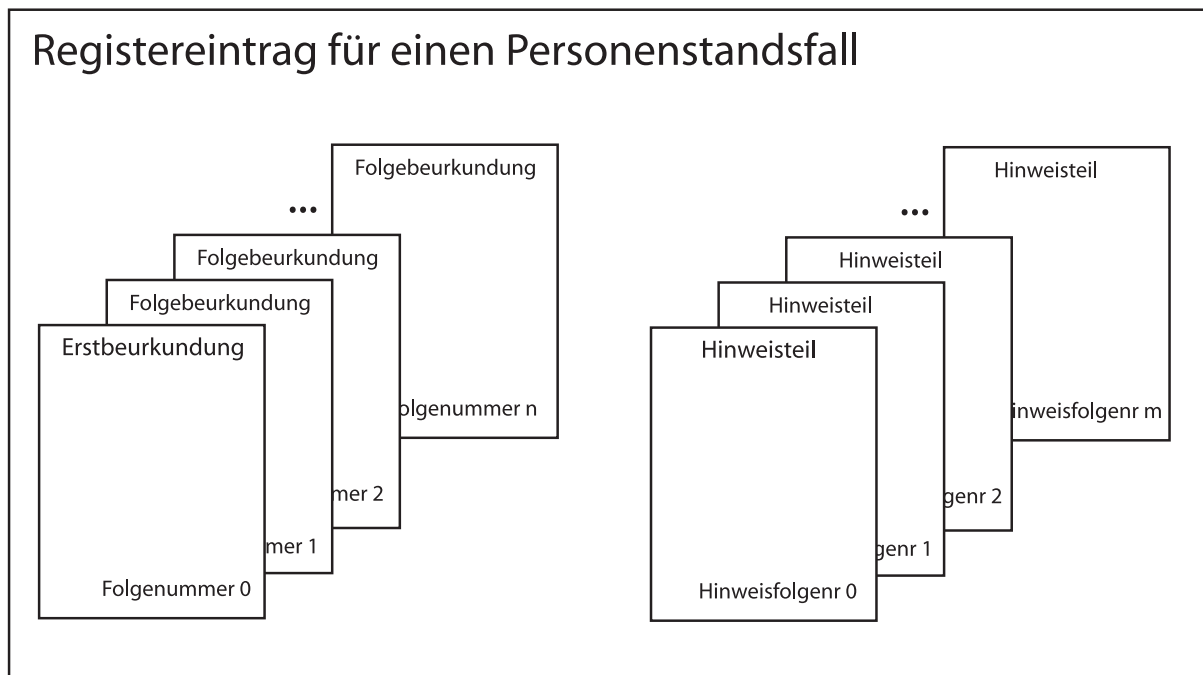

Die Folgebeurkundungen im urkundlichen Teil *ergänzen* die bisherige Beurkundung durch die Angaben, die den Inhalt der Beurkundung verändern.

Eine Folgebeurkundung wird mit dem Familiennamen der beurkundenden Person abgeschlossen und durch ihre qualifizierte elektronische Signatur unterzeichnet. Diese Signatur bezieht sich auf den Inhalt der Folgebeurkundung und ihre Zugehörigkeit zum Registereintrag.

Folgebeurkundungen werden durch die *Folgenummer* zusätzlich zur Eintragsnummer eindeutig gekennzeichnet. Die Erstbeurkundung hat die Folgenummer 0, die erste Folgebeurkundung die Folgenummer 1 usw. Die Folgenummer 0 wird zur eindeutigen technischen Identifizierung für die Erstbeurkundung verwendet, sie ist rechtlich nicht Teil der Eintragsnummer.

Im Registereintrag werden auch alle durch Änderungen entstehenden Versionen des Hinweistells langfristig gespeichert. Die Reihenfolge der Hinweistteile ergibt sich durch die *Hinweisfolgennummer*. Diese Nummer ist technisch für die Kennzeichnung der Reihenfolge der Hinweistteile notwendig.

Abbildung 2.1 veranschaulicht, aus welchen Bestandteilen ein einzelner Registereintrag bestehen kann und Tabelle 2.1 zeigt in einem Beispiel eine Übersicht über die Bestandteile eines Registereintrags.

Tabelle 2.1. Übersicht über die Bestandteile eines Registereintrags (Beispiel)

Registereintrag für die Geburt von Erika Schneider am 15. Januar 2009 mit der Eintragsnummer 124 im Standesamt Frankfurt am Main.

Anlass	Datum	Folgenummer	Hinweisfolgenr	Erläuterung
Beurkundung der Geburt	17.01.2009	0	0	Urkundlicher Teil und Hinweisteil werden erstellt
Nachträgliche Anzeige von Vornamen	24.01.2009	1	0	Folgebeurkundung ohne Änderung des Hinweistails
Vaterschaftsanerkennung	30.03.2009	2	1	Folgebeurkundung mit Änderung des Hinweistails
Eheschließung der Eltern	24.06.2009	2	2	Änderung des Hinweistails ohne Folgebeurkundung

Die Registereinträge enthalten alle Zustände in chronologischer Folge, so dass die Veränderung eines Registereintrags von der Erstbeurkundung über alle Folgebeurkundungen und Änderungen der Hinweise dargestellt werden kann. Der rechtliche gültige Zustand ist für jeden Registereintrag die *aktuelle Fassung* von urkundlichem und Hinweisteil.

Die Registereinträge werden über die in § 5 Abs. 5 PStG genannten Fristen fortgeführt.

Bemerkung:

Die Regelungen über die Folgebeurkundungen sind informationstechnisch nicht einfach umsetzbar, da sich zwei Anforderungen überkreuzen:

1. Für den eigentlichen Registereintrag sieht die PStV vor, dass bei einer Folgebeurkundung nur die Änderungen in die Folgebeurkundung aufzunehmen sind, und nicht ein neuer, nun aktueller Stand des Eintrags erstellt wird.
2. Für die Ausstellung einer Urkunde aus einem Eintrag benötigt ein Fachverfahren stets den aktuellen Zustand der Beurkundung, und nicht eine Folge von Ersteintrag und Deltas der Änderungen durch Folgebeurkundungen.

Mit dem im Folgenden beschriebenen grundsätzlichen Aufbau der Register gelingt es in XPersonenstandsregister jedoch, beide Anforderungen zu erfüllen:

1. Jeder urkundliche Teil und jeder Hinweisteil enthält nach einer Folgebeurkundung oder einer Hinweisänderung den aktuellen Zustand des Eintrags, so dass diese Angaben ohne Änderungen in eine auszustellende Urkunde übernommen werden können.
2. Jeder urkundliche Teil und jeder Hinweisteil enthält bei der Folgebeurkundung oder der Hinweisänderung die vollständige Information, welche Angaben sich gegenüber dem vorherigen Stand geändert haben. Dazu dient die Angabe von Änderungsinformationen, siehe 7.2.3.

2.1.3 Datenformate für Registereinträge

Die Inhalte der Registereinträge werden für verschiedene Aufgaben benötigt:

1. die kontextunabhängige Wiedergabe des Inhalts von urkundlichem Teil und Hinweisteil für die in § 5 Abs. 5 PStG genannten Fristen,
2. die elektronische Verarbeitung der Inhalte gemäß den Aufgaben des Standesamts.

Es werden zwei Datenformate eingesetzt, um beiden Aufgaben gerecht zu werden:

1. XML (Extensible Markup Language (XML) 1.0 <http://www.w3.org/TR/REC-xml/>) in der Ausprägung beschrieben durch die in diesem Dokument spezifizierten Schemata als strukturierte Form der Daten für die elektronische Verarbeitung in *Datenform*.
2. PDF/A (ISO 19005-1 Conformance Level B) für die Darstellung von urkundlichem Teil und Hinweisteil in *Dokumentform*,

Die Inhalte der beiden Datenformate:

- die Datenform des urkundlichen Teils enthält die Daten des jeweils aktuellen Stands des urkundlichen Teils, mitsamt Angabe der Änderungen gegenüber dem vorherigen Stand,
- die Datenform des Hinweistells eines Registereintrags enthält den jeweils aktuellen Stand des Hinweistells, auch wieder unter Angabe der Änderungen gegenüber dem vorherigen Stand.
- Die Dokumentform des urkundlichen Teils eines Registereintrags enthält den urkundlichen Teil dargestellt wie durch die PStV vorgeschrieben,
- die Dokumentform des Hinweistells eines Registereintrags enthält den Hinweisteil dargestellt gemäß PStV,

2.1.4 Elektronische Signatur

Die PStV sieht in §9 vor, dass die Registereinträge durch die dauerhaft überprüfbare qualifizierte elektronische Signatur der Urkundperson unterzeichnet werden und dass sich diese Signatur auf die „im Format XML gespeicherten Haupteinträge und Folgebeurkundungen“ bezieht. Darüberhinaus sollen die Registereinträge und die Folgebeurkundungen als Dokumente in PDF/A im Personenstandsregister gespeichert werden.

Diese Vorgabe wird in dieser Spezifikation auf folgende Weise umgesetzt:

- Diese Spezifikation besteht in ihrem wesentlichen Teil in der Festlegung von XML-Schemata, *wie* die Angaben der Registereinträge strukturiert im XML-Format angelegt werden können.
- Die dafür vorgesehenen Datenstrukturen sehen auch Container vor, in denen die Registereinträge und die Folgebeurkundungen als Dokumente im Format PDF/A gespeichert werden können.
- Für die elektronische Signatur sieht die Spezifikation die Signatur nach PKCS#7 vor.

Bemerkung:

Zum Zeitpunkt des Inkrafttretens des PStG am 1.1.2009 standen keine zertifizierten und zuverlässigen Komponenten zur Verfügung, die den Inhalt der strukturierten Form der Registereinträge und Folgebeurkundungen im Format XML visualisieren und eine Signatur nach XMLDSig erzeugen konnten.

Hingegen gab es geeignete Komponenten, mit denen Dokumente im Format PDF visualisiert und mit einer qualifizierten elektronischen Signatur versehen werden können.

Auf Basis dieser Situation sieht diese Spezifikation eine Vorgehensweise vor, die sowohl den rechtlichen Gegebenheiten wie den beim Beginn der elektronischen Registerführung möglichen technischen Vorgehensweisen Rechnung trägt:

- Das Fachverfahren erstellt die Beurkundung in strukturierter Form im XML-Format (gemäß dieser Spezifikation) und visualisiert die Beurkundung im PDF-Format. Die Angaben des Eintrags in strukturierter Form im Format XML werden als Datei mit Namen „register.xml“ in diese PDF-Datei eingebettet.
- Das Fachverfahren verwendet eine Signaturkomponente, die eine qualifizierte elektronische Signatur für Dokumente im Format PDF nach PKCS#7 erstellt.

Dadurch bezieht sich die Signatur auf die Daten in strukturierter Form wie von der PStV gefordert, zugleich kann die Übereinstimmung dieser Daten mit der Visualisierung im PDF-Dokument jederzeit und langfristig zweifelsfrei überprüft werden.

Da ein PDF-Dokument mit einer eingebetteten Datei nicht dem Standard PDF/A entspricht, wird darüberhinaus ein Dokument desselben Inhalts im Format PDF/A im Register gespeichert, damit auch diese Vorgabe der PStV erfüllt ist.

Bemerkungen zur Weiterentwicklung der Spezifikation

Die Lösung, die bisher in den elektronischen Registern für die genannte Problematik eingesetzt wird, ist nicht wirklich befriedigend, weil das PDF-Dokument redundant vorliegt. Sie wurde in der Version 1.5 der Spezifikation nur beibehalten, damit keine Migration der bisherigen Registereinträge notwendig wurde. Eine Migration der existenten Registereinträge hätte zur Folge, dass migrierte Einträge nicht mehr zur ursprünglichen elektronischen Signatur der Urkundsperson passen würden.

Eine langfristige Veränderung der Spezifikation der Registerschnittstelle an diesem Punkt wurde in den Workshops der Projektgruppe „XPersonenstandsregister“ teilweise kontrovers diskutiert:

- Denkbar ist der Einsatz von XMLDSig für die Signatur sowie eines zertifizierten XML-Viewers der eine durch XSL-Transformationen erzeugte Darstellung der Registereinträge darstellt.
- Denkbar ist aber auch die Verwendung von PDF/A-2 (normiert 2011 als ISO 19005-2:2011). Dieses Archivformat sieht die Einbettung digitaler Dokumente und Signaturen vor. Das bisherige Vorgehen in den elektronischen Registern entspricht also diesem Konzept. Die redundante Speicherung der PDF-Dokumente wäre damit unnötig. Bestehende Registereinträge wären kompatibel und müssten nicht migriert werden.

Welche Lösung für die Weiterentwicklung von XPSR auch immer gewählt werden wird, in jedem Fall wird zu klären sein, wie mit den bisher vorhandenen Registereinträgen verfahren wird und wie eine rechtssichere Migration dieser Daten durchgeführt wird. Auch die Wirtschaftlichkeit einer solchen Migration wird zu überdenken sein.

Bemerkung zur Aussonderung an die Archive

Archive verwenden in der Regel andere Methoden als kryptographische Sicherungsmittel, um die dauerhafte Integrität und Authentizität der von ihnen aufbewahrten Daten sicherzustellen. Die DIN 31647: Beweiswerterhaltung kryptographisch signierter Dokumente [Anm.: Norm-Entwurf 2014] rechnet sie ausdrücklich nicht ihrem Anwendungsbereich zu.

Bei der Aussonderung der Einträge der elektronischen Personenstandsregister werden die elektronischen Signaturen daher nicht von den Archiven übernommen. Übergeben werden lediglich die Daten des beurkundenden (signierenden) Standesbeamten sowie das Signaturdatum. Das Archiv stellt bei der Festlegung der Übergabemodalitäten, beim anschließenden Ingest im Archiv und bei der dauerhaften Aufbewahrung sicher, dass Integrität und Authentizität der übergebenen Daten gewahrt bleiben.

Die abgebende Stelle bestätigt die Gültigkeit der elektronischen Signaturen bis zum Zeitpunkt der Aussonderung. Eine Prüfung nach Signaturgesetz unmittelbar vor der Aussonderung wird hingegen in dieser Spezifikation nicht vorgeschrieben. Denn zum Zeitpunkt der Erweiterung dieser Spezifikation für die Aussonderung an die Archive standen keine Komponenten zur Verfügung, die ein automatisiertes Stapelverfahren für die Prüfung der elektronischen Signaturen aller auszusondernden Registereinträge ermöglichen konnten.

2.2 Zugriff von Fachverfahren auf die Register

Die für die Führung der elektronischen Personenstandsregister eingesetzten elektronischen Verfahren haben zwei Komponenten: das *Fachverfahren* und das *Registerverfahren*.

- Das Fachverfahren ist zuständig für die Bearbeitung der Vorgänge im Standesamt – es verfügt über die dafür benötigte Fachlogik.
- Das Registerverfahren ist zuständig für die dauerhafte sichere Verwahrung des Registereinträge.

Das Registerverfahren verwahrt die Registereinträge: die Dokumentform so, wie sie das Fachverfahren zur Verwahrung übergibt und die Datenform gemäß der in dieser Spezifikation vorgegebenen XML-Struktur.

- Das Registerverfahren bietet dem Fachverfahren eine Webservice-Schnittstelle für das Archivieren von Erstbeurkundungen, Folgebeurkundungen und Änderungen von Hinweistellen, sowie für die Suche nach Registereinträgen gemäß dieser Spezifikation.

Die Schnittstelle ist spezifiziert auf Basis der Web Services Definition Language (Web Service Definition Language (WSDL) 1.1 <http://www.w3.org/TR/wsdl>).

- Das Fachverfahren verwendet diese Webservice-Schnittstelle für die Zusammenarbeit mit dem Registerverfahren.

Durch diese Aufgabenteilung zwischen dem Fachverfahren und dem Registerverfahren wird die Interoperabilität verschiedener Systeme auf beiden Seiten möglich.

2.3 Zuständigkeit von Standesämtern und Identifizierung von Registereinträgen

2.3.1 Zuständigkeit von Standesämtern

Das *Standesamt der Erstbeurkundung* ist das Standesamt, das die Erstbeurkundung eines Personenstandsfalls durchgeführt hat. Es vergibt die eindeutige EintragsId. Zum Zeitpunkt der Erstbeurkundung war dieses Standesamt auch das zuständige Standesamt.

Das *zuständige Standesamt* ist dasjenige Standesamt, das zu einem bestimmten Zeitpunkt für die Registereinträge und damit insbesondere ihre Fortführung zuständig ist. In vielen Fällen wird das zuständige Standesamt das Standesamt der Erstbeurkundung sein. Es kann aber auch sein, dass ein Standesamt aufgelöst wurde und die Zuständigkeit für die Einträge an ein anderes Standesamt übergegangen ist. In diesem Falle führt das zuständige Standesamt die Einträge für das Standesamt der Erstbeurkundung fort. Die bei der Erstbeurkundung vergebene EintragsId ändert sich dadurch nicht.

Ein *veraltetes Standesamt* ist ein früheres Standesamt, dessen Einträge heute durch ein anderes Standesamt, das heute zuständige Standesamt, fortgeführt werden.

Beispiel: Eine Geburt wurde im Standesamt I München im Februar 1998 beurkundet. Das Standesamt I München ist das Standesamt der Erstbeurkundung und war Anfang 1998 natürlich auch das zuständige Standesamt. Am 1.7.1998 wurden die Standesämter I München, II München, III München und IV München zum Standesamt München zusammengelegt. Damit ging die Verantwortung für die Einträge des Standesamts I München an das Standesamt München über. Nun ist heute das Standesamt München das zuständige Standesamt und I München das verwaltete Standesamt.

2.3.2 Standesamtsnummer

Die Standesamtsnummer wird vom jeweils zuständigen Statistischen Landesamt vergeben. Das Statistische Landesamt teilt den Standesämtern die Standesamtsnummer unter der Bezeichnung „Standesamtsschlüssel“ zu.

Eine einmal an ein Standesamt vergebene Standesamtsnummer darf nie später für ein anderes Standesamt verwendet werden.

Ist ein Standesamt für ein verwaltetes Standesamt zuständig, für das keine Standesamtsnummer vergeben wurde, vergibt das zuständige Standesamt die Standesamtsnummer für das verwaltete Standesamt in folgender Weise: Die Standesamtsnummer des verwalteten Standesamts besteht aus der Standesamtsnummer des zuständigen Standesamts gefolgt von drei weiteren Ziffern, die für das verwaltete Standesamt eindeutig sind.

2.4 Zeichenvorrat und Zeichensatzkodierung des Registereinträge

2.4.1 Zeichenvorrat

In Deutschland werden die Personenstandseinträge von den Standesämtern in lateinischer Schrift geführt. Bei Urkunden aus einem anderen Staat gelten für die Eintragung in die deutschen Personenstandsregister nach dem CIEC-Übereinkommen Nr. 14 folgende Regeln [3]:

- Namen aus Urkunden in lateinischer Schrift werden unverändert wiedergegeben.
- Namen aus Urkunden mit anderen Schriftzeichen werden transliteriert, dabei werden die ISO-Normen angewandt, sofern es sie für die jeweiligen Schriftzeichen gibt.

Es gibt nach ISO Transliterationsnormen für die Transliteration kyrillischer, arabischer, hebräischer und griechischer Schriftzeichen in lateinische Schriftzeichen.

Der *Zeichenvorrat* für die Einträge und Urkunden umfasst die lateinischen Schriftzeichen (Grundbuchstaben) in allen Varianten mit diakritischen Zeichen, wie sie in den Staaten verwendet werden, die lateinische Schriftzeichen verwenden. Dieser Zeichenvorrat ist eine Teilmenge des Unicode (ISO/IEC 10646).

XPSR Version 1.5 schreibt die Verwendung von XÖV Lateinische Zeichen in Unicode vor, siehe http://xoev.de/latinchars/1_1/latinchars.pdf ergänzt um einige Zeichen, die in [Anhang B, Zeichensatz für XPSR](#) aufgeführt sind. Diese Zeichen kommen im vietnamesischen Alphabet vor oder werden für die Transliteration aus dem Kyrillischen benötigt. Es ist bekannt, dass es Registereinträge gibt, in denen diese Zeichen verwendet werden.

2.4.2 Zeichenkodierung

Einträge im elektronischen Personenstandsregister müssen die Deklaration der *Zeichenkodierung* im XML-Prolog enthalten. Registerverfahren müssen gemäß der Spezifikation von XML die Kodierungen UTF-8 und UTF-16 verarbeiten können. Die PStV schreibt als Zeichenkodierung UTF-8 vor.

2.5 Langfristige Sicherung der elektronischen Signaturen

2.5.1 Signaturprüfung und Erhaltung der Beweiskraft

Die Registerschnittstelle nach XPSR geht davon aus, dass das Registerverfahren bei der Übernahme elektronisch signierter Dokumente die elektronische Signatur prüft und ihre Beweiskraft langfristig gemäß dem Konzept von *ArchiSig - Beweiskräftige und sichere Langzeitarchivierung digital signierter Dokumente* (siehe www.archisig.de) sichert. Es wird empfohlen für die Registerverfahren Komponenten für die Langfristerhaltung der elektronischen Signaturen zu verwenden, die das ArchiSig-Konzept implementieren.

Die Registerschnittstelle sieht einen Nachrichtenaustausch `GetEvidenceDokument` vor, mit dem das Registerverfahren alle gesicherten *Evidence Records* nach IETF-RFC 4998 zu einem Dokument bereitstellt, mittels derer die langfristige Gültigkeit der elektronischen Signatur belegt werden kann.

2.5.2 Langfristige Überprüfbarkeit der Integrität von Dokumenten

Das in Abschnitt 2.5.1 angegebene Vorgehen eignet sich nicht nur für die Erhaltung der Beweiskraft elektronischer Signaturen, sondern garantiert auch die langfristige Überprüfbarkeit der Integrität von

Dokumenten. Deshalb muss dieses Verfahren im elektronischen Personenstandsregister auch für solche Dokumente, z. B. die Hinweise im Hinweisteil eines Registereintrags, angewandt werden, die selbst keine elektronische Signatur enthalten.

3 Entwurfsentscheidungen

Dieses Kapitel erläutert technische Entwurfsentscheidungen bei der Entwicklung der XML-Schemata und der WSDL-Dateien.

Es gibt Entscheidungen, die von den Empfehlungen des XÖV-Handbuchs (http://www.xoev.de/sixcms/media.php/13/X%D6V-HandbuchV1_1.pdf) abweichen. Die ersten Versionen der Schnittstelle wurden entwickelt, ehe das XÖV-Handbuch veröffentlicht wurde. Manche der Entwurfsentscheidungen unterscheiden sich deshalb von denen des XÖV-Handbuchs. Damit die Version 1.5 der Schnittstelle nicht dazu führt, dass bereits existierende elektronische Personenstandseinträge invalide werden, konnten nicht alle Unterschiede zu XÖV beseitigt werden. Es handelt sich aber nur um Empfehlungen, nicht um Muss- oder Sollregeln.

3.1 Typen, Elemente, Attribute

3.1.1 Typen und Elemente

Alle wiederverwendeten oder wiederverwendbaren Elementstrukturen sind in den Schemata als Typen definiert.

Namenskonvention: Typen beginnen mit einem großen T, wie z.B. `TEintragsId`.

Die Elemente, die als Wurzelemente von Dokumenten verwendet werden können, werden als globale Elemente definiert, sie verwenden Referenzen auf andere Elemente oder Typen.

Namenskonvention: Elemente beginnen (abweichend von NDR-15 des XÖV-Handbuchs) mit einem Großbuchstaben, wie z.B. `UrkundlTeilDokument`. Diese Konvention gilt für globale und lokale Elemente.

3.1.2 Elemente und Attribute

Grundsätzlich werden Elemente bevorzugt. Auch wenn strukturell gleiche Teile wiederholt werden, werden stets Elemente eingesetzt, sofern die Verwendung abschließend aufgeführt werden kann. So gibt es etwa für Ehefrau und Ehemann jeweils ein eigenes Element, auch wenn sie strukturell gleich sind.

Attribute werden verwendet, wenn gleiche Elementstrukturen mehrfach vorkommen können, jedoch nicht in einer abschließenden Liste, z.B. die Geburten von Kindern oder die Eheschließungen einer Person. Dann wird z.B. ein Attribut `wz` für Wiederholungszähler verwendet, der angibt, um die wievielte Geburt oder Eheschließung es sich handelt.

Attribute werden auch bei technisch benötigten Informationen verwendet, wie z.B. der Angabe des Namensraums im Typ `TXMLContainer`.

3.2 Namensräume und Versionen von Datenstrukturen

Datenstrukturen ändern sich, also wird dies auch mit den Datenstrukturen der Registereinträge so sein. Es werden zwei Arten von Änderungen unterschieden und deshalb gibt es ein zweistufiges Schema für Versionsnummern:

1. Das Schema der Daten ändert sich so, dass Dokumente, die dem Schema vor der Änderung entsprochen haben, auch nach der Änderung noch valide sind. Eine solche Änderung ist etwa das Hinzufügen eines optionalen Elements in einer Folge von Elementen.

In diesem Fall ändert sich die Version (*major version*) des Schemas nicht, nur die Fassung (*minor version*) wird erhöht.

2. Das Schema der Daten ändert sich so, dass Dokumente nach dem bisherigen Schema nicht mehr dem neuen Schema genügen können. Eine solche Änderung ist etwa das Hinzufügen eines obligatorischen Elements.

In diesem Fall erhöht sich die Version (*major version*) des Schemas und die Fassung wird auf 0 gesetzt.

Da die zweite Art der Änderung vorhandene Dokumente invalide machen kann, muss dies erkannt werden. Deshalb wird eine Veränderung der Version durch die Veränderung des Namensraum kenntlich gemacht. Das bedeutet, dass neue Dokumente nach einer Änderung der zweiten Art durch ihren Namensraum gekennzeichnet sind.

Aus diesen Überlegungen ergibt sich folgendes Schema für die Bildung der Namensräume:

- Alle Namensräume im Kontext dieser Spezifikation beziehen sich auf ein gemeinsame Basis-URI, nämlich `http://www.fh-giessen.de/epr`, kurz geschrieben in diesem Dokument als *base*.
- Die Namensräume dieser Spezifikation ergeben sich nun durch die Angabe ihres Teilbereichs und der Version des zugehörigen Schemas, so z.B. `base/Inhalt/v1`, ausgeschrieben `http://www.fh-giessen.de/epr/Inhalt/v1`

Zu einem Namensraum können so verschiedene Schema-Dateien gehören, die sich nicht in der Version, jedoch in der Fassung unterscheiden. Dies wird im Dateinamen der Schema-Dateien dargestellt, so trägt die Datei zum Namensraum `base/Inhalt/v1` in der Version 1.5 (= Version 1 in Fassung 5) den Dateinamen `xpersonenstandsregister-inhalte_1_5.xsd`

Damit die Veränderung der Fassung problemlos erfolgt, müssen die beteiligten Verfahren zeitgleich auf eine neue Fassung der Schemata umgestellt werden, die bisher vorhandenen Daten können jedoch unverändert weiter verarbeitet werden.

Neue Versionen von XPersonenstandsregister werden immer um 00:00 Uhr des Tages wirksam, an dem das Bundesministerium des Innern die entsprechende Version für verbindlich erklärt. Fristen für eine Übergangsregelung sind nicht vorgesehen.

3.3 Elementbehälter und Evolution von Inhalten der Registereinträge

Man muss damit rechnen, dass sich die Inhalte der Registereinträge in der langen Zeit ihrer Aufbewahrung verändern werden. Da die eigentlichen urkundlichen Teile und Hinweistteile als PDF-Dokumente in den Registern abgelegt sind, sind diese nicht durch solche Änderungen betroffen: neue Einträge haben den Inhalt und Aufbau nach den neuen gesetzlichen Bestimmungen, vorhandene Einträge bleiben unverändert bestehen und spiegeln damit den zum Zeitpunkt der Erstellung gültigen rechtlichen Rahmen wieder.

Anders ist es jedoch mit den strukturierten Daten der urkundlichen Teile und Hinweise. Ergeben sich hier gravierende Änderungen, dann müssen Fach- und Registerverfahren in der Lage sein, sämtliche Versionen dieser Daten bearbeiten zu können. (Die Alternative wäre eine Migration der strukturierten Daten bei einer solchen Änderung).

Damit es möglich ist, verschiedene Versionen strukturierter Daten durch die Verfahren zu bearbeiten, werden sie in den Datenbehälter `TXMLContainer` (siehe 6.3.1) verpackt, der als Attribut den Namensraum (mithin die Version) sowie die Fassung der enthaltenen Daten ausweist. Dadurch ist es den Verfahren möglich bei der Verarbeitung der Daten innerhalb eines Elements vom Typ `TXMLContainer` die passende Schema-Definition zu verwenden.

3.4 Art und Definition der Webservices

3.4.1 Art der Webservices

Man unterscheidet synchrone und asynchrone Webservices. Für die Anbindung von Fachverfahren an Registerverfahren wird ein *synchroner* Webservices verwendet, wie er in dieser Spezifikation definiert wird.

Eine zweite Unterscheidung betrifft die Art der Interaktion der beteiligten Systeme, den sogenannten *interaction style*. Webservices, die auf SOAP basieren, können im RPC-Stil oder dokumentenorientiert angelegt sein. Da zwischen Fachverfahren und dem Registerverfahren Dokumente ausgetauscht werden und auch die Struktur dieser Dokumente Bestandteil der Spezifikation ist, werden dokumentenorientierte Webservices verwendet.

3.4.2 Definition der Webservices

Bemerkung zu den Bezeichnungen der Webservices: Wir verwenden sprachlich gemischte Bezeichnungen wie *insertEintrag*. Wir haben uns dafür entschieden, weil die Bezeichnung der Aktion (in diesem Fall *insert*) in englisch eine technisch exakte Bedeutung angibt; andererseits wäre jede englische Übersetzung der Objekte, um die es im Personenstandswesen geht (in diesem Fall dem *Eintrag*) merkwürdig gewesen.

Die Webservices werden in der WSDL (*Web Service Definition Language*) beschrieben.

Wir fassen einen PortType im Sinne von WSDL konzeptionell als eine *Schnittstelle* auf und die im PortType definierten Operations im Sinne von WSDL als *Methoden* dieser Schnittstelle.

Daraus ergibt sich beispielhaft die *konzeptionelle Definition* einer Methode:

```
TMyType MyMethod( TMyType1 param1, TMyType2 param2)
    throws myException
```

Diese Notation wird auch im Referenzteil dieser Spezifikation verwendet.

In der WSDL-Datei wird diese konzeptionelle Definition nach folgenden Konventionen umgesetzt:

Definition der Typen:

Die Typen für die Schnittstelle, wie `TMyType` werden in der zur WSDL-Datei gehörigen XML-Schema-Datei definiert. Diese wird dann in die WSDL-Datei inkludiert.

Für jede Methode `MyMethod` der Schnittstelle gibt es eine Nachricht, die die Parameter der Methode als Sequenz enthält. Diese Nachrichten wurden so spezifiziert, dass sie globale Elemente im Sinne von NDR-3 des XÖV-Handbuchs sind.

Für jede Methode `MyMethod` der Schnittstelle gibt es einen Returntyp `myMethodReturn`, der genau einen Typ enthält, nämlich den, den die Methode zurückgibt. Auch hier wird wieder eine Nachricht gleichen Namens deklariert.

Zu jeder Exception `MyException` der Schnittstelle gibt es ein Element `MyExceptionInfo`. Auch dieses ist als Nachricht im Sinne des XÖV-Handbuchs modelliert.

Definition der Messages in WSDL:

Zu jeder Methode `MyMethod` der Schnittstelle gibt es genau eine Message namens `MyMethodRequest`, die genau einen Part namens `parameters` mit einem Element vom Typ `MyMethod` enthält. Dieses Element ist die Nachricht im Sinne von XÖV, die vom Fachverfahren an das Registerverfahren geschickt wird.

Außerdem gibt es genau eine Message namens `MyMethodResponse`, die genau einen Part namens `return` mit einem Element vom Typ `MyMethodReturn` enthält. Dieses Element ist die Nachricht im Sinne von XÖV, die vom Registerverfahren als Antwort auf die Nachricht `MyMethod` an das Fachverfahren geschickt wird.

```
<wsdl:message name="MyMethodRequest">
  <wsdl:part name="parameters" element="xpsrn:MyMethod"/>
</wsdl:message>
<wsdl:message name="MyMethodResponse">
  <wsdl:part name="return" element="xpsrn:MyMethodReturn"/>
</wsdl:message>
```

Zu jeder Exception `MyException` der Schnittstelle gibt es genau eine Message namens `MyException`, die genau einen Part namens `faultInfo` mit einem Element `MyExceptionInfo` enthält.

```
<wsdl:message name="MyException">
  <wsdl:part name="faultInfo" element="xpsrn:MyExceptionInfo"/>
</wsdl:message>
```

Diese Art der Definition der Methoden des Webservices entspricht dem sogenannten *Wrapper Style*, wie er in *The Java API for XML-Based Web Services (JAX-WS) 2.2* in Abschnitt 2.3.1.2 (siehe <http://download.oracle.com/otndocs/jcp/jaxws-2.2-mrel3-evalu-oth-JSpec/>) beschrieben ist.

Dieser Stil der Definition der Methoden schreibt vor, dass die Bezeichnung der Nachricht, die mit der Methode geschickt wird identisch mit dem Namen der Methode ist. Damit diese Namensgleichheit gewahrt wird, wird in XPSR die Empfehlung NDR-17 von XÖV nicht eingehalten. Diese Empfehlung sieht vor, dass Nachrichten eine eindeutige versionsübergreifende Nummer als Suffix erhalten. Gleichwohl sollen die Namen der Nachrichten in XPSR, die ja den Namen der Methoden des Webservices entsprechen, versionsübergreifend eindeutig sein.

Definition des PortTypes:

Im Element `wsdl:portType` wird zu jeder Methode `MyMethod` der Schnittstelle die zugehörige Operation des PortTypes namens `MyMethod` definiert.

Das Element `wsdl:input` hat als Message `MyMethodRequest`, das Element `wsdl:output` `MyMethodResponse`.

Exceptions werden im Element `wsdl:fault` deklariert, sie erhalten als Name `MyException` und als Message die oben definierte Message `MyException`.

```
<wsdl:operation name="MyMethod">
  <wsdl:input message="tns:MyMethodRequest" />
  <wsdl:output message="tns:MyMethodResponse" />
  <wsdl:fault name="MyException" message="tns:MyException" />
</wsdl:operation>
```

In der Spezifikation werden bei der Beschreibung der Methoden ([Kapitel 8, Webservices](#)) jeweils die konzeptionellen Signaturen der Methoden, wie oben beschrieben, verwendet. Die Befolgung der Konventionen zur Umsetzung in die WSDL-Definition führen dazu, dass Werkzeuge zur Generierung von Webservice-Schnittstellen wie etwa `jaxws` gerade Interfaces erzeugen, die genau diese Signatur haben.

4 Prozesse

In diesem Kapitel werden wichtige Anwendungsfälle der Schnittstelle zwischen Fach- und Registerverfahren dargestellt.

Die einzelnen Prozesse werden dann durch ein Aktivitätendiagramm illustriert. Dabei werden in zwei Schwimmbahnen die bei der Kommunikation über die Schnittstelle beteiligten Partner dargestellt. In der Mitte stehen dann jeweils die Nachrichten, die zwischen den Verfahren ausgetauscht werden. Die Nachrichten treten jeweils in Paaren auf: das Fachverfahren initiiert einen Nachrichtenaustausch, das Registerverfahren antwortet. Jeder Nachrichtenaustausch entspricht genau einem Aufruf einer Methode des Webservices, die den gleichen Namen wie die Nachricht hat.

Die Beschreibung soll jeweils *beispielhaft* die Verwendung der Schnittstelle zeigen, sie konzentriert sich also auf die Kommunikation der beiden Verfahren. Dabei werden jeweils typische Abläufe dargestellt. Wenn bei der Kommunikation Probleme oder Fehler auftreten, sendet das Registerverfahren Fehlnachrichten (Exceptions), die bei der Beschreibung der Methoden in [Kapitel 8, Webservices](#) detailliert dargestellt werden.

4.1 Änderungen von Registerinhalten

Jede Änderung von Registerinhalten wird durch die Verwendung eines „Reservierungsnachweises“ abgesichert, um sicherzustellen, dass Änderungen im Register immer auf Grundlage des aktuellsten Standes durchgeführt werden und nicht irrtümlich Änderungen auf einem veralteten Stand in das Register verfügt werden können.

Änderungen an Registerinhalten können nur in den Prozessen „Erstbeurkundung“, „Folgebeurkundung“, „Nacherfassung“, „Eintrag eines Hinweises“ und „Eintrag stilllegen“ vorgenommen werden. In den Rückgaben der den jeweiligen Prozess auslösenden Methodenaufrufen (d. h. *ReserveEintragsIdReturn*, *GetRegisterEintragForUpdateReturn*, *ReserveEintragsIdForNacherfassungReturn* und *GetRegisterEintragForNacherfassungReturn*) liefert das Registerverfahren einen eindeutigen Reservierungsnachweis an das Fachverfahren zurück und sperrt den entsprechenden Eintrag. Der Eintrag kann dann nur noch unter Angabe des passenden Reservierungsnachweises weiterbearbeitet werden. In den den jeweiligen Prozess abschließenden Methodenaufrufen (d. h. *InsertEintrag*, *UpdateEintrag*, *updateUrkundTeil*, *UpdateHinweisTeil* und *UpdateEintragStilllegung*) übermittelt das Fachverfahren jeweils einen Reservierungsnachweis an das Registerverfahren. Sofern der übermittelte Reservierungsnachweis dem im Registerverfahren hinterlegtem Reservierungsnachweis entspricht, übernimmt das Registerverfahren die Änderungen, gibt den Eintrag wieder zur Bearbeitung frei und markiert den verwendeten Reservierungsnachweis als nunmehr ungültig. Unterscheidet sich hingegen der vom Fachverfahren übermittelte von dem im Register hinterlegten Reservierungsnachweis, wird eine *NotLockedException* erzeugt. Weitere Festlegungen zum Umgang mit Reservierungsnachweisen sind:

- Das Registerverfahren muss sicherstellen, dass zu einem Zeitpunkt nur **ein** schreibender Aufruf mit dem gültigen Reservierungsnachweis erfolgen kann. Sollte vom Fachverfahren zur „Laufzeit“ einer Verfügung eine weitere Verfügung unter Verwendung desselben Reservierungsnachweises veranlasst werden, wird eine *NotLockedException* geworfen.
- Treten während der Abarbeitung einer Verfügung technische Fehler auf, verfällt der Reservierungsnachweis der für diese Verfügung verwendet wurde nicht, sondern kann weitergenutzt werden.

Der Inhalt des Reservierungsnachweises liegt in der Verantwortung des Registerverfahrens. Er wird vom Fachverfahren niemals ausgewertet. Durch das Registerverfahren muss sichergestellt werden, dass jeder vergebene Reservierungsnachweis eindeutig und einmalig ist, d. h. er bezieht sich auf **genau** eine EintragsID und einmal vergebene Reservierungsnachweise dürfen nicht wiederverwendet werden.

Die Reservierungsnachweise werden im Fachverfahren für die folgenden Aufgaben verwendet:

- Um Schreibvorgänge im Nachhinein auf ihre vollständige Durchführung hin zu prüfen.
- Um den Nachweis zu erbringen, dass eine reservierte Eintragsnummer berechtigter Weise verwendet wird.
- Um den Nachweis zu erbringen, dass ein für eine Fortführung gesperrter Eintrag berechtigter Weise verwendet wird.

4.2 Übersicht der Prozesse

Abbildung 4.1. Wichtige Anwendungsfälle

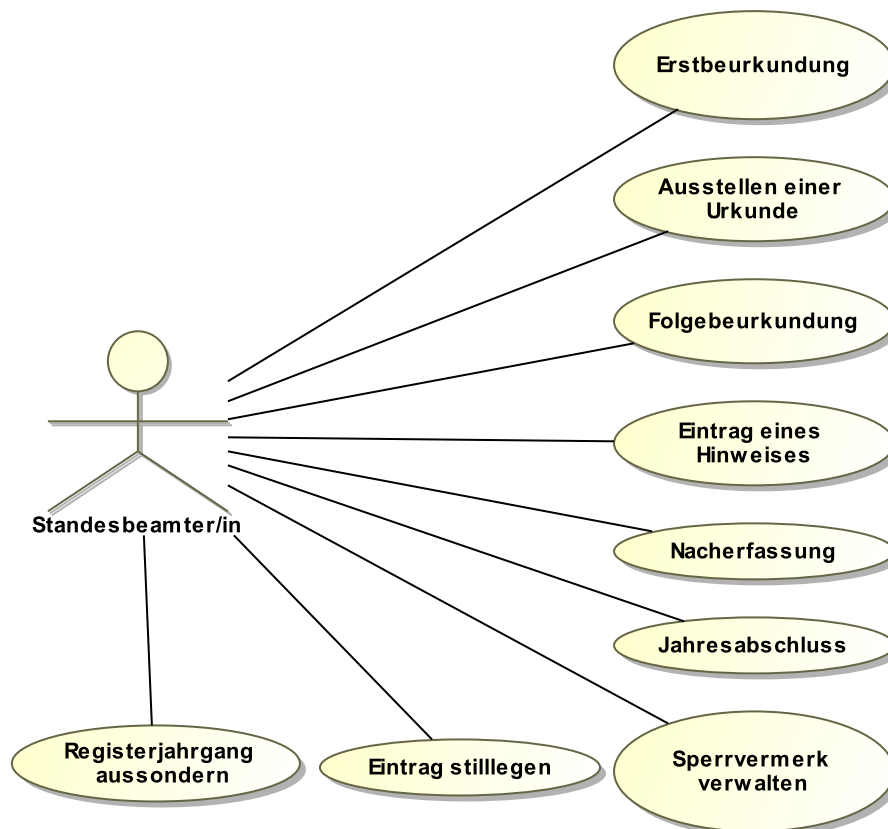

Das Anwendungsfalldiagramm zeigt eine Übersicht der Prozesse, die im Folgenden erläutert werden.

4.3 Fachliche Prozesse

4.3.1 Erstbeurkundung

Ein neuer Personenstandsfall (Geburt, Eheschließung, Begründung der Lebenspartnerschaft oder Sterbefall) wird beurkundet.

Abbildung 4.2. Erstbeurkundung

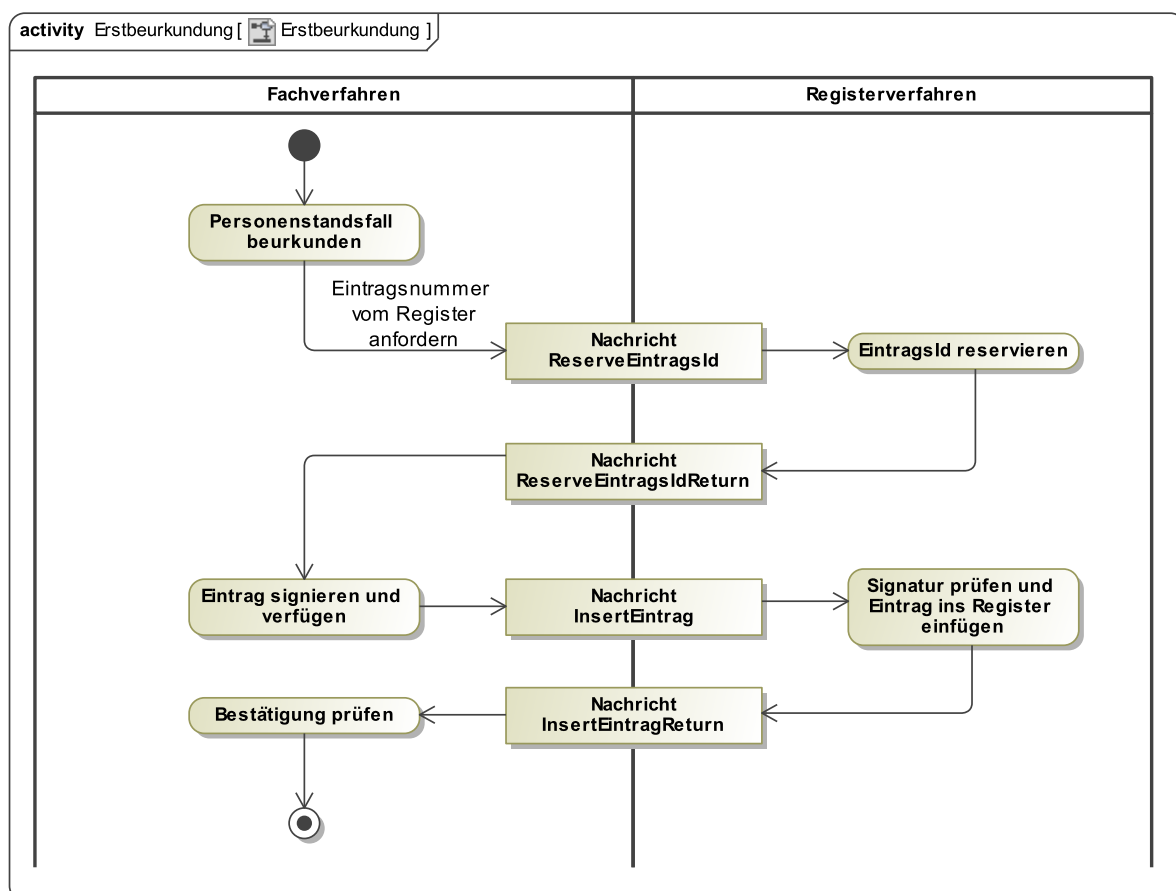

Der Standesbeamte erfasst und prüft die Daten des Personenstandsfalls im Fachverfahren. Die Eintragsnummer wird vom Registerverfahren zunächst mittels der Nachricht `ReserveEintragsId` reserviert. Der Standesbeamte signiert den neuen Personenstandseintrag und verfügt ihn mittels der Nachricht `InsertEintrag` in das elektronische Register. Das Registerverfahren prüft die Integrität von Eintrag (insbesondere der Eintragsnummer) und Signatur und fügt den neuen Eintrag in das Register ein. Hierfür wird die reservierte Eintragsnummer verwendet.

Die manuelle Vergabe von Eintragsnummern bei einer Erstbeurkundung ist nicht möglich.

4.3.2 Ausstellen einer Urkunde

Aus einem Personenstandseintrag wird eine Urkunde ausgestellt.

Abbildung 4.3. Ausstellen einer Urkunde

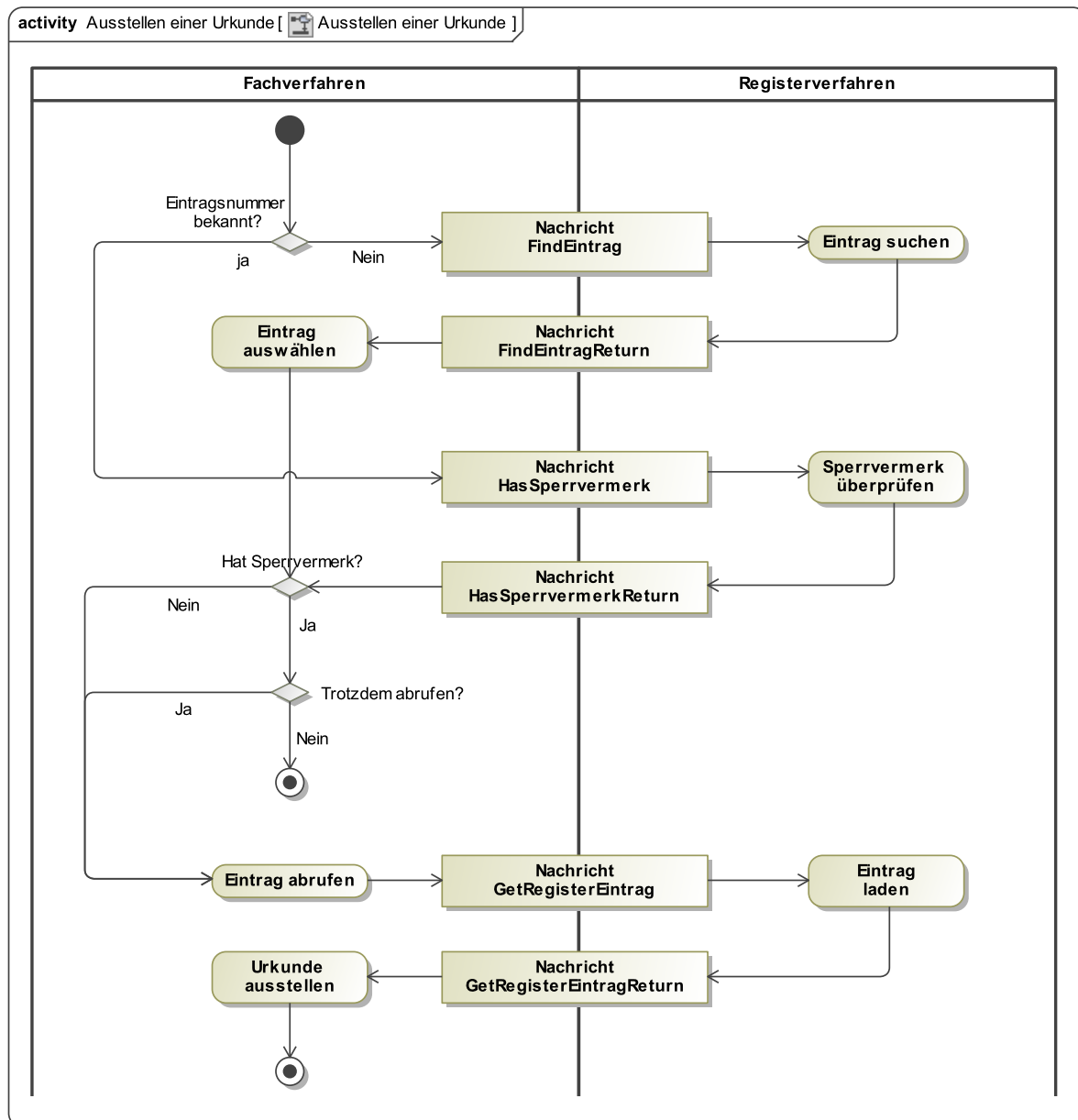

Für die Auswahl des Personenstandseintrags gibt es zwei Möglichkeiten. Es kann sein, dass dem Standesbeamten die Eintragsld bekannt ist oder dass er den Eintrag zunächst suchen muss. Im zweiten Fall übermittelt er seine Suchkriterien wie Namen u.ä. an das Registerverfahren und erhält eine Trefferliste, aus der die Eintragsld des gewünschten Eintrags ausgewählt wird.

Zunächst überprüft das Fachverfahren, ob der gewünschte Eintrag einen Sperrvermerk hat. Der Standesbeamte entscheidet, ob er den Eintrag abrufen möchte, auch wenn er einen Sperrvermerk trägt. Bei einer Suche mit der Nachricht `FindEintrag` enthält die Antwort bereits die Information, ob ein Eintrag einen Sperrvermerk hat. Wird der Eintrag direkt über eine bekannte Eintragsnummer aufgerufen, muss das Fachverfahren zuerst die Nachricht `HasSperrvermerk` verwenden.

Wird der Eintrag abgerufen, kann mit Hilfe des Fachverfahrens die Urkunde ausgestellt werden.

Neben der Nachricht `FindEintrag` hat die Schnittstelle auch die Nachricht `FindEintragZentral` für die Suche in zentralen Registern nach Landesrecht. Für diese Nachricht gelten spezielle Bedingungen, siehe [Abschnitt 8.2.15, „findEintragZentral“](#).

4.3.3 Folgebeurkundung

Ein Personenstandsfall wird durch eine Folgebeurkundung fortgeführt.

Abbildung 4.4. Folgebeurkundung

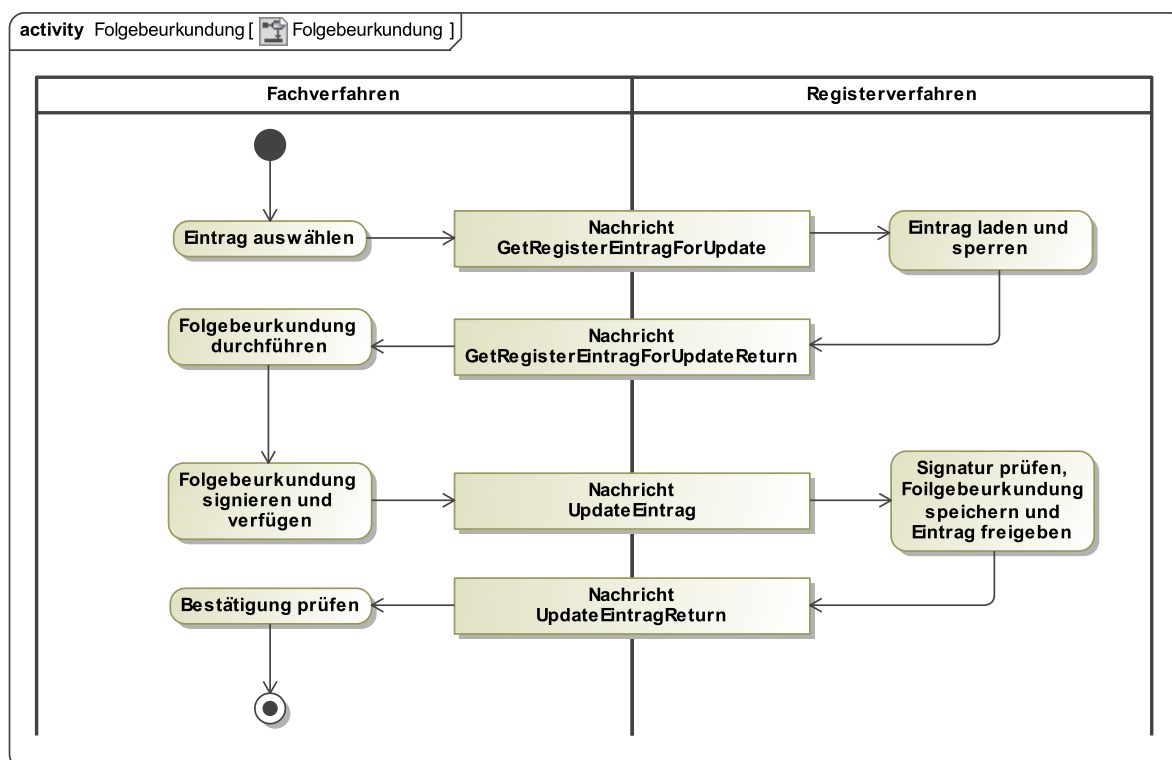

Zunächst wird der Eintrag aus dem Register abgerufen. Dies kann durch die Angabe der EintragsId erfolgen oder über die Suche (wie im Anwendungsfall „Ausstellen einer Urkunde“ dargestellt).

Das Registerverfahren sperrt den Eintrag, so dass ihn andere Standesbeamte nicht gleichzeitig fortführen können.

Im Fachverfahren wird die Folgebeurkundung erfasst, geprüft und signiert und dann ins Register verfügt.

Das Registerverfahren prüft Folgebeurkundung und Signatur, speichert die Folgebeurkundung und gibt die Bearbeitungssperre wieder frei.

Wenn die Bearbeitung abgebrochen wird, gibt es die Nachricht `UnlockEintrag` mit der die Bearbeitungssperre aufgehoben werden kann, ohne dass eine Folgebeurkundung erfolgt.

4.3.4 Eintrag eines Hinweises

Im Eintrag wird nur ein Hinweis eingetragen oder geändert, ohne dass eine Folgebeurkundung erfolgt.

Abbildung 4.5. Eintrag eines Hinweises

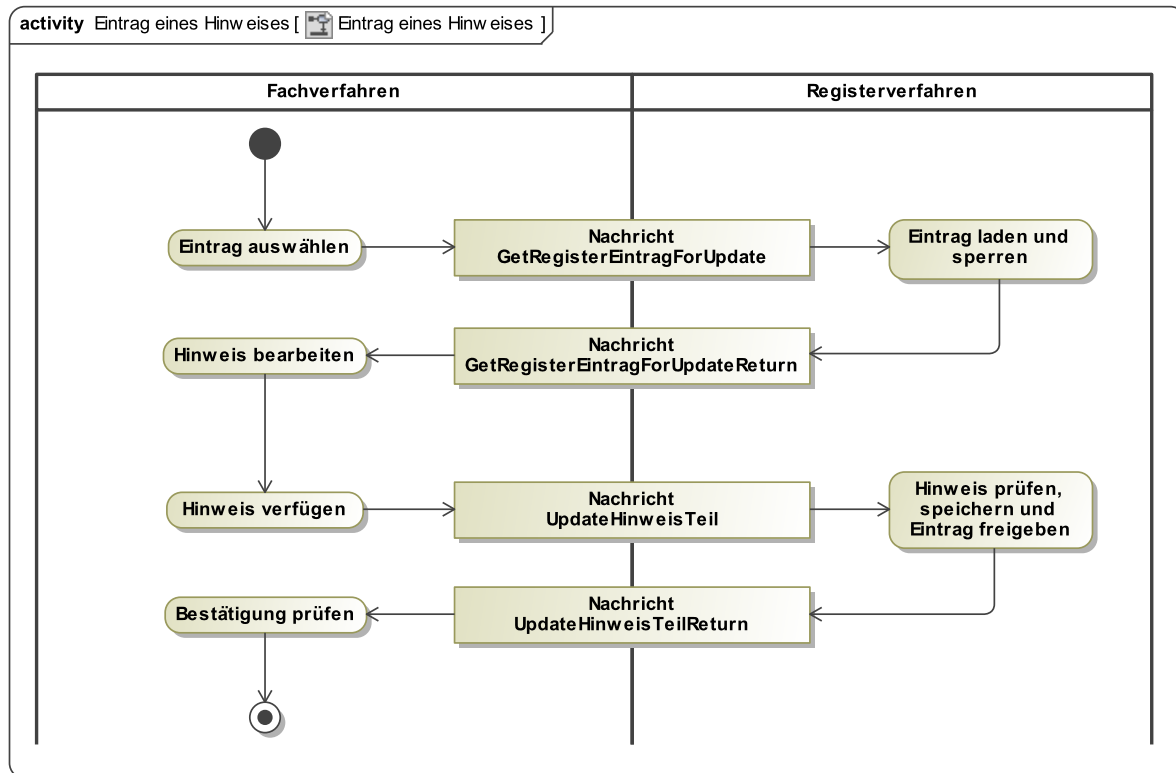

Der Ablauf ist wie beim Anwendungsfall „Folgebeurkundung“, nur dass in diesem Falle keine Signatur erforderlich ist.

4.3.5 Nacherfassung

Ein in einem Altregister beurkundeter Personenstandsfall wird in das elektronische Register nacherfasst.

Abbildung 4.6. Nacherfassung

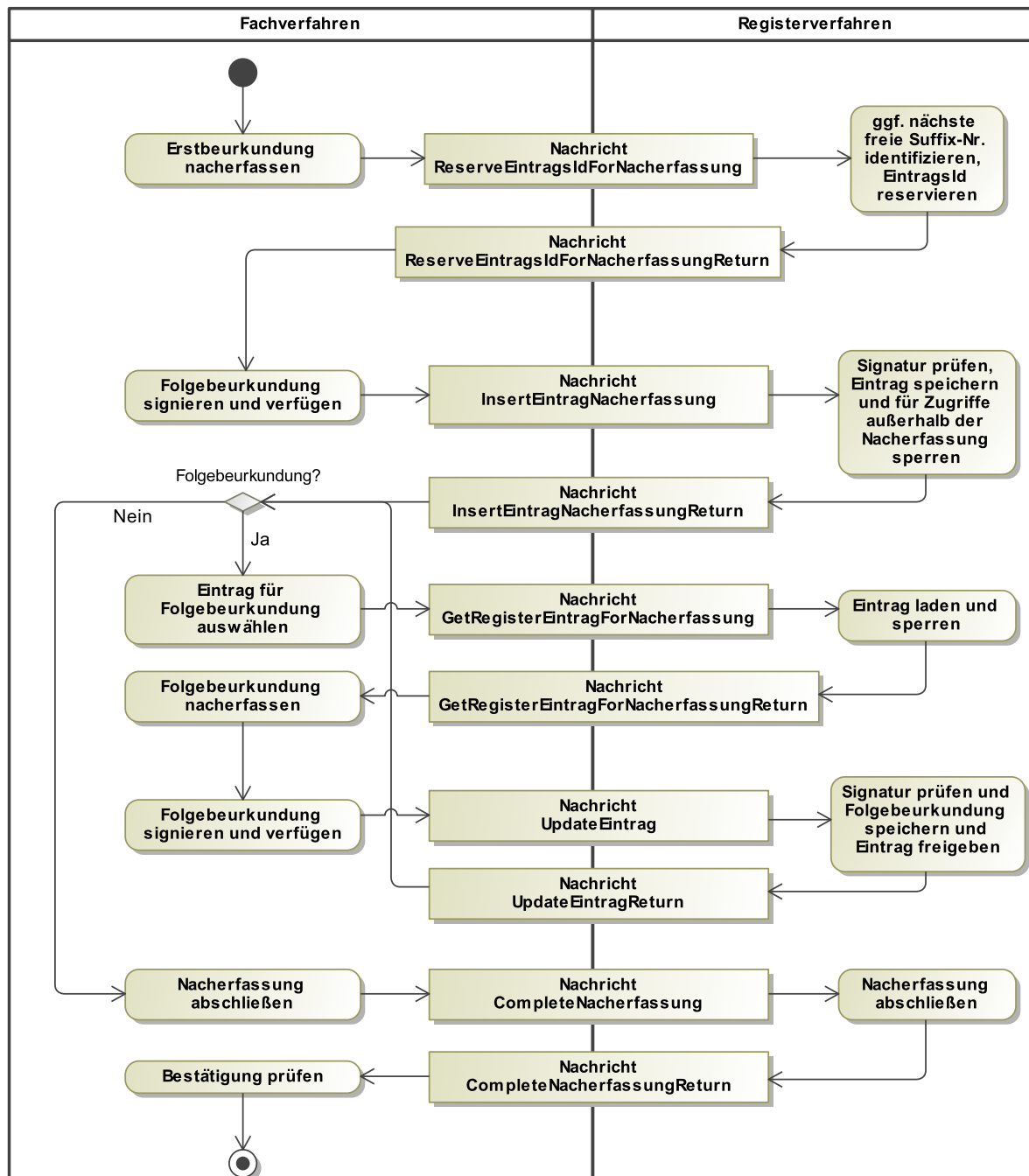

Bei der Nacherfassung wird zunächst die Erstbeurkundung nachvollzogen und dann werden alle Folgebeurkundungen und Änderungen des Hinweistells aus der ursprünglichen Beurkundung übernommen. Der Ablauf entspricht dabei dem Vorgehen bei Erstbeurkundung und Folgebeurkundung bzw. Hinweisänderung. Das Registerverfahren erkennt an den Nachrichten, dass es sich um eine Nacherfassung handelt und stellt sicher, dass der Eintrag erst dann für den „normalen“ Zugriff zur

Verfügung steht, wenn die Nacherfassung mit der Nachricht `CompleteNacherfassung` vollständig abgeschlossen ist.

Eine Nacherfassung ist nur für Einträge mit *regulären Eintragsnummern* und *Zwischennummern* (siehe auch [Abschnitt 6.2.3](#)) möglich. Die Nacherfassung von Einträgen mit *Sondernummern* unterbleibt.

Zusätzlich gibt es die Nachricht `GetRegisterEintragInNacherfassung` mit der ein Eintrag während der Nacherfassung zur Kontrolle des aktuellen Stands eingesehen werden kann.

Soll ein Eintrag nacherfasst werden, dessen EintragsId bereits durch einen stillgelegten Eintrag besetzt ist, reserviert das Fachverfahren diesen unter Verwendung der ursprünglichen, jetzt durch den stillgelegten Eintrag besetzten Eintragsnummer (bspw. 123). Das Registerverfahren identifiziert für diese EintragsId das nächste freie Suffix, erzeugt die entsprechende *Eintragsnummer mit Suffix*, reserviert den Eintrag und liefert die Eintragsnummer mit Suffix an das Fachverfahren zurück.

4.3.6 Jahresabschluss

Einen Jahrgang in einem Register abschließen.

Abbildung 4.7. Jahresabschluss

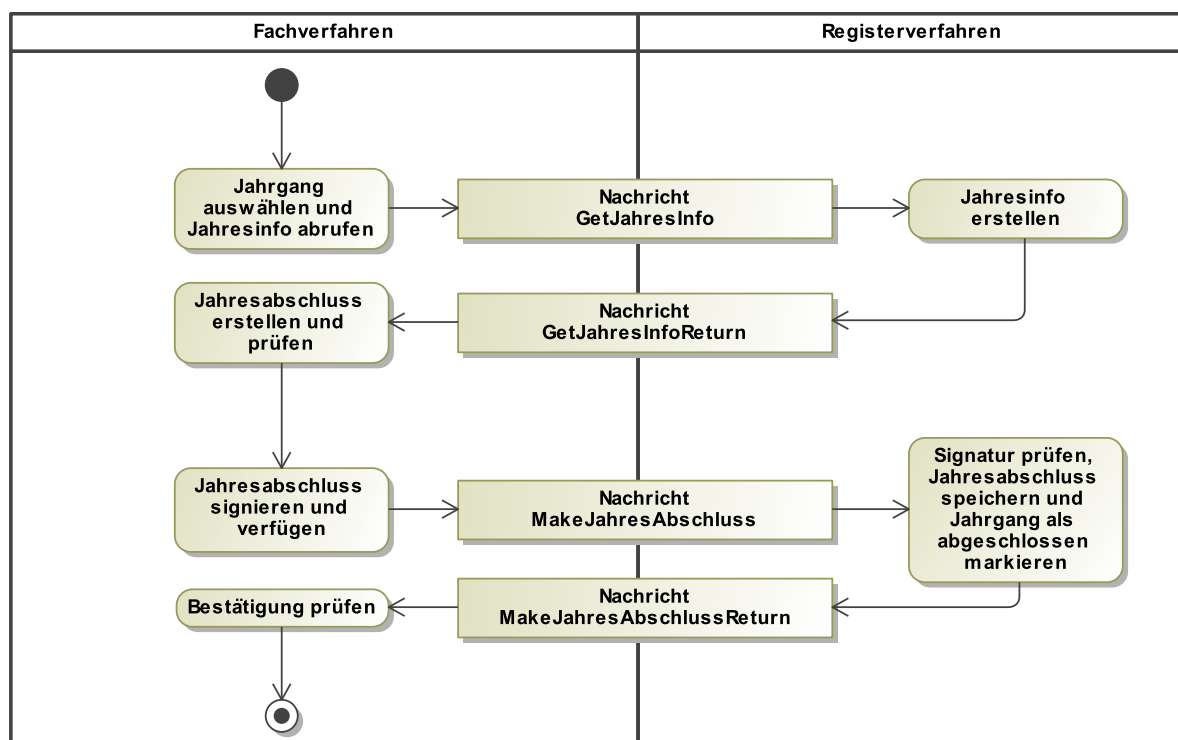

Mittels der Nachricht `GetJahresInfo` kann das Fachverfahren den Überblick über die Einträge eines Jahres erhalten. Aus diesen Daten kann ein Jahresabschluss erstellt werden, der dann signiert und mit der Nachricht `MakeJahresAbschluss` ins Register verfügt wird.

Muss ein Jahresabschluss aufgehoben werden, gibt es die Nachricht `UndoJahresAbschluss`.

Die Nachricht `GetJahresInfo` kann immer gesendet werden, unabhängig von der Erstellung von Jahresabschlüssen.

4.3.7 Sperrvermerk verwalten

Einen Eintrag mit einem Sperrvermerk versehen oder einen Sperrvermerk entfernen.

Abbildung 4.8. Sperrvermerk verwalten

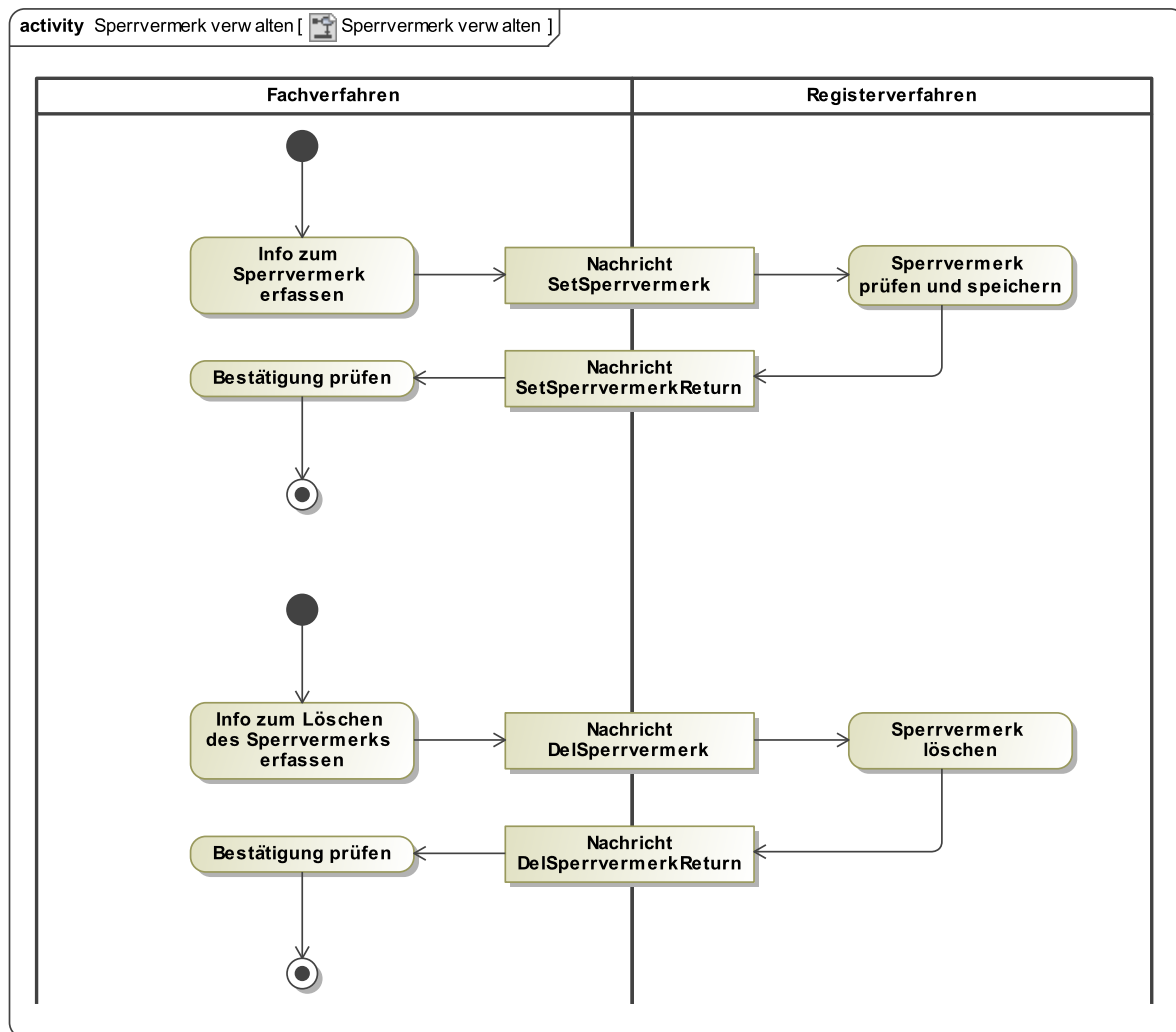

Mit der Nachricht `SetSperrvermerk` kann ein Eintrag mit einem Sperrvermerk versehen werden.

Mit der Nachricht `DelSperrvermerk` kann ein Sperrvermerk gelöscht werden.

Ferner gibt es die Nachricht `HasSperrvermerk`, mit der festgestellt werden kann, ob ein Eintrag einen Sperrvermerk hat.

Sperrvermerke müssen sich ohne Beschränkung sofort anbringen und bei Bedarf auch wieder rückstandsfrei entfernen lassen. Dies muss unabhängig vom Zustand eines Registereintrags möglich sein, also bspw. auch dann, wenn gerade eine Folgebeurkundung erstellt wird. Für das Eintragen bzw. das Löschen eines Sperrvermerks ist daher kein Reservierungsnachweis erforderlich. Die Registerverfahren müssen dafür Sorge tragen, dass die Eintragung bzw. Löschung eines Sperrvermerks auch nach einer gegebenenfalls zeitgleich stattfindenden Fortführung des Registereintrags Bestand hat.

4.3.8 Eintrag stilllegen

Abbildung 4.9. Eintrag stilllegen

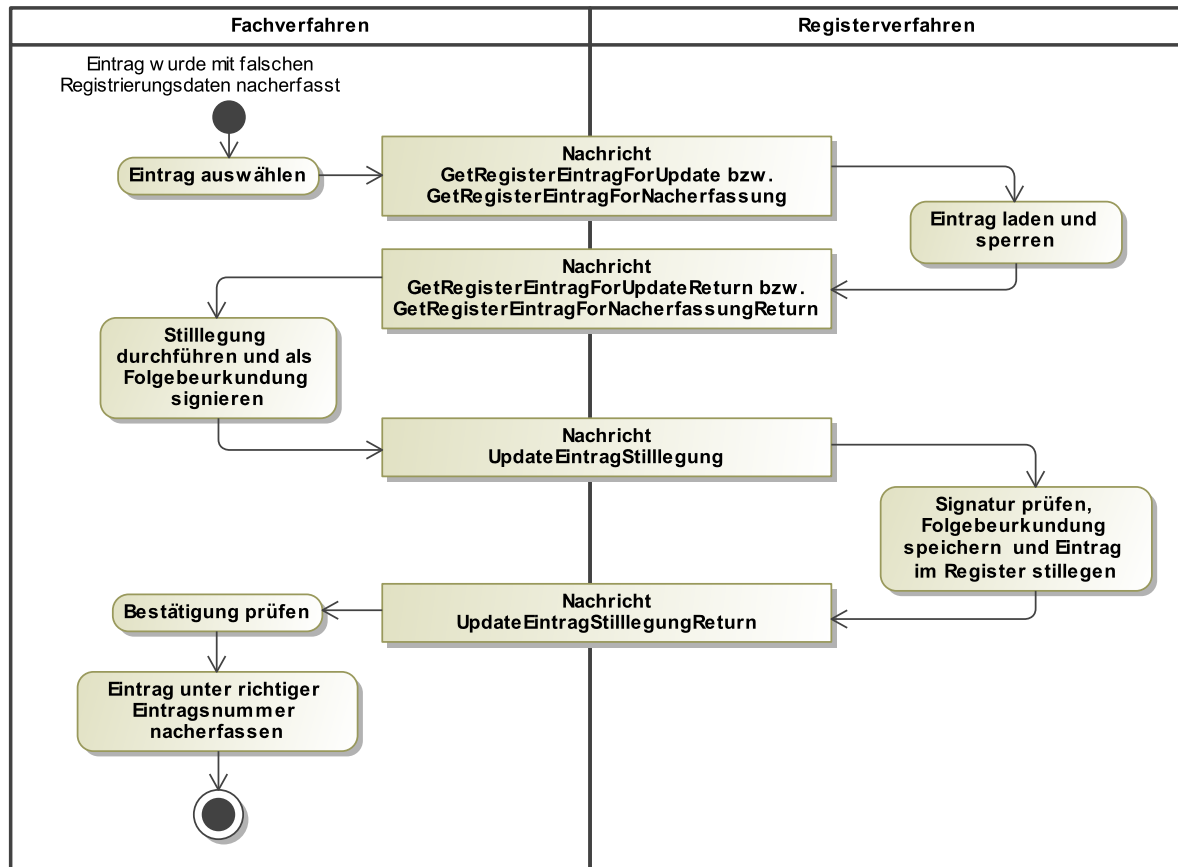

Ein Eintrag, der mit fehlerhaften Registrierungsdaten nacherfasst wurde, kann gemäß § 47 Absatz 4 PStG durch eine Folgebeurkundung mit der Nachricht `UpdateEintragStilllegung` stillgelegt werden. Der Eintrag erhält so eine technisch auswertbare Stilllegungs-Markierung. Die für eine Folgebeurkundung üblichen Mechanismen (Signatur, Reservierungsnachweise, etc.) finden bei der Stilllegung unverändert Anwendung. Im Anschluss an die Stilllegung des fehlerhaften Eintrages wird der Eintrag unter den richtigen Registrierungsdaten nacherfasst.

Soll der Eintrag, dessen Eintragsnummer durch den fehlerhaft beurkundeten und jetzt stillgelegten Eintrag besetzt ist, nacherfasst werden, erfolgt dies mit geänderter Eintragsnummer. An die Eintragsnummer wird vom Registerverfahren ein numerisches Suffix angehängt. Dieses Suffix zeigt dabei die bisherige Zahl der Stilllegung unter dieser Eintragsnummer an (bspw. 123-1, 123a-1, 123-2).

Es ist nicht erforderlich die Nacherfassung eines Eintrages abzuschließen, wenn während der Nacherfassung Fehler in den Registrierungsdaten festgestellt werden. Ein Eintrag, der sich noch im Prozess der Nacherfassung befindet, kann daher auch **vor** dem Aufruf der Methode `CompleteNacherfassung` stillgelegt werden. Der Prozess der Nacherfassung wird in diesen Fällen durch die Stilllegung beendet.

Die Stilllegung eines Eintrags kann nicht rückgängig gemacht werden. Bei einer fälschlicherweise vorgenommen Stilllegung ist der fehlerhaft stillgelegte Eintrag mit einem Suffix zur Eintragsnummer neu nachzuerfassen.

Einträge, die vor Einführung des Stilllegungsmechanismus in XPersonenstandsregister stillgelegt worden sind und daher keine technische Stilllegungs-Markierung aufweisen, sollten im Nachhinein „ordentlich“ stillgelegt werden. Hierfür ist ebenfalls die Nachricht *Stilllegung* zu verwenden.

4.3.9 Registerjahrgang aussondern

Das folgende Kapitel beschreibt die Aussonderung von Registerjahrgängen an die zuständigen Archive. Dabei ist eine XPersonenstandsregister-konforme Aussonderung von Registerjahrgängen gegeben, wenn die in [Abschnitt 4.3.9.1](#) beschriebenen funktionalen Anforderungen an den Prozess der Aussonderung erfüllt werden und die Aussonderungsportionen entsprechend den Vorgaben aus [Abschnitt 4.3.9.2](#) erzeugt werden.

Gegenstand der Standardisierung in XPersonenstandsregister sind also funktionale Anforderung an den Prozess der Aussonderung und ein Datenformat für die Aussonderungsportion. Neben dem aussondernden Standesamt und den für die Archivierung der Erst- und Sicherungsregister zuständigen Archiven werden an der praktischen Durchführung der Aussonderung die Betreiber der Registerverfahren beteiligt sein. Bestimmte Aufgaben werden im Folgenden explizit den *Betreibern von Registerverfahren* zugeordnet.

Die Nutzung von XPersonenstandsregister für die Aussonderung von Registereinträgen an die Archive ist zwar rechtlich nicht verbindlich vorgegeben, wird jedoch für ein bundesweit einheitliches Vorgehen empfohlen. Ein alternatives standardisiertes Verfahren für die Aussonderung von Registereinträgen aus den elektronischen Personenstandsregistern an die Archive existiert nicht.

4.3.9.1 Anforderungen an den Prozess der Aussonderung

In diesem Kapitel werden die Anforderungen an die XPersonenstandsregister-konforme Aussonderung von Registerjahrgängen an die Archive beschrieben, wobei ein *Registerjahrgang* durch alle Personenstandsfälle eines Registertyps und Jahrgangs gebildet wird (z. B. Jahrgang 1904 im Geburtenregister oder der Jahrgang 1984 im Sterberegister).

Abbildung 4.10. Akteure und Aufgaben der Aussonderung

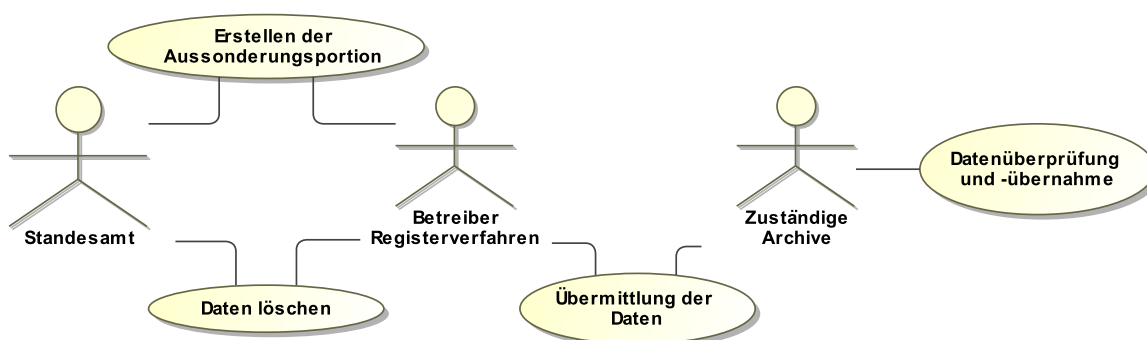

1) Erstellen der Aussonderungsportion

Nach Ablauf der Fortführungsfrist stößt das Standesamt die Aussonderung für die aussonderungsreifen Registerjahrgänge bei dem Betreiber des Registerverfahrens an. Das Registerverfahren erzeugt daraufhin für das Erst- und das Sicherungsregister **jeweils eine Aussonderungsportion** pro Registerjahrgang. Bei gleichzeitiger Aussonderung mehrerer Registertypen oder verschiedener Jahrgänge besteht eine Abgabe somit aus mehreren Aussonderungsportionen. Die Details der Erstellung einer Aussonderungsportion sind in [Abschnitt 4.3.9.2](#) definiert.

Das Standesamt erstellt unter Mitwirkung des Betreibers des Registerverfahrens gemäß § 25 PStV und PStG-VwV Nr. 7.2.3 eine *Übergabenederschrift* für jede Aussonderungsportion, in der

die ordnungsgemäße Erzeugung der Aussonderungsportion und die Übergabe an das zuständige Archiv bestätigt wird. Die Übergabeniederschrift enthält folgende Informationen:

- die genaue Bezeichnung des aussondernden Standesamtes,
- die Art des Personenstandsregisters (z.B. Geburtenregister),
- die Laufzeit in Jahren,
- die Anzahl der Einträge (Grundbeurkundungen),
- die Stelle, die für die technische Erzeugung der Aussonderung verantwortlich ist,
- das Archiv oder gegebenenfalls die Archive, die die Aussonderungsportion erhalten,
- die Zusicherung, dass das Registerverfahren bis zum Zeitpunkt der Aussonderung die Gültigkeit der elektronischen Signaturen der in der Aussonderungsportion enthaltenen Registereinträge und Jahresabschlussdokumente gewährleistet hat,
- die genaue Bezeichnung und Version des für die Erstellung der Aussonderungsportion eingesetzten Software-Tools oder -Moduls,
- gegebenenfalls eine Liste der nicht-validen PDF/A-Dateien,
- den Namen der Person, die die Erzeugung der Aussonderungsportion beim Betreiber des Registerverfahrens durchgeführt hat,
- die Zusicherung,
 - dass die Aussonderungsportion nach bestem Wissen und Gewissen erstellt wurde,
 - dass die Erstellung in einem Bereich stattgefunden hat, in dem die Daten während und nach dem Erstellungsprozess vor unbefugter Veränderung geschützt waren,
 - dass die Aussonderungsportion im automatisierten Verfahren ohne offensichtliche Fehlermeldung erzeugt worden ist und
 - dass die in der Aussonderungsportion enthaltene *AussonderungsportionInfo* valide bzgl. des aktuellen XPSR-Schemas ist sowie
- den Zeitpunkt der Übergabe an das zuständige Archiv.

Die Übergabeniederschrift ist vom aussondernden Standesamt zu prüfen und zu unterschreiben. Sie wird zusammen mit der Aussonderungsportion den zuständigen Archiven übergeben.

Aussonderung von Jahrgängen ohne Einträge im elektronischen Register: Für den Fall dass in einem Registerjahrgang keine Einträge im elektronischen Register existieren, führt das Standesamt den hier beschriebenen Prozess der Aussonderung nicht aus. Es werden explizit keine „leeren“ Aussonderungsportionen und Quittungen erstellt. Stattdessen teilt das Standesamt den zuständigen Archiven auf anderem Wege mit, dass es für diesen Registerjahrgang keine elektronisch geführten Einträge auszusondern hat.

2) Übermittlung der Daten

Der Betreiber des Registerverfahrens und das jeweils zuständige Archiv legen in bilateraler Abstimmung die Übergabemodalitäten fest, d. h. im Wesentlichen einen sicheren Übertragungsweg und eine Methode zur Sicherstellung der Integrität der übermittelten Daten (bspw. unter Verwendung von Hashwerten). Da nach Landesrecht unterschiedliche Archive für die Archivierung des Erst- und des Sicherungsregisters zuständig sein können, müssen ggf. zwei Archive beliefert werden. Dabei können die vereinbarten Übergabemodalitäten mit den für die Erstregister und den für die Sicherungsregister zuständigen Archiven divergieren.

Entsprechend der abgestimmten Modalitäten wird die in Schritt 1) erstellte Aussonderungsportion sowie eine durch das Registerverfahren erstellte *Quittungsvorlage* ([Abschnitt 6.12.4](#)) durch den Betreiber des Registerverfahrens an die zuständigen Archive übermittelt.

3) Datenüberprüfung und Übernahme

Die zuständigen Archive prüfen die übermittelte Aussonderungsportion auf ihre Integrität und auf die Konformität zu den in XPSR definierten Anforderungen. Die Prüfergebnisse werden festgehalten, indem die in Schritt 2) übermittelte Quittungsvorlage durch das jeweilige Archiv fortgeschrieben

wird. Im Anschluss an die Prüfung wird diese fortgeschriebene Quittung an den Betreiber des Registerverfahrens übermittelt.

Sofern bei der Prüfung durch ein zuständiges Archiv keine Fehler festgestellt werden, bestätigt das zuständige Archiv den korrekten Eingang der Aussonderungsportion gegenüber dem Standesamt. Sollten durch das zuständige Archiv Unstimmigkeiten oder Fehler in der Aussonderungsportion festgestellt werden, kann das Archiv die erneute Übermittlung der Daten oder auch die erneute Erstellung einer Aussonderungsportion (in korrigierter Form) bei dem Betreiber des Registerverfahrens einfordern. Da sich eine Übergabeniederschrift immer auf eine Aussonderungsportion bezieht, muss im Fall einer erneuten Erstellung einer Aussonderungsportion auch die Übergabeniederschrift erneut gefertigt und vom Standesamt unterschrieben werden. Aus demselben Grund ist eine Nachlieferung einzelner Einträge ausgeschlossen. Im Register fehlerhaft beurkundete Einträge sind jedoch durch die Archive in unveränderter Form zu übernehmen und führen nicht zur erneuten und korrigierten Erstellung einer Aussonderungsportion.

4) Löschung der Daten im Registerverfahren

Nachdem alle zuständigen Archive gegenüber dem Standesamt den korrekten Eingang der Aussonderungsportion bestätigt haben, sind die Einträge des entsprechenden Registerjahrgangs als ausgesondert zu kennzeichnen. Die letzte Entscheidung und die Verantwortung über die nach Abgabe an die Archive zu löschenden Registereinträge liegt beim abgebendem Standesamt. Die Löschung muss dann durch den Betreiber des Registerverfahrens gleichzeitig und rückstandslos für das Erst- und Sicherungsregister durchgeführt werden. Eine Positivliste der von den Archiven übernommenen Einträge ist in der fortgeschriebenen Quittung enthalten.

4.3.9.2 Erstellen einer Aussonderungsportion

Das zuständige Standesamt stößt nach Ablauf der Fortführungsfrist die Aussonderung eines Registerjahrgangs im Erst- und Sicherungsregister an.

Im Register erhalten die Einträge des Registerjahrgangs daraufhin den Status „inAussonderung“ (der Status „FortuehrungsfristUeberschritten“ bleibt bestehen). Das Registerverfahren erstellt für den Registerjahrgang die Aussonderungsportion. Stillgelegte Einträge sind nicht in die Aussonderungsportion aufzunehmen. Eine Aussonderungsportion ist eine Menge von Dateien, die in einem Verzeichnis zusammengefasst sind. Im Einzelnen besteht sie aus:

- den für die Aussonderung relevanten Metadaten und einer Liste der in der Aussonderungsportion enthaltenen Registereinträge. Diese Angaben sind als strukturiertes XML-Dokument mit dem Root-Element *AussonderungsportionInfo* entsprechend des XPSR-Nachrichten-Schemas in der aktuell gültigen Fassung in die Aussonderungsportion aufzunehmen. Details zu der Datenstruktur sind [Abschnitt 6.12.1](#), „*AussonderungPortionInfo*“ zu entnehmen. Diese Datei ist gemäß folgender Namenskonvention zu benennen *<Standesamtsnummer>-<Registerart>-<Jahr>*, wobei
 - <Standesamtsnummer>* die Nummer des Standesamts ist, aus dem der Registerjahrgang ausgesondert werden soll.
 - <Registerart>* G, E, L oder S ist.
 - <Jahr>* den Jahrgang angibt, für den die Aussonderung durchgeführt wird.
- den eigentlichen Inhalten der Registereinträge. Dafür wird für jede Erst- und Folgebeurkundung und für jeden Hinweis eine XML-Datei erzeugt, die bei Beurkundungen aus dem Element *UrkundTeilDokumentAussonderung* (siehe [Abschnitt 6.12.2](#)) und bei Hinweisen aus dem Element *HinweisTeilDokumentAussonderung* (siehe [Abschnitt 6.12.3](#)) besteht. Die XPSR-Version richtet sich nach der zum Zeitpunkt der Beurkundung / Eintragung verwendeten Version von XPSR. Die XML-Dateien sind gemäß folgender Namenskonvention zu benennen:

Beurkundungen	<i><StAmtNummer>-<Registerart>-<Jahr>-<Eintragsnummer>-U<Folgenummer>.xml</i>
Hinweise	<i><StAmtNummer>-<Registerart>-<Jahr>-<Eintragsnummer>-H<Hinweis-Folgenummer>.xml</i>

Wobei

- *<StAmtNummer>* die Nummer des Standesamts ist, das den Registereintrag ursprünglich erstellt hat.
 - *<Registerart>* G, E, L oder S ist.
 - *<Jahr>* den Jahrgang angibt, für den die Aussonderung durchgeführt wird.
3. den Visualisierungen der Registereinträge: eine PDF/A-Datei für jede Erst- und Folgebeurkundung und für jeden Hinweis. Die PDF/A-Dateien bleiben dabei in der zum Zeitpunkt der Beurkundung / Eintragung verwendeten Version von PDF/A. Die PDF/A-Dateien sind dabei gemäß folgender Namenskonvention zu benennen:

Beurkundungen	<i><StAmtNummer>-<Registerart>-<Jahr>-<Eintragsnummer>-U<Folgenummer>.pdf</i>
Hinweise	<i><StAmtNummer>-<Registerart>-<Jahr>-<Eintragsnummer>-H<Hinweis-Folgenummer>.pdf</i>

Für *<StAmtNummer>-<Registerart>-<Jahr>* gilt das Gleich wie unter Ziffer 2.

4. die zum Zeitpunkt der Aussonderung aktuell gültigen XPSR-Schema-Dateien (das XPSR-Schema, nach dem die Aussonderungsportion selbst erstellt wird).
5. der gültige (letzte) Jahresabschlussvermerk als PDF/A. Die PDF/A-Datei bleibt dabei in der zum Zeitpunkt ihrer Erstellung verwendeten Version von PDF/A. Base64- oder andere Kodierungen sind aufzulösen. Diese PDF/A-Datei ist dabei gemäß folgender Namenskonvention zu benennen: *<StAmtNummer>-<Registerart>-<Jahr>*, wobei für *<StAmtNummer>*, *<Registerart>* und *<Jahr>* das Gleiche gilt wie unter Ziffer 2.
6. Sollten mehrere Jahresabschlussvermerke für den Registerjahrgang existieren (bspw. in Folge ad hoc erstellter Jahresabschlussvermerke bei Nacherfassungen), sind diese in einem Unterordner *Ueberholte_Abschlussvermerke* jeweils als eigenständiges PDF/A-Dokument in die Aussonderungsportion aufzunehmen.
7. Sollte der Registerjahrgang ganz oder teilweise in Verlust geraten sein, ist das Protokoll über die Wiederherstellung des Registerjahrgangs als PDF/A-Dokument in die Aussonderungsportion aufzunehmen. Die PDF/A-Datei bleibt dabei in der zum Zeitpunkt ihrer Erstellung verwendeten Version von PDF/A. Base64- oder andere Kodierungen sind aufzulösen. Diese PDF/A-Datei ist dabei gemäß folgender Namenskonvention zu benennen: *<StAmtNummer>-<Registerart>-<Jahr>-ProtokollWiederherstellung.pdf*, wobei für *<StAmtNummer>*, *<Registerart>* und *<Jahr>* das Gleiche gilt wie unter Ziffer 2.

Die in Ziffer 1 erzeugte XML-Datei wird vom Registerverfahren abschließend auf Konformität zum aktuell gültigen XPSR-Schema geprüft. Ggf. muss die Aussonderungsportion erneut erzeugt werden, um eine Konformatität zu erreichen. Das (positive) Resultat dieser Prüfung ist in die Übergabeniederschrift aufzunehmen.

5 Fachmodul Nachrichten

Das Fachverfahren kommuniziert mit dem Registerverfahren für die elektronischen Personenstandsregister durch die Übermittlung von Nachrichten.

Das Modell der Kommunikation folgt dem sogenannten *Request-Response*-Modell. D.h. ein Austausch von Nachrichten wird stets vom Fachverfahren initiiert, indem es eine Anfrage (*Request*) an das Registerverfahren stellt. Das Fachverfahren beantwortet die Anfrage durch eine Antwort (*Response*).

Die Spezifikation der Nachrichten besteht aus:

1. Typen von Elementen, die nur für den Aufbau der Nachrichten benötigt werden, aber nicht wie die Typen in den Fachmodulen „Dokumente“ und „Inhalte“ Elemente der durch die Nachrichten transportierten standesamtlichen Dokumente definieren.
2. Nachrichten, die zwischen Fachverfahren und Registerverfahren ausgetauscht werden. Die Nachrichten treten jeweils paarweise auf: die Anfrage des Fachverfahrens an das Registerverfahren (z.B. `GetServerInfo`) sowie die Antwort des Registerverfahrens auf diese Anfrage. Die Antwort-Nachricht hat stets die Bezeichnung der Anfrage gefolgt durch `Return` (z.B. `GetServerInfoReturn`).
3. Typen und Nachrichten für Fehlermeldungen. Treten bei der Verarbeitung der Anfragen Fehler auf, sendet das Registerverfahren als Nachricht eine Fehlermeldung, eine sogenannte „Exception“.

5.1 Typen für Nachrichten

5.1.1 `TAufrufInfo`

Typ: `TAufrufInfo`

Informationen über den Urheber einer Anfrage an das Registerverfahren: Angabe des Mandanten, Angabe des Anwenders und Nachweis der Berechtigung für die Anfrage.

Abbildung 5.1. TAufrufInfo

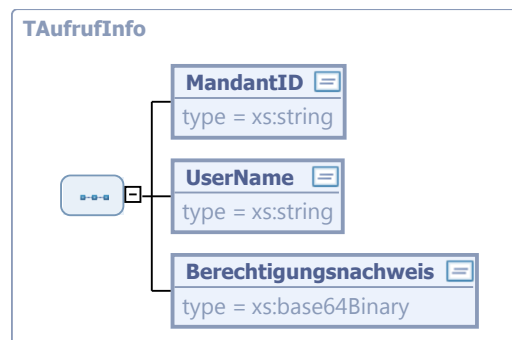

Kindelemente von TAufrufInfo				
Kindelement	Typ	Häufigkeit	Referenz	Seite
MandantID	xs:string	1		
UserName	xs:string	1		
Berechnungsnachweis	xs:base64Binary	1		

5.1.1.1 MandantID (xs:string)

Identifizierung des Mandanten des Registerverfahrens, zu dem der Anwender gehört, der eine Anfrage an das Registerverfahren stellt. Wie MandantenIds vergeben werden, hängt von der jeweiligen Implementierung des Registerverfahrens ab und wird durch diese Spezifikation nicht festgelegt.

Empfehlung: Verwendung der Standesamtsnummer des zuständigen Standesamts als MandantenId.

5.1.1.2 UserName (xs:string)

Identifizierung des Anwenders des Mandanten. Auch hier hängen die verwendeten Angaben von der Implementierung des Registerverfahrens ab.

5.1.1.3 Berechnungsnachweis (xs:base64Binary)

Angaben, mit denen der aufrufende Anwender den Nachweis führt, dass er zur Durchführung der Anfrage mit den dabei berührten Einträgen berechtigt ist. Die Art dieses Nachweises hängt von der jeweiligen Implementierung des Registerverfahrens ab.

5.1.1.4 Verwendung des Typs in Nachrichten:

CheckVerfuegung, CompleteNacherfassung, CreateUser, DelSperrvermerk, DelUser, FindEintrag, FindEintragZentral, GetAllUsers, GetEintrag, GetEintragForUpdate, GetEintragStatus, GetEintragsUebersicht, GetEvidenceDocument, GetHinweisTeil, GetJahresInfo, GetMandantenInfo, GetRegisterEintrag, GetRegisterEintragForNacherfassung, GetRegisterEintragForUpdate, GetRegisterEintragInNacherfassung, GetRegisterEintragStillgelegt, GetServerInfo, GetStAmtStrukturInfo, GetUrkundTeil, GetUser, HasSperrvermerk, InsertEintrag, InsertEintragNacherfassung, IsServerInTestmode, MakeJahresAbschluss, ReserveEintragsId, ReserveEintragsIdForNacherfassung, SetBerechnungsnachweis, SetSperrvermerk, SetUser, UndoJahresAbschluss, UnlockEintrag, UnlockUser, UpdateEintrag, UpdateEintragStilllegung, UpdateHinweisTeil, UpdateUrkundTeil

5.1.2 TServerInfo

Typ: **TServerInfo**

Informationen über den XPSR-Server: Bezeichnung und Version des Registerverfahrens.

Abbildung 5.2. TServerInfo

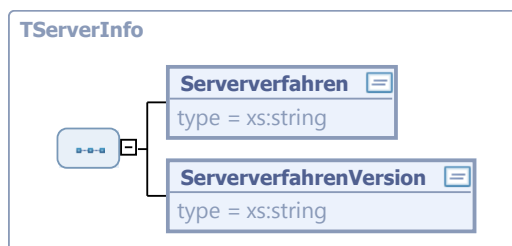

Kindelemente von TServerInfo				
Kindelement	Typ	Häufigkeit	Referenz	Seite
Serververfahren	xs:string	1		
SerververfahrenVersion	xs:string	1		

5.1.2.1 Serververfahren (xs:string)

Bezeichnung des Registerverfahrens.

5.1.2.2 SerververfahrenVersion (xs:string)

Version des Registerverfahrens.

5.1.2.3 Verwendung des Typs in Nachrichten:

[CredentialInvalidExceptionInfo](#), [DuplicateUserExceptionInfo](#), [EintragAusgesondertExceptionInfo](#), [EintragExistsExceptionInfo](#), [FortuehrungsfristUeberschrittenExceptionInfo](#), [GetServerInfoReturn](#), [LockedExceptionInfo](#), [NacherfassungCompletedExceptionInfo](#), [NacherfassungNotYetCompletedExceptionInfo](#), [NotAuthorizedExceptionInfo](#), [NotFoundExceptionInfo](#), [NotLockedExceptionInfo](#), [NotStillgelegtExceptionInfo](#), [SemanticExceptionInfo](#), [StillgelegtExceptionInfo](#), [TechnicalExceptionInfo](#), [YearCompletedExceptionInfo](#), [YearNotCompletedExceptionInfo](#)

5.1.3 TMandant

Typ: **TMandant**

Informationen über einen Mandanten, den das Registerverfahren verwaltet.

Abbildung 5.3. TMandant

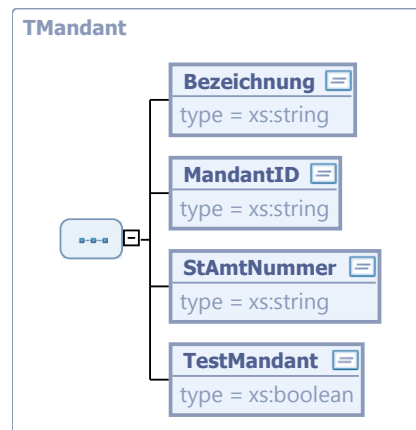

Kindelemente von TMandant				
Kindelement	Typ	Häufigkeit	Referenz	Seite
Bezeichnung	xs:string	1		
MandantID	xs:string	1		
StAmtNummer	xs:string	1		
TestMandant	xs:boolean	1		

5.1.3.1 Bezeichnung (xs:string)

Dieses Element gibt die Bezeichnung des Mandanten (Standesamts) an.

5.1.3.2 MandantID (xs:string)

Identifizierung des Mandanten des Registerverfahrens, zu dem der Anwender gehört, der eine Anfrage an das Registerverfahren stellt. Wie MandantenIds vergeben werden, hängt von der jeweiligen Implementierung des Registerverfahrens ab und wird durch diese Spezifikation nicht festgelegt.

Empfehlung: Verwendung der Standesamtsnummer des zuständigen Standesamts als MandantenId.

5.1.3.3 StAmtNummer (xs:string)

Standesamtsnummer des Mandanten.

5.1.3.4 TestMandant (xs:boolean)

Gibt an, ob es sich um einen Testmandanten handelt.

5.1.3.5 Verwendung des Typs in Nachrichten:

[GetMandantenInfoReturn](#)

5.1.4 TMandantenInfo

Typ: **TMandantenInfo**

Liste von Mandanten im Registerverfahren.

Abbildung 5.4. TMandantenInfo

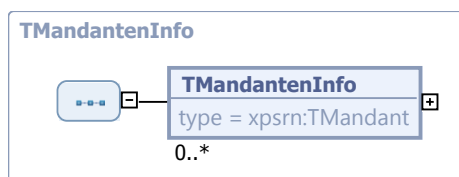

Kindelement von TMandantenInfo				
Kindelement	Typ	Häufigkeit	Referenz	Seite
TMandantenInfo	TMandant	0..n	Abschnitt 5.1.3	41 *

5.1.4.1 TMandantenInfo (TMandant)

Bezeichnung des Mandanten.

5.1.4.2 Verwendung des Typs in Nachrichten:

[GetMandantenInfoReturn](#)

5.1.5 TStAmtInfo

Typ: **TStAmtInfo**

Informationen über ein Standesamts: Name und Standesamtsnummer.

Abbildung 5.5. TStAmtInfo

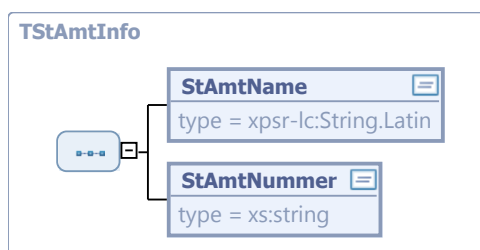

Kindelemente von TStAmtInfo				
Kindelement	Typ	Häufigkeit	Referenz	Seite
StAmtName	<code>String.Latin</code>	1	C.1 *	
StAmtNummer	<code>xs:string</code>	1		

5.1.5.1 StAmtName (String.Latin)

Bezeichnung des Standesamts.

5.1.5.2 StAmtNummer (xs:string)

Standesamtsnummer des Standesamts.

5.1.5.3 Verwendung des Typs in Nachrichten:

[GetStAmtStrukturInfoReturn](#)

5.1.6 TStAmtStrukturInfo

Typ: **TStAmtStrukturInfo**

Informationen über Struktur eines Standesamts, d.h. ob neben dem aktiven Standesamt verwaltete Standesämter bestehen.

Abbildung 5.6. TStAmtStrukturInfo

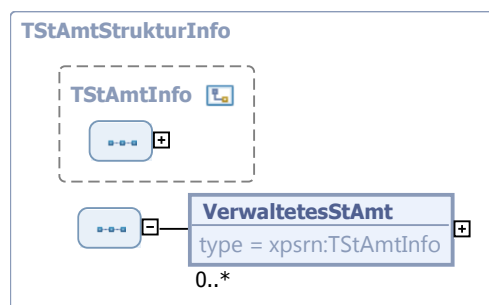

Dieser Typ ist eine Erweiterung des Basistyps **TStAmtInfo** (siehe [Abschnitt 5.1.5 auf Seite 43](#)).

Kindelement von TStAmtStrukturInfo				
Kindelement	Typ	Häufigkeit	Referenz	Seite
VerwaltetesStAmt	TStAmtInfo	0..n	Abschnitt 5.1.5	43 *

5.1.6.1 VerwaltetesStAmt (TStAmtInfo)

Informationen über ein verwaltetes Standesamt.

5.1.6.2 Verwendung des Typs in Nachrichten:

[GetStAmtStrukturInfoReturn](#)

5.1.7 TReservedEintragsId

Typ: **TReservedEintragsId**

Angaben zu einer beim Registerverfahren reservierten EintragsId.

Abbildung 5.7. TReservedEintragsId

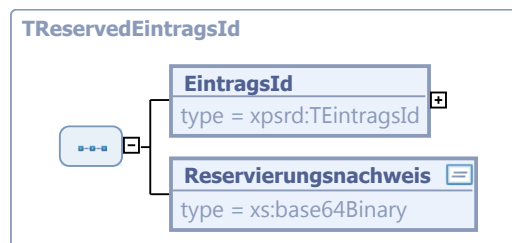

Kindelemente von TReservedEintragsId				
Kindelement	Typ	Häufigkeit	Referenz	Seite
EintragsId	TEintragsId	1	Abschnitt 6.2.5	114
Reservierungsnachweis	xs:base64Binary	1		

5.1.7.1 Reservierungsnachweis (xs:base64Binary)

Eine vom Registerverfahren bei der Reservierung generierte Information, die vom Fachverfahren bei der Verwendung der reservierten EintragsId angegeben werden muss. Der Inhalt des Reservierungsnachweises liegt in der Verantwortung des Registerverfahren, er wird vom Fachverfahren niemals ausgewertet. Das Fachverfahren muss bei der Verwendung der reservierten EintragsId diesen Reservierungsnachweis gegenüber dem Registerverfahren verwenden.

5.1.7.2 Verwendung des Typs in Nachrichten:

[ReserveEintragsIdForNacherfassungReturn](#), [ReserveEintragsIdReturn](#)

5.1.8 TArchivStatusInfo

Typ: **TArchivStatusInfo**

Informationen über den Status und die ArchivIds von Dokumenten, die vom Fachverfahren an das Registerverfahren zur Verwahrung übergeben wurden.

Abbildung 5.8. TArchivStatusInfo

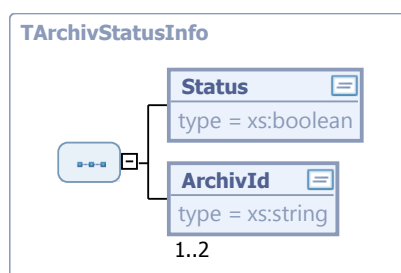

Kindelemente von TArchivStatusInfo				
Kindelement	Typ	Häufigkeit	Referenz	Seite
Status	xs:boolean	1		
ArchivId	xs:string	1..2		

5.1.8.1 status (xs:boolean)

Gibt an, ob die folgenden ArchivIds gültig sind.

5.1.8.2 ArchivId (xs:string)

Enthält die vom Registerverfahren bei der Registrierung eines Dokuments vergebene „Garderobenmarke“. Die ArchivIds werden vom Registerverfahren zurückgemeldet, wenn das Fachverfahren ein Dokument an das Registerverfahren übermittelt hat. Werden bei einem Aufruf zwei Dokumente übergeben (urkundlicher Teil und Hinweisteil) werden zwei ArchivIds gemeldet, wobei in diesem Fall die erste die des urkundlichen Teils ist.

5.1.8.3 Verwendung des Typs in Nachrichten:

[InsertEintragNacherfassungReturn](#), [InsertEintragReturn](#), [MakeJahresAbschlussReturn](#),
[UndoJahresAbschlussReturn](#), [UpdateEintragReturn](#), [UpdateEintragStilllegungReturn](#),
[UpdateHinweisTeilReturn](#), [UpdateUrkundTeilReturn](#)

5.1.9 TEintragMitStatus

Typ: **TEintragMitStatus**

Behälter, in dem das Registerverfahren Dokumente an das Fachverfahren zusammen mit dem Status des Eintrags ausliefert.

Abbildung 5.9. TEintragMitStatus

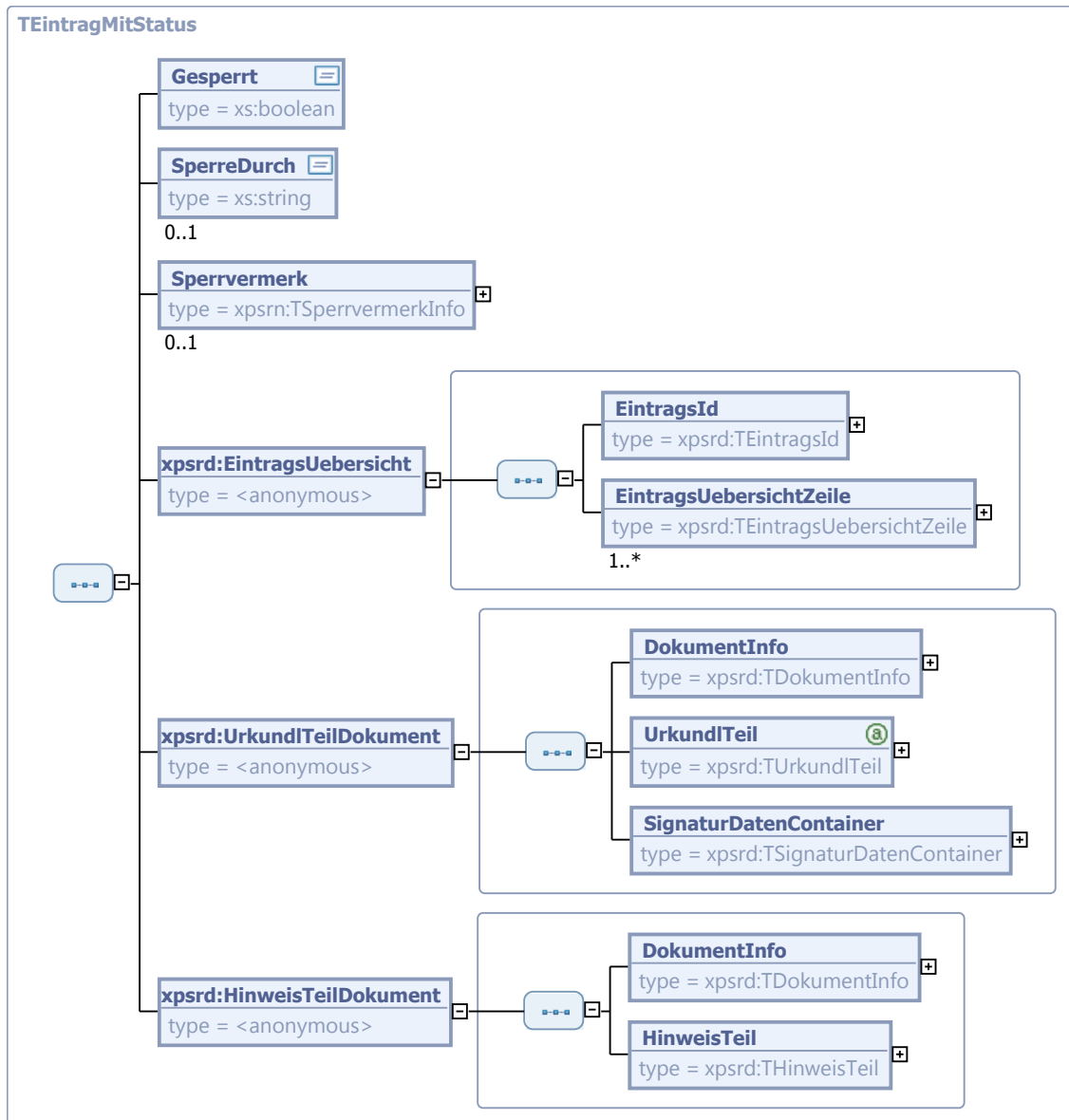

Kindelemente von TEintragMitStatus				
Kindelement	Typ	Häufigkeit	Referenz	Seite
Gesperrt	xs:boolean	1		
SperreDurch	xs:string	0..1		
Sperrvermerk	TSperrvermerkInfo	0..1	Abschnitt 5.1.14	52 *

Kindelemente von TEintragMitStatus				
Kindelement	Typ	Häufigkeit	Referenz	Seite
EintragsUebersicht		1	Abschnitt 6.7.3	132 *
UrkundlTeilDokument		1	Abschnitt 6.7.1	131 *
HinweisTeilDokument		1	Abschnitt 6.7.2	132 *

5.1.9.1 Gesperrt (xs:boolean)

Gibt an, ob der Registereintrag, der die ausgelieferten Dokumente enthält, durch einen Anwender für eine Folgebeurkundung oder Hinweisänderung gesperrt, d.h. in Bearbeitung ist.

5.1.9.2 SperreDurch (xs:string)

Die Identität des Benutzers (der `UserName` aus `TAufrufInfo`), der den Registereintrag gesperrt, d.h. im Moment in Bearbeitung hält.

5.1.9.3 Sperrvermerk (TSperrvermerkInfo)

Dieses Element ist enthalten, wenn der Eintrag einen Sperrvermerk trägt. Es enthält nähere Angaben zum Sperrvermerk.

5.1.9.4 EintragsUebersicht (Elementreferenz)

Gibt eine Übersicht über die chronologische Entwicklung eines Registereintrags. Sie enthält die Informationen, durch welche Folgebeurkundungen oder Hinweisänderungen wann, von wem und aus welchem Anlass der Registereintrag ergänzt wurde.

5.1.9.5 UrkundlTeilDokument (Elementreferenz)

Aktueller urkundlicher Teil des Registereintrags.

5.1.9.6 HinweisTeilDokument (Elementreferenz)

Aktueller Hinweisteil des Registereintrags.

5.1.9.7 Verwendung des Typs in Nachrichten:

[GetEintragReturn](#)

5.1.10 TEintragMitStatusUndRN

Typ: `TEintragMitStatusUndRN`

Dieser Typ erweitert `TEintragMitStatus` um den Reservierungsnachweis. Er wird in der Antwortnachricht von Prozessen verwendet, die eine Änderung von Registerinhalten nachsichziehen können.

Abbildung 5.10. `TEintragMitStatusUndRN`

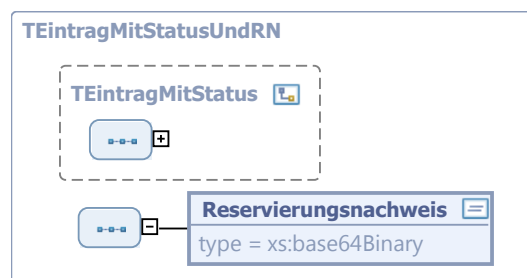

Dieser Typ ist eine Erweiterung des Basistyps **TEintragMitStatus** (siehe [Abschnitt 5.1.9 auf Seite 46](#)).

Kindelement von TEintragMitStatusUndRN				
Kindelement	Typ	Häufigkeit	Referenz	Seite
Reservierungsnachweis	xs:base64Binary	1		

5.1.10.1 Reservierungsnachweis (xs:base64Binary)

Der Reservierungsnachweis ist eine vom Registerverfahren bei der Reservierung generierte Information, die vom Fachverfahren bei der Verwendung der reservierten EintragsId angegeben werden muss. Der Inhalt des Reservierungsnachweises liegt in der Verantwortung des Registerverfahrens, er wird vom Fachverfahren niemals ausgewertet. Das Fachverfahren muss bei der Verwendung der reservierten EintragsId diesen Reservierungsnachweis gegenüber dem Registerverfahren verwenden.

5.1.10.2 Verwendung des Typs in Nachrichten:

[GetEintragForUpdateReturn](#)

5.1.11 TEintragStatus

Typ: **TEintragStatus**

Behälter, in dem das Registerverfahren Statusangaben zu einem Eintrag ausliefert.

Abbildung 5.11. **TEintragStatus**

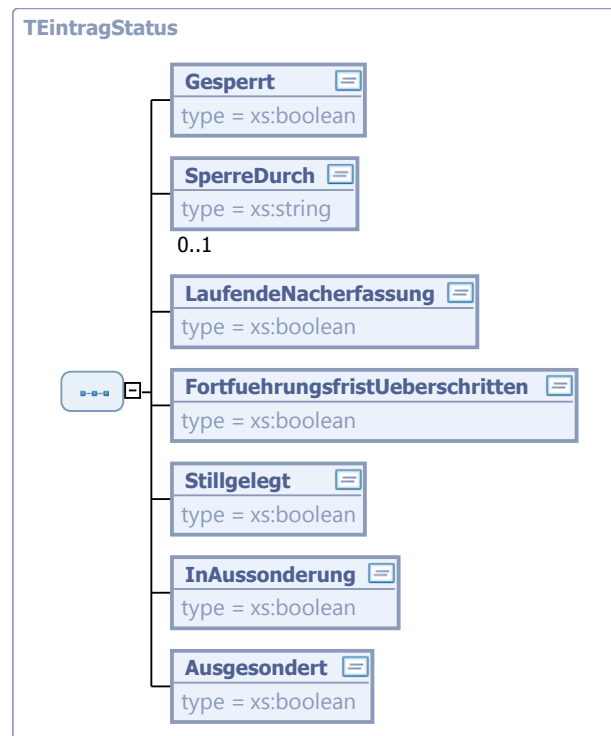

Kindelemente von TEintragStatus				
Kindelement	Typ	Häufigkeit	Referenz	Seite
Gesperrt	xs:boolean	1		
SperreDurch	xs:string	0..1		
LaufendeNacherfassung	xs:boolean	1		
FortfuehrungsfristUeberschritten	xs:boolean	1		
Stillgelegt	xs:boolean	1		
InAussonderung	xs:boolean	1		
Ausgesondert	xs:boolean	1		

5.1.11.1 Gesperrt (xs:boolean)

Gibt an, ob der Registereintrag, der die ausgelieferten Dokumente enthält, durch einen Anwender für eine Folgebeurkundung oder Hinweisänderung gesperrt, d.h. in Bearbeitung ist.

5.1.11.2 SperreDurch (xs:string)

Die Identität des Benutzers (der UserName aus T AufrufInfo), der den Registereintrag gesperrt, d.h. im Moment in Bearbeitung hält.

5.1.11.3 LaufendeNacherfassung (xs:boolean)

Dieses Element gibt an, ob für der Eintrag derzeit im Prozess der Nacherfassung ist.

5.1.11.4 FortfuehrungsfristUeberschritten (xs:boolean)

Dieses Element gibt an, ob für einen Eintrag die Fortführungsfrist überschritten ist.

5.1.11.5 Stillgelegt (xs:boolean)

Gibt an, ob der Registereintrag stillgelegt ist.

5.1.11.6 InAussonderung (xs:boolean)

Gibt an, ob sich der Registereintrag in Aussonderung befindet.

5.1.11.7 Ausgesondert (xs:boolean)

Gibt an, ob der Registereintrag erfolgreich ausgesondert wurde.

5.1.11.8 Verwendung des Typs in Nachrichten:

[GetEintragStatusReturn](#)

5.1.12 TRegisterEintragMitStatus

Typ: TRegisterEintragMitStatus

Behälter, in dem das Registerverfahren einen kompletten Registereintrag an das Fachverfahren zusammen mit dem Status des Eintrags ausliefert.

Abbildung 5.12. TRegisterEintragMitStatus

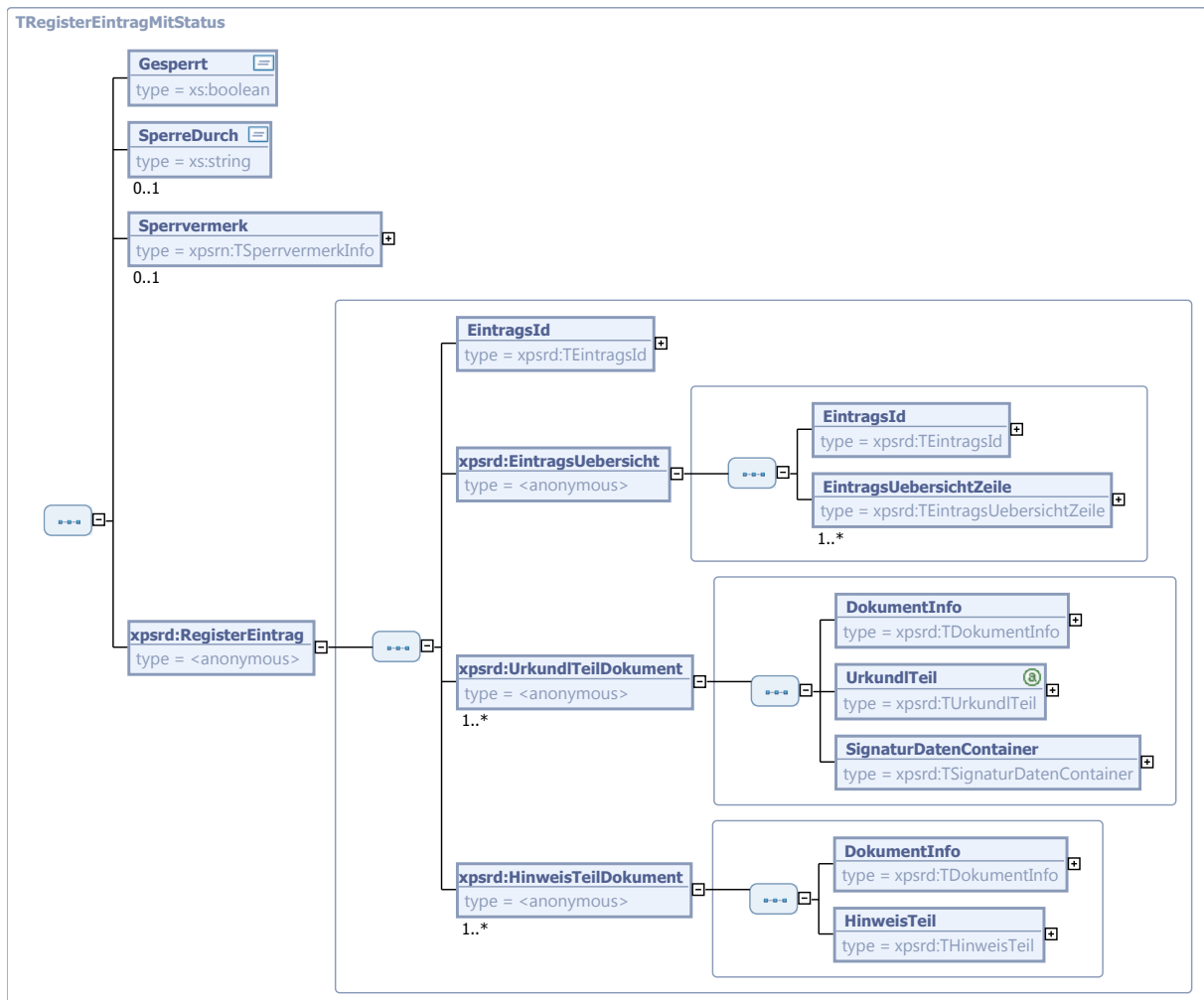

Kindelemente von TRegisterEintragMitStatus				
Kindelement	Typ	Häufigkeit	Referenz	Seite
Gesperrt	xs:boolean	1		
SperreDurch	xs:string	0..1		
Sperrvermerk	TSperrvermerkInfo	0..1	Abschnitt 5.1.14	52 *
RegisterEintrag		1	Abschnitt 6.7.4	133 *

5.1.12.1 Gesperrt (xs:boolean)

Gibt an, ob der Registereintrag, der die ausgelieferten Dokumente enthält, durch einen Anwender für eine Folgebeurkundung oder Hinweisänderung gesperrt, d.h. in Bearbeitung ist.

5.1.12.2 SperreDurch (xs:string)

Die Identität des Benutzers (der UserName aus T AufrufInfo), der den Registereintrag gesperrt, d.h. im Moment in Bearbeitung hält.

5.1.12.3 Sperrvermerk (TSperrvermerkInfo)

Dieses Element ist enthalten, wenn der Eintrag einen Sperrvermerk trägt. Es enthält nähere Angaben zum Sperrvermerk.

5.1.12.4 RegisterEintrag (Elementreferenz)

Registereintrag mit allen urkundlichen Teilen sowie allen Hinweistteilen.

5.1.12.5 Verwendung des Typs in Nachrichten:

[GetRegisterEintragInNacherfassungReturn](#),
[GetRegisterEintragStillgelegtReturn](#)

[GetRegisterEintragReturn](#),

5.1.13 TRegisterEintragMitStatusUndRN

Typ: TRegisterEintragMitStatusUndRN

Dieser Typ erweitert *TRegisterEintragMitStatus* um den Reservierungsnachweis. Er wird in der Antwortnachricht von Prozessen verwendet, die eine Änderung von Registerinhalten nachsichziehen können.

Abbildung 5.13. TRegisterEintragMitStatusUndRN

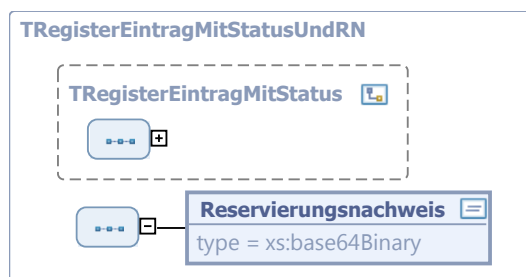

Dieser Typ ist eine Erweiterung des Basistyps TRegisterEintragMitStatus (siehe [Abschnitt 5.1.12 auf Seite 49](#)).

Kindelement von TRegisterEintragMitStatusUndRN				
Kindelement	Typ	Häufigkeit	Referenz	Seite
Reservierungsnachweis	xs:base64Binary	1		

5.1.13.1 Reservierungsnachweis (xs:base64Binary)

Der Reservierungsnachweis ist eine vom Registerverfahren bei der Reservierung generierte Information, die vom Fachverfahren bei der Verwendung der reservierten EintragsId angegeben werden muss. Der Inhalt des Reservierungsnachweises liegt in der Verantwortung des Registerverfahrens, er wird vom Fachverfahren niemals ausgewertet. Das Fachverfahren muss bei der Verwendung der reservierten EintragsId diesen Reservierungsnachweis gegenüber dem Registerverfahren verwenden.

5.1.13.2 Verwendung des Typs in Nachrichten:

[GetRegisterEintragForNacherfassungReturn](#), [GetRegisterEintragForUpdateReturn](#)

5.1.14 TSperrvermerkInfo

Typ: **TSperrvermerkInfo**

Informationen über einen Sperrvermerk

Abbildung 5.14. TSperrvermerkInfo

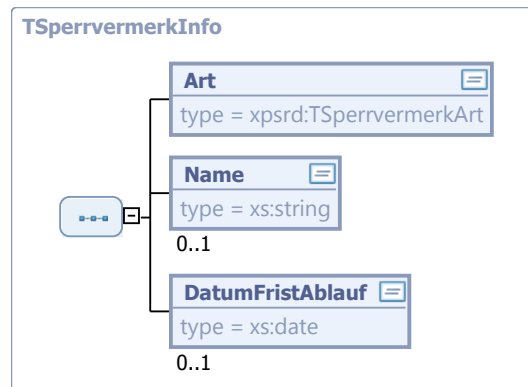

Kindelemente von TSperrvermerkInfo				
Kindelement	Typ	Häufigkeit	Referenz	Seite
Art	TSperrvermerkArt	1	Abschnitt 6.9.7	144 *
Name	xs:string	0..1		
DatumFristAblauf	xs:date	0..1		

5.1.14.1 Art (TSperrvermerkArt)

Art des Sperrvermerks.

5.1.14.2 Name (xs:string)

Name der Person, die den Sperrvermerk angebracht hat.

5.1.14.3 DatumFristAblauf (xs:date)

Datum, ab welchem der Sperrvermerk nicht mehr gilt. Diese Feld wird nur vermerkt, wenn die Art des Sperrvermerks „A“ ist.

5.1.14.4 Verwendung des Typs in Nachrichten:

[GetEintragForUpdateReturn](#), [GetEintragReturn](#), [GetRegisterEintragForNacherfassungReturn](#),
[GetRegisterEintragForUpdateReturn](#), [GetRegisterEintragInNacherfassungReturn](#),
[GetRegisterEintragReturn](#), [GetRegisterEintragStillgelegtReturn](#), [HasSperrvermerkReturn](#),
[SetSperrvermerk](#)

5.1.15 TBerechtigung

Typ: **TBerechtigung**

Enthält die Berechtigungsstufe des Benutzers nach § 14 Abs. 1 Satz 1 PStV für einen Benutzer des Personenstandsregister.

Wert	Bedeutung
A	Stufe A erlaubt, einen Eintrag abzuschließen und in das Personenstandsregister einzufügen, Einträge durch Folgebeurkundungen fortzuführen und Sperrvermerke sowie Hinweise aufzunehmen.
B	Stufe B erlaubt, Hinweise aufzunehmen oder zu ändern.
C	Stufe C erlaubt, einen Eintrag einzusehen.
D	Stufe D erlaubt die Einsicht in das Suchverzeichnis, um festzustellen, ob der Eintrag bei dem betreffenden Standesamt geführt wird.

Dieser Typ ist eine Einschränkung des Basistyps `string.Latin` (siehe [C.1](#)).

5.1.15.1 Verwendung des Typs in Nachrichten:

Keine Verwendung

5.1.16 TUserAngabe

Typ: `TUserAngabe`

Dieser Typ ermöglicht die Ablage generischer Angaben zu einem Benutzer aus dem Standesamt im Registerverfahren. Diese Angaben können in individuellen Projekten zum Registerverfahren definiert werden und ermöglichen z.B. auch die Ablage von fachverfahrensspezifischen Rechten. Das Registerverfahren darf diese Angaben nicht inhaltlich interpretieren, sondern nur zentral ablegen. Die Ablage erfolgt als Paar von Bezeichnung und Wert.

Abbildung 5.15. TUserAngabe

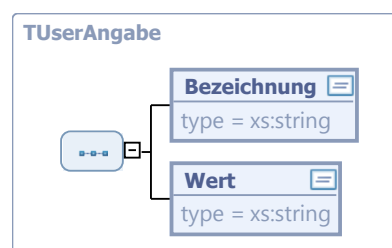

Kindelemente von <code>TUserAngabe</code>				
Kindelement	Typ	Häufigkeit	Referenz	Seite
Bezeichnung	<code>xs:string</code>	1		
Wert	<code>xs:string</code>	1		

5.1.16.1 Bezeichnung (`xs:string`)

Bezeichnung der Angabe, z. B. Anrede.

5.1.16.2 wert (`xs:string`)

Wert der Angabe zur entsprechenden Bezeichnung, z. B. Frau.

5.1.16.3 Verwendung des Typs in Nachrichten:

[CreateUser](#), [GetAllUsersReturn](#), [GetUserReturn](#), [SetUser](#)

5.1.17 TUserInfoSchreiben

Typ: **TUserInfoSchreiben**

Dieser Typ enthält die Angaben zu einem Benutzer, die beim Anlegen eines Benutzerkontos angegeben werden.

Abbildung 5.16. TUserInfoSchreiben

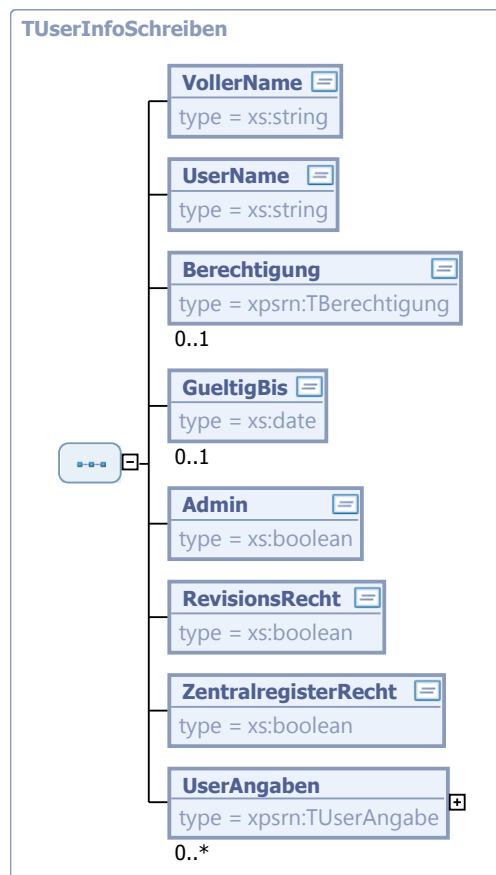

Kindelemente von TUserInfoSchreiben				
Kindelement	Typ	Häufigkeit	Referenz	Seite
VollerName	xs:string	1		
UserName	xs:string	1		
Berechtigung	TBerechtigung	0..1	Abschnitt 5.1.15	52 *
GueltigBis	xs:date	0..1		
Admin	xs:boolean	1		
RevisionsRecht	xs:boolean	1		
ZentralregisterRecht	xs:boolean	1		

Kindelemente von TUserInfoSchreiben				
Kindelement	Typ	Häufigkeit	Referenz	Seite
UserAngaben	TUserAngabe	0..n	Abschnitt 5.1.16	53 *

5.1.17.1 vollerName (xs:string)

Vollständige Name des Benutzers.

5.1.17.2 UserName (xs:string)

Identifizierung des Benutzers in Form des Benutzernamens.

5.1.17.3 Berechtigung (TBerechtigung)

Enthält die Berechtigungsstufe des Benutzers nach § 14 Abs. 1 Satz 1 PStV für den Mandanten: Die Berechtigungsstufe kann weggelassen werden, wenn es sich um einen Admin-User handelt, da Administratoren keine weiteren Berechtigungen haben sollen.

5.1.17.4 GueltigBis (xs:date)

Enthält ein Datum, zu dem das Benutzerkonto seine Gültigkeit verliert. Die Anmeldung mit einem abgelaufenen Benutzerkonto ist nicht möglich, ein abgelaufenes Benutzerkonto kann jedoch verlängert werden. Soll eine unendliche Gültigkeitsdauer festgelegt werden, wird GueltigBis nicht übertragen.

5.1.17.5 Admin (xs:boolean)

Gibt an, ob es sich um einen Benutzer handelt, der im Standesamt über die Berechtigung der Benutzerverwaltung verfügt.

Diese Eigenschaft wird separat und nicht durch eine weitere Berechtigungsstufe festgelegt, da Benutzerverwaltungsrechte und standesamtlicher Zugriff getrennt behandelt werden müssen. Für ein Konto mit diesem Recht sollte keine Berechtigungsstufe über das Feld Berechtigung vergeben werden. Die Vergabe von Berechtigungen sollte über ein separates Benutzerkonto mit Administrationsrechten erfolgen.

5.1.17.6 RevisionsRecht (xs:boolean)

Gibt an, ob der Benutzer das Recht hat, auf die Revisionsdaten des ihm zugeordneten Mandanten zuzugreifen.

5.1.17.7 ZentralregisterRecht (xs:boolean)

Gibt an, ob der Benutzer das Recht hat auf ein zentrales Register zuzugreifen.

5.1.17.8 UserAngaben (TUserAngabe)

Möglichkeit zur Ablage generischer Angaben zu einem Benutzer. Das Registerverfahren interpretiert diese Angaben nicht.

5.1.17.9 Verwendung des Typs in Nachrichten:

[CreateUser](#), [SetUser](#)

5.1.18 TUserInfo

Typ: TUserInfo

Dieser Typ beschreibt die Angaben zu einem Benutzer.

Abbildung 5.17. TUserInfo

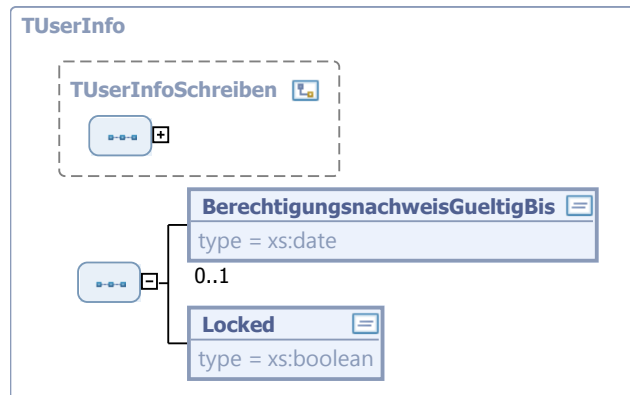

Dieser Typ ist eine Erweiterung des Basistyps **TUserInfoSchreiben** (siehe [Abschnitt 5.1.17 auf Seite 54](#)).

Kindelemente von TUserInfo				
Kindelement	Typ	Häufigkeit	Referenz	Seite
BerechtigungsnachweisGueltigBis	xs:date	0..1		
Locked	xs:boolean	1		

5.1.18.1 BerechtigungsnachweisGueltigBis (xs:date)

Enthält ein Datum, bis zu dem ein Berechtigungsnachweis gültig ist. Nach Ablauf des Datums muss der Berechtigungsnachweis durch den Benutzer oder einen Administrator neu gesetzt werden.

Die Gültigkeitsdauer des Berechtigungsnachweises wird vom Registerverfahren festgelegt.

5.1.18.2 Locked (xs:boolean)

Es kann sein, dass das Registerverfahren einen Benutzer vom Zugriff sperrt, falls eine Fehlverwendung des Benutzerkontos vermutet wird. z.B. bei mehrfachem falschem Berechtigungsnachweis. Dieses Feld gibt an, ob der Benutzer durch das Registerverfahren gesperrt wurde.

Die Verwendung dieses Feldes hängt von der jeweiligen Implementierung des Registerverfahrens ab.

Ein gesperrter Benutzer kann durch das Fachverfahren wieder aktiviert werden durch die Methode UnlockUser() der Schnittstelle oder wenn durch einen Benutzer mit Administratorrechten die Methode SetBerechtigungsnachweis() ausgeführt wurde..

5.1.18.3 Verwendung des Typs in Nachrichten:

[GetAllUsersReturn](#), [GetUserReturn](#)

5.1.19 TStatusVerfuegung

Typ: TStatusVerfuegung

Eine Verfügung kann die folgenden Status haben:

Wert	Bedeutung
1	Bisher wurde keine Verfügung aufgrund des Reservierungsnachweises veranlasst.
2	Es wurde eine Verfügung mit dem Reservierungsnachweis veranlasst. Diese Verfügung ist derzeit noch in Arbeit.

Wert	Bedeutung
3	Es wurde eine Verfügung mit dem Reservierungsnachweis veranlasst. Die Verfügung wurde erfolgreich bearbeitet, der Reservierungsnachweis ist ungültig.
4	Es wurde eine Verfügung mit dem Reservierungsnachweis veranlasst. Die veranlassten Änderungen waren fehlerhaft und konnten nicht durchgeführt werden. Der Reservierungsnachweis ist weiterhin gültig.
5	Der Reservierungsnachweis ist dem Registerverfahren nicht bekannt.
6	Der Reservierungsnachweis wurde zurückgezogen.

Abbildung 5.18. TStatusVerfuegung

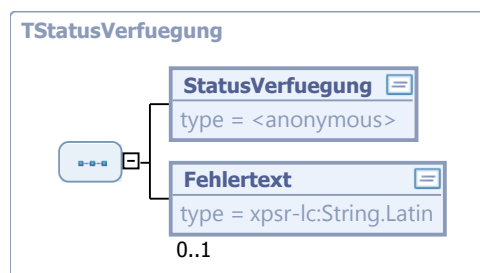

Kindelemente von TStatusVerfuegung				
Kindelement	Typ	Häufigkeit	Referenz	Seite
StatusVerfuegung		1		
Fehlertext	<code>String.Latin</code>	0..1	C.1 *	

5.1.19.1 StatusVerfuegung

Hier wird der Status einer Verfügung übermittelt.

Dieser Typ ist eine Einschränkung des Basistyps `String.Latin` (siehe [C.1](#)).

5.1.19.2 Fehlertext (String.Latin)

Sofern bei der Bearbeitung der Verfügung Fehler aufgetreten sind (Status 4), wird hier ein Fehlertext übermittelt, der den/die aufgetretenen Fehler dokumentiert.

5.1.19.3 Verwendung des Typs in Nachrichten:

[CheckVerfuegungReturn](#)

5.2 Technische Nachrichten

5.2.1 GetServerInfo

Nachricht: **GetServerInfo**

Nachricht zur Anforderung von Informationen über den Server.

Abbildung 5.19. GetServerInfo

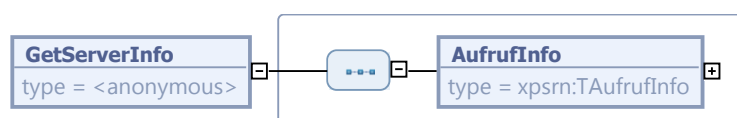

Kindelement von GetServerInfo				
Kindelement	Typ	Häufigkeit	Referenz	Seite
AufrufInfo	TAufrufInfo	1	Abschnitt 5.1.1	39

5.2.2 GetServerInfoReturn

Nachricht: `GetServerInfoReturn`

Antwort des Registerverfahrens auf die Nachricht `GetServerInfo`, nämlich Informationen über das Registerverfahren.

Abbildung 5.20. `GetServerInfoReturn`

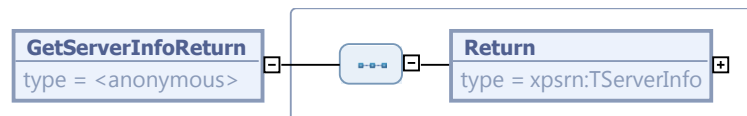

Kindelement von GetServerInfoReturn				
Kindelement	Typ	Häufigkeit	Referenz	Seite
Return	TServerInfo	1	Abschnitt 5.1.2	41

5.2.3 IsServerInTestmode

Nachricht: `IsServerInTestmode`

Nachricht zur Anfrage, ob sich der Server im Test-Modus befindet..

Abbildung 5.21. `IsServerInTestmode`

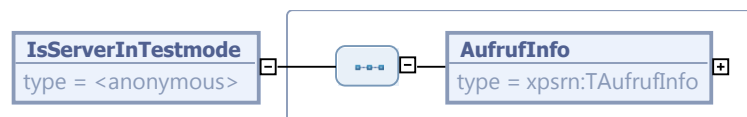

Kindelement von IsServerInTestmode				
Kindelement	Typ	Häufigkeit	Referenz	Seite
AufrufInfo	TAufrufInfo	1	Abschnitt 5.1.1	39

5.2.4 IsServerInTestmodeReturn

Nachricht: `IsServerInTestmodeReturn`

`true`, wenn sich das Registerverfahren im Test-Modus befindet, `false` andernfalls.

Abbildung 5.22. `IsServerInTestmodeReturn`

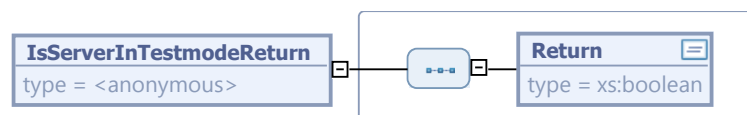

Kindelement von IsServerInTestmodeReturn				
Kindelement	Typ	Häufigkeit	Referenz	Seite
Return	xs:boolean	1		

5.2.4.1 Return (xs:boolean)

true, wenn sich das Registerverfahren im Test-Modus befindet.

5.2.5 GetMandantenInfo

Nachricht: **GetMandantenInfo**

Nachricht zur Anforderung von Informationen über die Mandanten, die das Registerverfahren verwaltet.

Abbildung 5.23. GetMandantenInfo

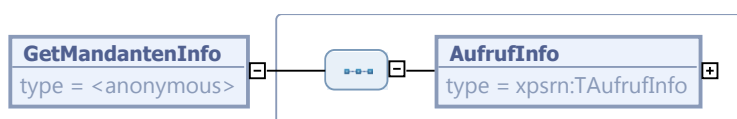

Kindelement von GetMandantenInfo				
Kindelement	Typ	Häufigkeit	Referenz	Seite
AufrufInfo	TAufrufInfo	1	Abschnitt 5.1.1	39

5.2.6 GetMandantenInfoReturn

Nachricht: **GetMandantenInfoReturn**

Antwort des Registerverfahrens auf die Nachricht **GetMandantenInfo**, nämlich Informationen über die Mandanten, die das Registerverfahren verwaltet.

Abbildung 5.24. GetMandantenInfoReturn

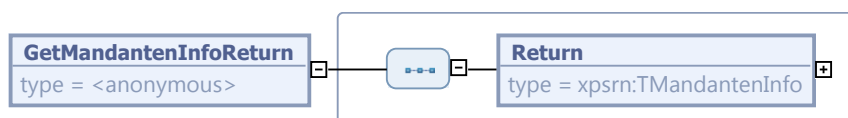

Kindelement von GetMandantenInfoReturn				
Kindelement	Typ	Häufigkeit	Referenz	Seite
Return	TMandantenInfo	1	Abschnitt 5.1.4	42

5.2.7 GetStAmtStrukturInfo

Nachricht: **GetStAmtStrukturInfo**

Nachricht zur Anforderung von Informationen über das Standesamt und seine verwalteten Standesämter in einem Mandanten.

Abbildung 5.25. GetStAmtStrukturInfo

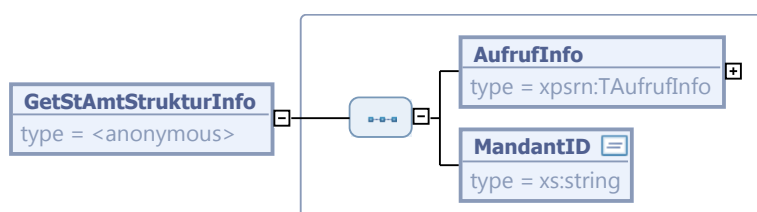

Kindelemente von GetStAmtStrukturInfo				
Kindelement	Typ	Häufigkeit	Referenz	Seite
AufrufInfo	TAufrufInfo	1	Abschnitt 5.1.1	39
MandantID	xs:string	1		

5.2.7.1 MandantID (xs:string)

Id des Mandanten, dessen Amtsstruktur ermittelt werden soll.

5.2.8 GetStAmtStrukturInfoReturn

Nachricht: **GetStAmtStrukturInfoReturn**

Antwort des Registerverfahrens auf die Nachricht **GetStAmtStrukturInfo**, nämlich Informationen über das Standesamt und seine verwalteten Standesämter in einem Mandanten.

Abbildung 5.26. GetStAmtStrukturInfoReturn

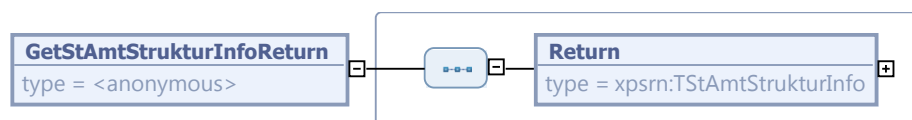

Kindelement von GetStAmtStrukturInfoReturn				
Kindelement	Typ	Häufigkeit	Referenz	Seite
Return	TStAmtStrukturInfo	1	Abschnitt 5.1.6	44

5.3 Fachliche Nachrichten

5.3.1 ReserveEintragsId

Nachricht: **ReserveEintragsId**

Nachricht zur Anforderung einer neuen **EintragsId** zur übergebenen **TRegisterJahrId**.

Abbildung 5.27. ReserveEintragsId

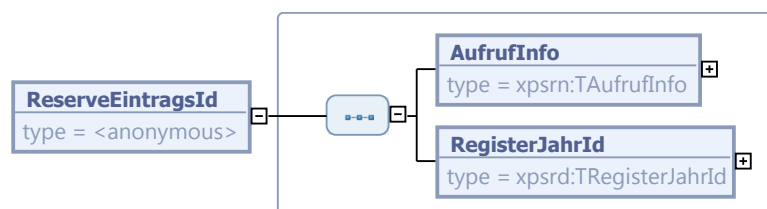

Kindelemente von ReserveEintragsId				
Kindelement	Typ	Häufigkeit	Referenz	Seite
AufrufInfo	TAufrufInfo	1	Abschnitt 5.1.1	39
RegisterJahrId	TRegisterJahrId	1	Abschnitt 6.2.4	113 *

5.3.1.1 RegisterJahrId (TRegisterJahrId)

Dieses Element identifiziert das Jahr und die Art des Registers, in dem eine Eintragsnummer reserviert werden soll.

5.3.2 ReserveEintragsIdReturn

Nachricht: **ReserveEintragsIdReturn**

Antwort des XPSR-Servers auf die Nachricht `ReserveEintragsId`. Das Registerverfahren reserviert eine neue EintragsId und übergibt dem Fachverfahren den Reservierungsnachweis zur Verwendung der reservierten Eintragsnummer.

Abbildung 5.28. ReserveEintragsIdReturn

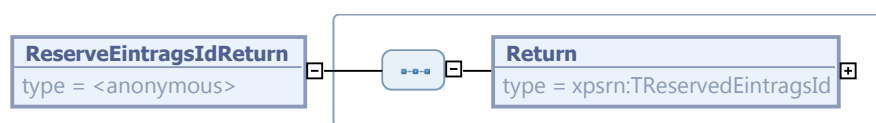

Kindelement von ReserveEintragsIdReturn				
Kindelement	Typ	Häufigkeit	Referenz	Seite
Return	TReservedEintragsId	1	Abschnitt 5.1.7	44

5.3.3 InsertEintrag

Nachricht: **InsertEintrag**

Nachricht zur Registrierung einer Erstbeurkundung und damit zum Erzeugen eines neuen Registereintrags.

Abbildung 5.29. InsertEintrag

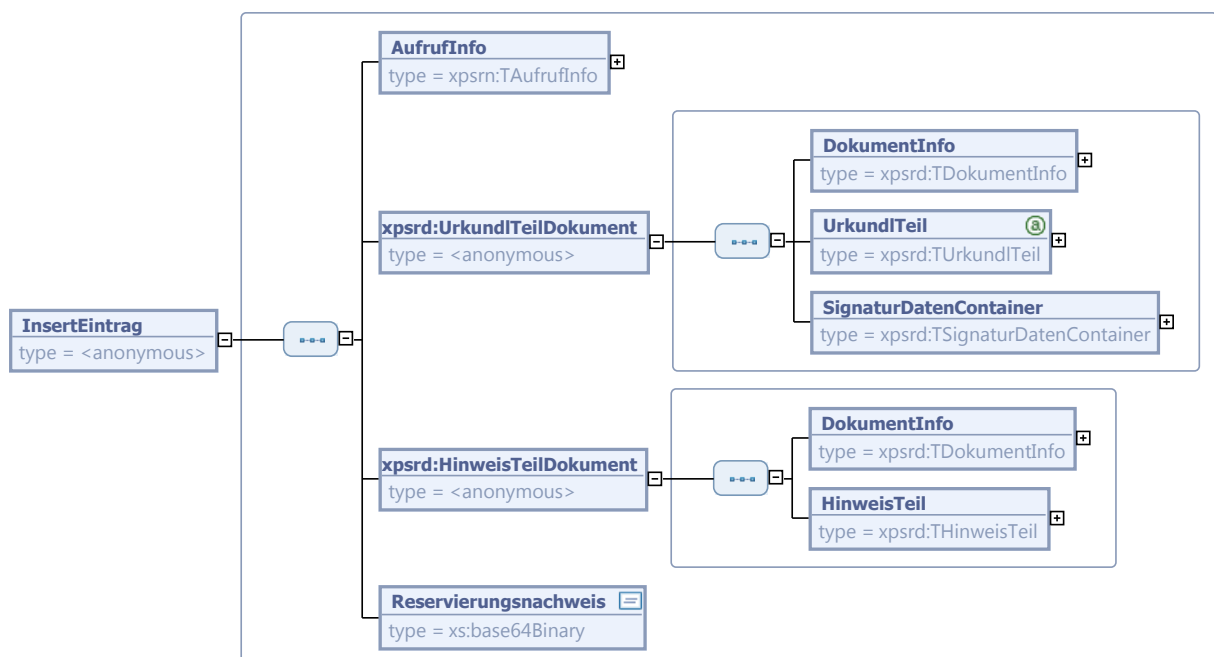

Kindelemente von InsertEintrag				
Kindelement	Typ	Häufigkeit	Referenz	Seite
AufrufInfo	TAufrufInfo	1	Abschnitt 5.1.1	39
UrkundlTeilDokument		1	Abschnitt 6.7.1	131 *
HinweisTeilDokument		1	Abschnitt 6.7.2	132 *
Reservierungsnachweis	xs:base64Binary	1		

5.3.3.1 UrkundlTeilDokument (Elementreferenz)

Urkundlicher Teil der Erstbeurkundung, die im Register gespeichert werden soll.

5.3.3.2 HinweisTeilDokument (Elementreferenz)

Hinweisteil der Erstbeurkundung, die im Register gespeichert werden soll.

5.3.3.3 Reservierungsnachweis (xs:base64Binary)

Hier muss der Reservierungsnachweis übermittelt werden, für den im Registerverfahren die EintragsId reserviert ist.

5.3.4 InsertEintragReturn

Nachricht: **InsertEintragReturn**

Antwort des XPSR-Servers auf die Nachricht **InsertEintrag**. Enthält Statusinformationen über die Ausführung der Anforderung.

Abbildung 5.30. InsertEintragReturn

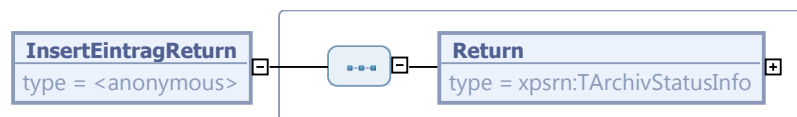

Kindelement von InsertEintragReturn				
Kindelement	Typ	Häufigkeit	Referenz	Seite
Return	TArchivStatusInfo	1	Abschnitt 5.1.8	45

5.3.5 GetRegisterEintrag

Nachricht: **GetRegisterEintrag**

Nachricht zur Anforderung eines Registereintrags, d.h. der Erstbeurkundung sowie aller Fortführungen und Hinweisänderungen.

Abbildung 5.31. GetRegisterEintrag

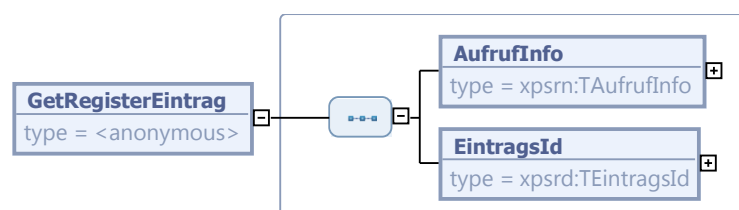

Kindelemente von GetRegisterEintrag				
Kindelement	Typ	Häufigkeit	Referenz	Seite
AufrufInfo	TAufrufInfo	1	Abschnitt 5.1.1	39
EintragsId	TEintragsId	1	Abschnitt 6.2.5	114 *

5.3.5.1 EintragsId (TEintragsId)

EintragsId des angeforderten Registereintrags.

5.3.6 GetRegisterEintragReturn

Nachricht: **GetRegisterEintragReturn**

Antwort des XPSR-Servers auf die Nachricht **GetRegisterEintrag**. Enthält den angeforderten Registereintrag mit Statusinformationen.

Abbildung 5.32. GetRegisterEintragReturn

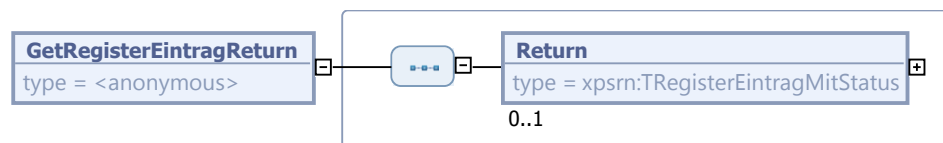

Kindelement von GetRegisterEintragReturn				
Kindelement	Typ	Häufigkeit	Referenz	Seite
Return	TRegisterEintragMitStatus	0..1	Abschnitt 5.1.12	49

5.3.7 GetRegisterEintragForUpdate

Nachricht: **GetRegisterEintragForUpdate**

Nachricht zur Anforderung eines Registereintrags für eine Fortführung (durch eine Folgebeurkundung oder durch die Änderung des Hinweistells).

Während der Bearbeitung des Registereintrags ist er für andere Anwender für die Bearbeitung gesperrt.

Abbildung 5.33. GetRegisterEintragForUpdate

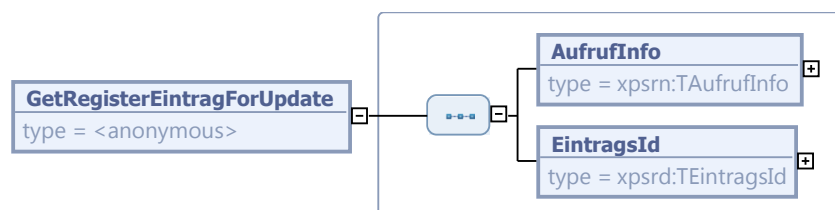

Kindelemente von GetRegisterEintragForUpdate				
Kindelement	Typ	Häufigkeit	Referenz	Seite
AufrufInfo	TAufrufInfo	1	Abschnitt 5.1.1	39
EintragsId	TEintragsId	1	Abschnitt 6.2.5	114 *

5.3.7.1 EintragsId (TEintragsId)

EintragsId des angeforderten Registereintrags.

5.3.8 GetRegisterEintragForUpdateReturn

Nachricht: **GetRegisterEintragForUpdateReturn**

Antwort des XPSR-Servers auf die Nachricht **GetRegisterEintragForUpdate**. Enthält den angeforderten Eintrag mit Statusinformationen.

Abbildung 5.34. GetRegisterEintragForUpdateReturn

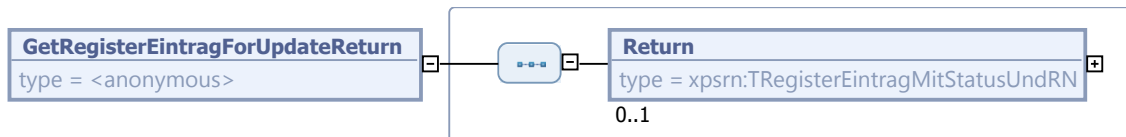

Kindelement von GetRegisterEintragForUpdateReturn				
Kindelement	Typ	Häufigkeit	Referenz	Seite
Return	TRegisterEintragMitStatusUndRN	0..1	Abschnitt 5.1.13	51

5.3.9 UnlockEintrag

Nachricht: **UnlockEintrag**

Nachricht zur Aufhebung der Reservierung eines Registereintrags.

Die Methode kann auch verwendet werden, um nicht im Register existierende Eintragsnummern freizugeben (falls eine Erstbeurkundung oder eine Nacherfassung abgebrochen wurde).

Abbildung 5.35. UnlockEintrag

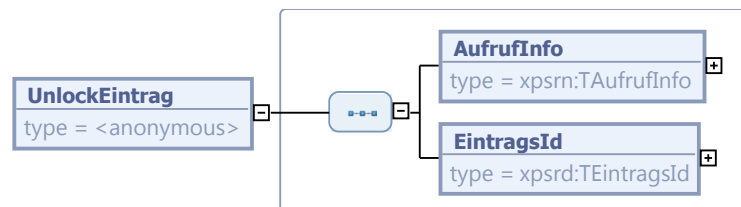

Kindelemente von UnlockEintrag				
Kindelement	Typ	Häufigkeit	Referenz	Seite
AufrufInfo	TAufrufInfo	1	Abschnitt 5.1.1	39
EintragsId	TEintragsId	1	Abschnitt 6.2.5	114 *

5.3.9.1 EintragsId (TEintragsId)

EintragsId des Eintrags, dessen Reservierung aufgehoben werden soll.

5.3.10 UnlockEintragReturn

Nachricht: **UnlockEintragReturn**

Antwort des Registerverfahrens auf die Nachricht **UnlockEintrag**. Die Antwort ist **true**, wenn die Reservierung aufgehoben wurde, **false** andernfalls.

Abbildung 5.36. UnlockEintragReturn

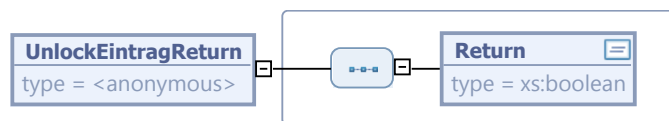

Kindelement von UnlockEintragReturn				
Kindelement	Typ	Häufigkeit	Referenz	Seite
Return	xs:boolean	1		

5.3.10.1 Return (xs:boolean)

Es wird der Wert `true` übermittelt.

5.3.11 UpdateEintrag

Nachricht: **UpdateEintrag**

Nachricht zur Anforderung von Aktualisierung der urkundlichen und Hinweistteile eines Registereintrags durch eine Folgebeurkundung.

Abbildung 5.37. UpdateEintrag

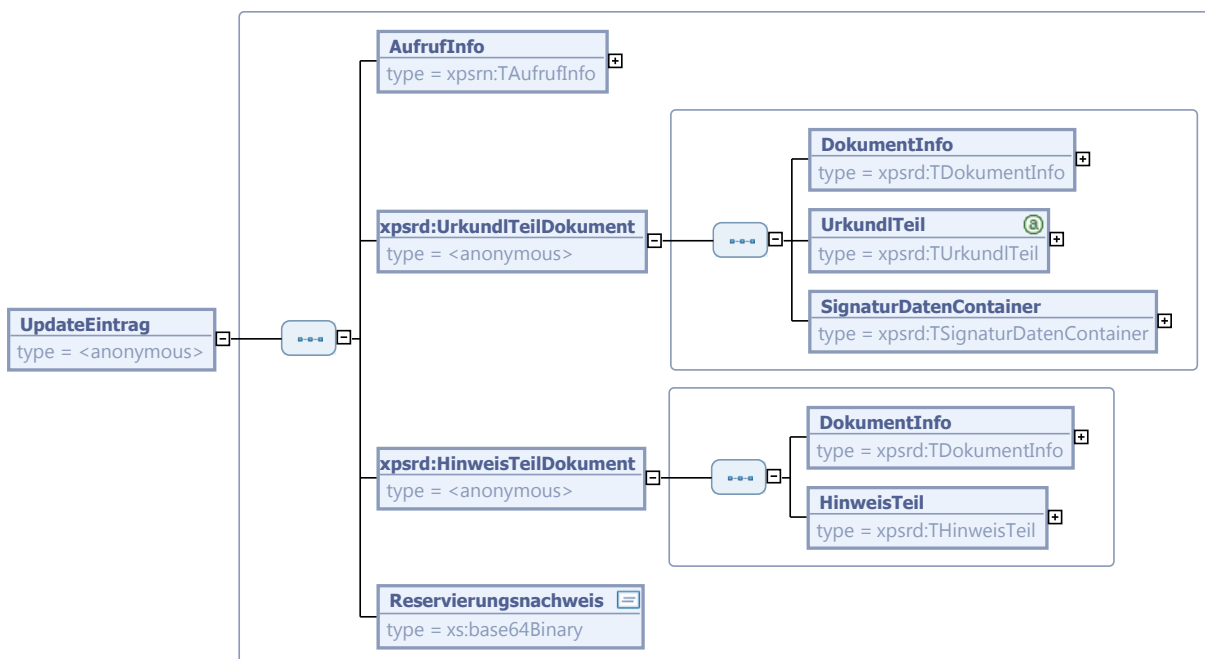

Kindelemente von UpdateEintrag				
Kindelement	Typ	Häufigkeit	Referenz	Seite
AufrufInfo	TAufrufInfo	1	Abschnitt 5.1.1	39
UrkundTeilDokument		1	Abschnitt 6.7.1	131 *
HinweisTeilDokument		1	Abschnitt 6.7.2	132 *
Reservierungsnachweis	xs:base64Binary	1		

5.3.11.1 UrkundlTeilDokument (Elementreferenz)

Urkundlicher Teil des Eintrags nach der Fortführung.

5.3.11.2 HinweisTeilDokument (Elementreferenz)

Hinweisteil des Eintrags nach Fortführung mit Hinweisänderung.

5.3.11.3 Reservierungsnachweis (xs:base64Binary)

Hier muss der Reservierungsnachweis übermittelt werden, für den im Registerverfahren die EintragsId reserviert ist.

5.3.12 UpdateEintragReturn

Nachricht: **UpdateEintragReturn**

Antwort des Registerverfahrens auf die Nachricht **UpdateEintrag**. Enthält Statusinformationen über die Ausführung.

Abbildung 5.38. UpdateEintragReturn

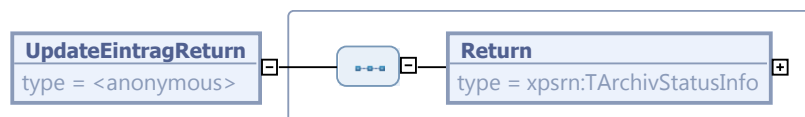

Kindelement von UpdateEintragReturn				
Kindelement	Typ	Häufigkeit	Referenz	Seite
Return	TArchivStatusInfo	1	Abschnitt 5.1.8	45

5.3.13 UpdateUrkundlTeil

Nachricht: **UpdateUrkundlTeil**

Nachricht zur Fortführung des urkundlichen Teils eines Registereintrags durch eine Folgebeurkundung.

Abbildung 5.39. UpdateUrkundlTeil

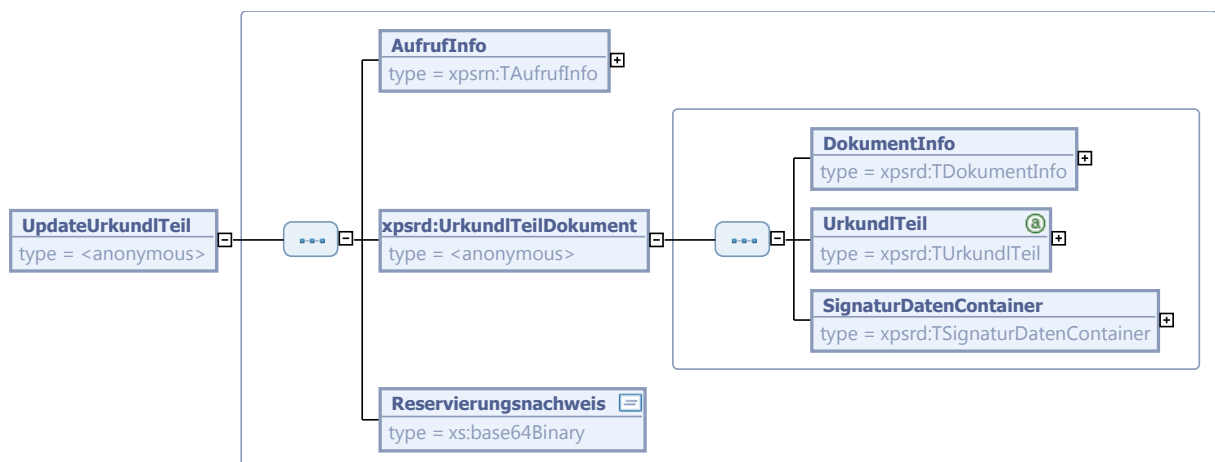

Kindelemente von UpdateUrkundlTeil				
Kindelement	Typ	Häufigkeit	Referenz	Seite
AufrufInfo	TAufrufInfo	1	Abschnitt 5.1.1	39
UrkundlTeilDokument		1	Abschnitt 6.7.1	131 *
Reservierungsnachweis	xs:base64Binary	1		

5.3.13.1 UrkundlTeilDokument (Elementreferenz)

Urkundlicher Teil des Eintrags nach der Fortführung.

5.3.13.2 Reservierungsnachweis (xs:base64Binary)

Hier muss der Reservierungsnachweis übermittelt werden, für den im Registerverfahren die EintragsId reserviert ist.

5.3.14 UpdateUrkundlTeilReturn

Nachricht: UpdateUrkundlTeilReturn

Antwort des Fachverfahrens auf die Nachricht UpdateUrkundlTeil. Enthält Statusinformationen über die Ausführung.

Abbildung 5.40. UpdateUrkundlTeilReturn

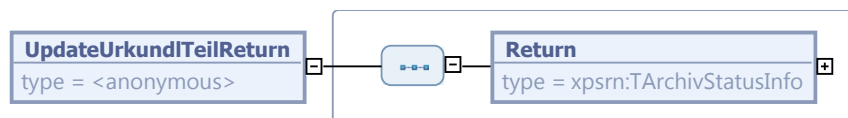

Kindelement von UpdateUrkundlTeilReturn				
Kindelement	Typ	Häufigkeit	Referenz	Seite
Return	TArchivStatusInfo	1	Abschnitt 5.1.8	45

5.3.15 UpdateHinweisTeil

Nachricht: UpdateHinweisTeil

Nachricht zur Aktualisierung des Hinweistells eines Registereintrags.

Abbildung 5.41. UpdateHinweisTeil

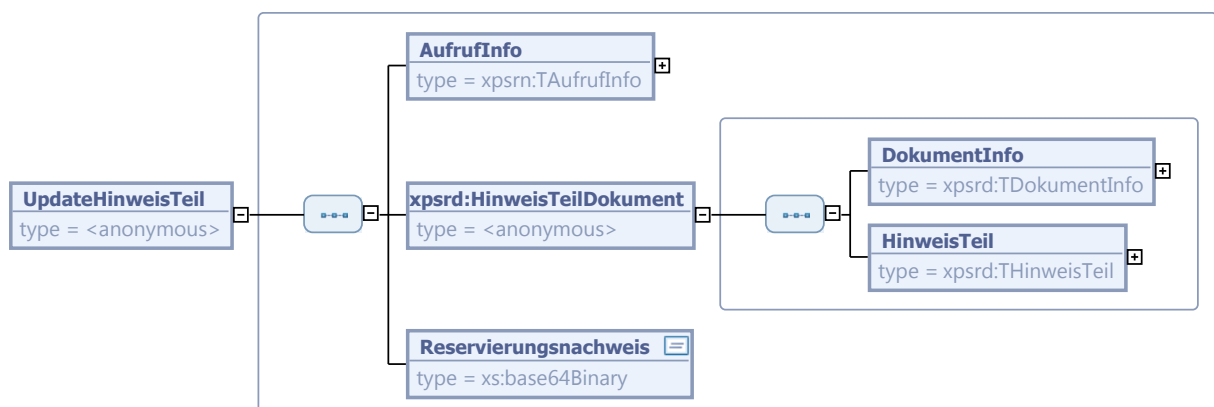

Kindelemente von UpdateHinweisTeil				
Kindelement	Typ	Häufigkeit	Referenz	Seite
AufrufInfo	TAufrufInfo	1	Abschnitt 5.1.1	39
HinweisTeilDokument		1	Abschnitt 6.7.2	132 *
Reservierungsnachweis	xs:base64Binary	1		

5.3.15.1 HinweisTeilDokument (Elementreferenz)

Hinweisteils des Eintrags nach der Hinweisänderung.

5.3.15.2 Reservierungsnachweis (xs:base64Binary)

Hier muss der Reservierungsnachweis übermittelt werden, für den im Registerverfahren die EintragsId reserviert ist.

5.3.16 UpdateHinweisTeilReturn

Nachricht: UpdateHinweisTeilReturn

Antwort des Registerverfahrens auf die Nachricht UpdateHinweisTeil. Enthält Statusinformationen über die Ausführung.

Abbildung 5.42. UpdateHinweisTeilReturn

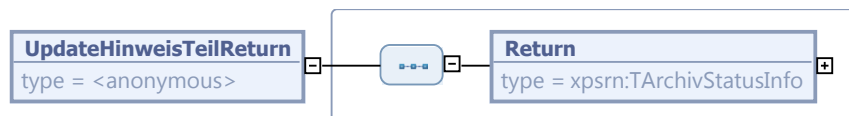

Kindelement von UpdateHinweisTeilReturn				
Kindelement	Typ	Häufigkeit	Referenz	Seite
Return	TArchivStatusInfo	1	Abschnitt 5.1.8	45

5.3.17 GetEintragsUebersicht

Nachricht: GetEintragsUebersicht

Nachricht zur Anforderung der Übersicht über Fortführungen und Hinweisänderungen eines Eintrags..

Abbildung 5.43. GetEintragsUebersicht

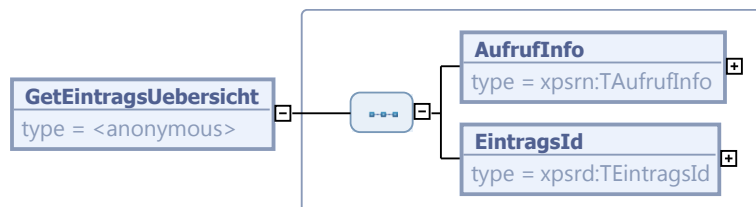

Kindelemente von GetEintragsUebersicht				
Kindelement	Typ	Häufigkeit	Referenz	Seite
AufrufInfo	TAufrufInfo	1	Abschnitt 5.1.1	39

Kindelemente von GetEintragsUebersicht				
Kindelement	Typ	Häufigkeit	Referenz	Seite
EintragsId	TEintragsId	1	Abschnitt 6.2.5	114 *

5.3.17.1 EintragsId (TEintragsId)

EintragsId des Eintrags, dessen Übersicht gewünscht wird.

5.3.18 GetEintragsUebersichtReturn

Nachricht: **GetEintragsUebersichtReturn**

Antwort des Registerverfahrens auf die Nachricht **GetEintragsUebersicht**. Enthält die Übersicht des angeforderten Eintrags.

Abbildung 5.44. GetEintragsUebersichtReturn

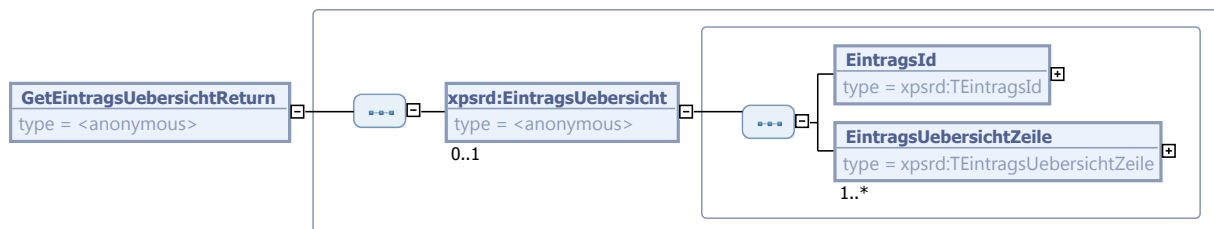

Kindelement von GetEintragsUebersichtReturn				
Kindelement	Typ	Häufigkeit	Referenz	Seite
EintragsUebersicht		0..1	Abschnitt 6.7.3	132

5.3.18.1 EintragsUebersicht (Elementreferenz)

Übersicht über die chronologische Entwicklung eines Registereintrags, also die Übersicht, durch welche Folgebeurkundungen oder Hinweisänderungen, wann, von wem und aus welchem Anlass der Registereintrag ergänzt wurde.

5.3.19 GetEintrag

Nachricht: **GetEintrag**

Nachricht zur Anforderung des *aktuellen* Stands eines Registereintrags.

Abbildung 5.45. GetEintrag

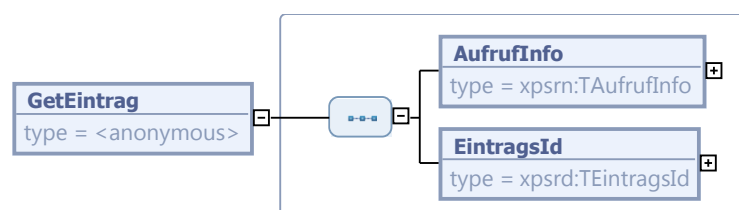

Kindelemente von GetEintrag				
Kindelement	Typ	Häufigkeit	Referenz	Seite
AufrufInfo	TAufrufInfo	1	Abschnitt 5.1.1	39
EintragsId	TEintragsId	1	Abschnitt 6.2.5	114 *

5.3.19.1 EintragsId (TEintragsId)

EintragsId des angeforderten Eintrags.

5.3.20 GetEintragReturn

Nachricht: **GetEintragReturn**

Antwort des Fachverfahrens auf die Nachricht **GetEintrag**. Enthält den angeforderten Eintrag mit Statusinformationen.

Abbildung 5.46. GetEintragReturn

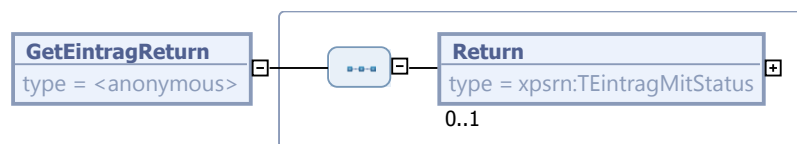

Kindelement von GetEintragReturn				
Kindelement	Typ	Häufigkeit	Referenz	Seite
Return	TEintragMitStatus	0..1	Abschnitt 5.1.9	46

5.3.21 GetEintragForUpdate

Nachricht: **GetEintragForUpdate**

Nachricht zur Anforderung des **aktuellen** Standes eines Registereintrags für eine Fortführung (durch eine Folgebeurkundung oder durch die Änderung des Hinweistels).

Abbildung 5.47. GetEintragForUpdate

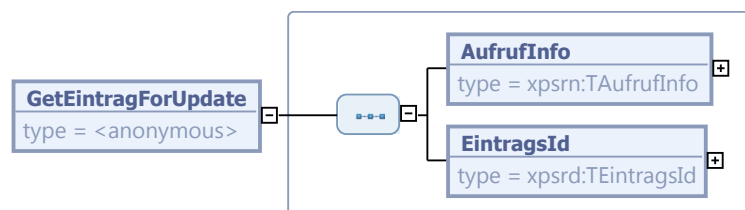

Kindelemente von GetEintragForUpdate				
Kindelement	Typ	Häufigkeit	Referenz	Seite
AufrufInfo	TAufrufInfo	1	Abschnitt 5.1.1	39
EintragsId	TEintragsId	1	Abschnitt 6.2.5	114 *

5.3.21.1 EintragsId (TEintragsId)

EintragsId des gewünschten Eintrags.

5.3.22 GetEintragForUpdateReturn

Nachricht: **GetEintragForUpdateReturn**

Antwort des Registerverfahrens auf die Nachricht **GetEintragForUpdate**. Enthält den angeforderten Eintrag mit Statusinformationen.

Abbildung 5.48. GetEintragForUpdateReturn

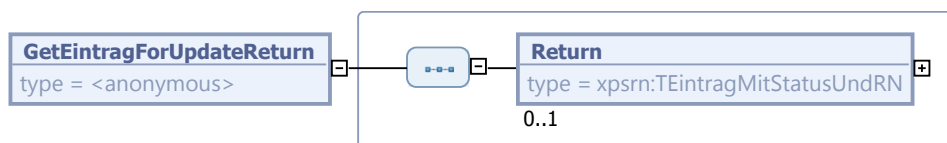

Kindelement von GetEintragForUpdateReturn				
Kindelement	Typ	Häufigkeit	Referenz	Seite
Return	TEintragMitStatusUndRN	0..1	Abschnitt 5.1.10	47

5.3.23 GetUrkundlTeil

Nachricht: **GetUrkundlTeil**

Nachricht zur Anforderung eines *bestimmten* Standes des urkundlichen Teils eines Eintrags.

Abbildung 5.49. GetUrkundlTeil

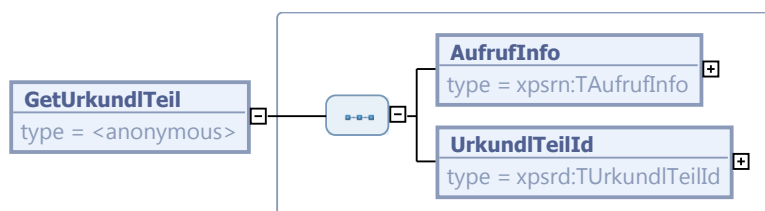

Kindelemente von GetUrkundlTeil				
Kindelement	Typ	Häufigkeit	Referenz	Seite
AufrufInfo	TAufrufInfo	1	Abschnitt 5.1.1	39
UrkundlTeilId	TUrkundlTeilId	1	Abschnitt 6.2.6	114 *

5.3.23.1 UrkundlTeilId (TUrkundlTeilId)

EintragsId zusammen mit der Fortführungsnummer des gewünschten Standes des urkundlichen Teils eines Eintrags.

5.3.24 GetUrkundlTeilReturn

Nachricht: **GetUrkundlTeilReturn**

Antwort des Registerverfahrens auf die Nachricht `GetUrkundlTeil`. Enthält den gewünschten urkundlichen Teil eines Eintrags.

Abbildung 5.50. GetUrkundlTeilReturn

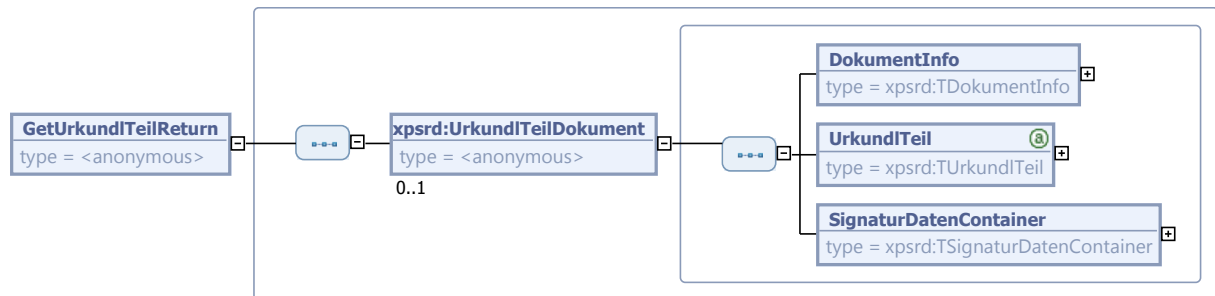

Kindelement von GetUrkundlTeilReturn				
Kindelement	Typ	Häufigkeit	Referenz	Seite
UrkundlTeilDokument		0..1	Abschnitt 6.7.1	131

5.3.24.1 UrkundlTeilDokument (Elementreferenz)

Dokument mit dem urkundlichen Teil eines Registereintrags mit einem bestimmten Stand der Fortführung.

5.3.25 GetHinweisTeil

Nachricht: `GetHinweisTeil`

Nachricht zur Anforderung eines *bestimmten* Standes des Hinweistells eines Eintrags.

Abbildung 5.51. GetHinweisTeil

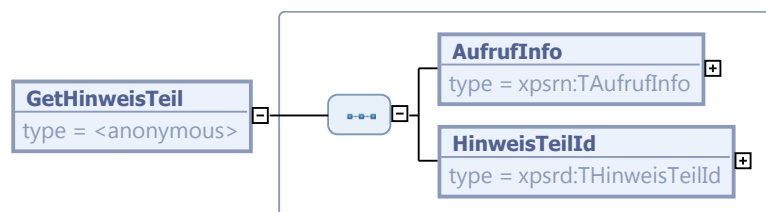

Kindelemente von GetHinweisTeil				
Kindelement	Typ	Häufigkeit	Referenz	Seite
AufrufInfo	TAufrufInfo	1	Abschnitt 5.1.1	39
HinweisTeilId	THinweisTeilId	1	Abschnitt 6.2.7	115 *

5.3.25.1 HinweisTeilId (THinweisTeilId)

EintragsId sowie Hinweisfolgennummer des gewünschten Hinweistells

5.3.26 GetHinweisTeilReturn

Nachricht: `GetHinweisTeilReturn`

Antwort des Registerverfahrens auf die Nachricht `GetHinweisTeil`. Enthält den gewünschten Standes des Hinweistells eines Eintrags.

Abbildung 5.52. GetHinweisTeilReturn



Kindelement von GetHinweisTeilReturn				
Kindelement	Typ	Häufigkeit	Referenz	Seite
HinweisTeilDokument		0..1	Abschnitt 6.7.2	132

5.3.26.1 HinweisTeilDokument (Elementreferenz)

Dokument mit den Inhalten des Hinweistells eines Eintrags mit einem bestimmten Stand von Fortführung bzw. Hinweisänderung.

5.3.27 FindEintrag

Nachricht: **FindEintrag**

Nachricht zur Suche nach Registereinträge in Registern eigener Zuständigkeit anhand der übergebenen Suchkriterien.

Abbildung 5.53. FindEintrag

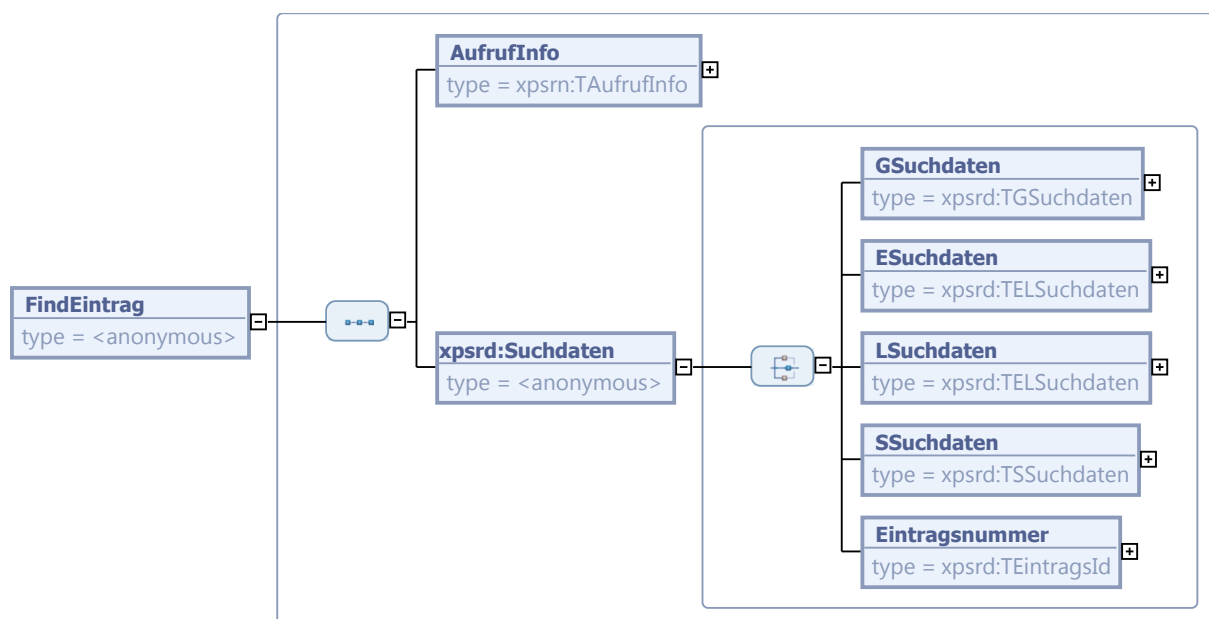

Kindelemente von FindEintrag				
Kindelement	Typ	Häufigkeit	Referenz	Seite
AufrufInfo	TAufrufInfo	1	Abschnitt 5.1.1	39
Suchdaten		1	Abschnitt 6.10.1	149 *

5.3.27.1 Suchdaten (Elementreferenz)

Behälter für die Suchkriterien.

5.3.28 FindEintragReturn

Nachricht: **FindEintragReturn**

Antwort des Registerverfahrens auf die Nachricht **FindEintrag**. Enthält das Ergebnis der Suche.

Im Suchergebnis sind auch alle stillgelegten Einträge enthalten, die den Suchkriterien entsprechen.

Abbildung 5.54. FindEintragReturn

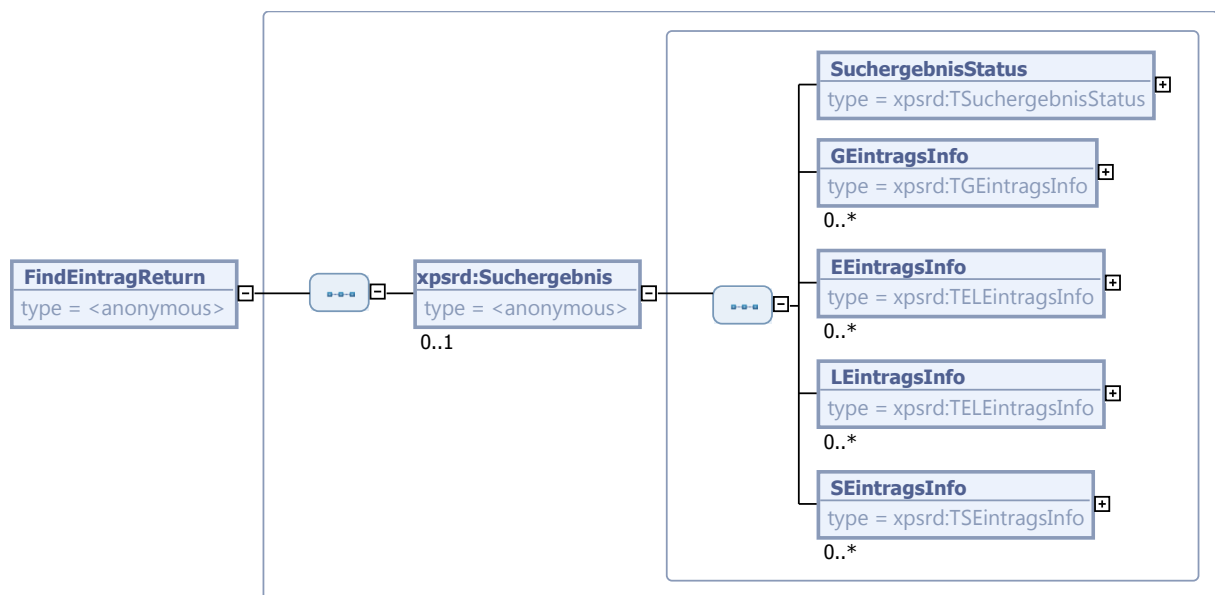

Kindelement von FindEintragReturn				
Kindelement	Typ	Häufigkeit	Referenz	Seite
Suchergebnis		0..1	Abschnitt 6.10.2	151

5.3.28.1 Suchergebnis (Elementreferenz)

Dieses Element enthält das Ergebnis einer Suche. Das Suchergebnis ist eine Liste von Eintragsinfos über Einträge, die die Suchkriterien erfüllen. Einträge, die sich noch in der Nacherfassung befinden, werden nicht im Suchergebnis aufgeführt. Stillgelegte Einträge sind nur in den Suchergebnissen des Webservices *FindEintrag* enthalten.

Die Informationen, die über die gefundenen Einträge ermittelt werden, beinhalten dabei stets den aktuellen Stand des Eintrags.

Bemerkung: Es kann also sein, dass ein Eintrag gefunden wird, bei dem im Suchergebnis ein aktueller Name einer Person angegeben wird, obgleich diese Person deshalb gefunden wurde, weil sie früher einen Namen getragen hat, der dem Suchkriterium entspricht.

Bemerkung: Das Registerverfahren muss landesspezifische Regeln berücksichtigen, wie mit der Einbeziehung von Einträgen mit Sperrvermerken in das Suchergebnis zu verfahren ist: siehe dazu [Abschnitt 8.2.15, „findEintragZentral“](#).

5.3.29 FindEintragZentral

Nachricht: **FindEintragZentral**

Nachricht zur Suche nach Registereinträge in zentralen Registern anhand der übergebenen Suchkriterien.

Abbildung 5.55. FindEintragZentral

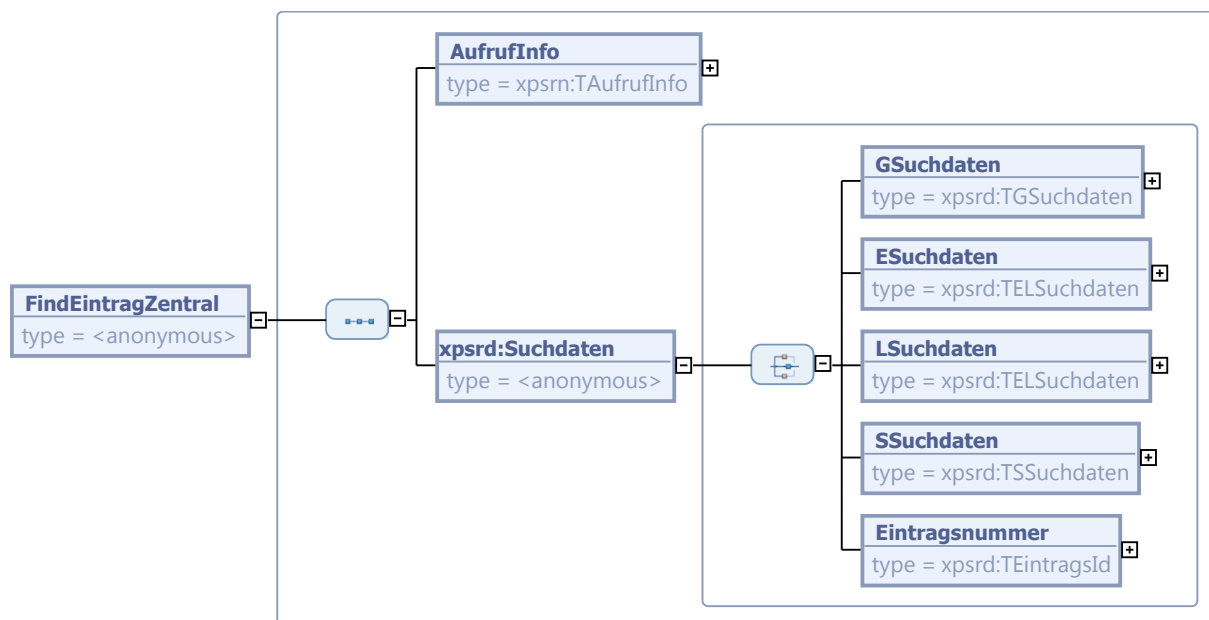

Kindelemente von FindEintragZentral				
Kindelement	Typ	Häufigkeit	Referenz	Seite
AufrufInfo	TAufrufInfo	1	Abschnitt 5.1.1	39
Suchdaten		1	Abschnitt 6.10.1	149 *

5.3.29.1 Suchdaten (Elementreferenz)

Behälter für die Suchkriterien.

5.3.30 FindEintragZentralReturn

Nachricht: **FindEintragZentralReturn**

Antwort des Registerverfahrens auf die Nachricht FindEintragZentral. Enthält das Ergebnis der Suche.

Im Suchergebnis sind keine stillgelegten Einträge enthalten

Abbildung 5.56. FindEintragZentralReturn

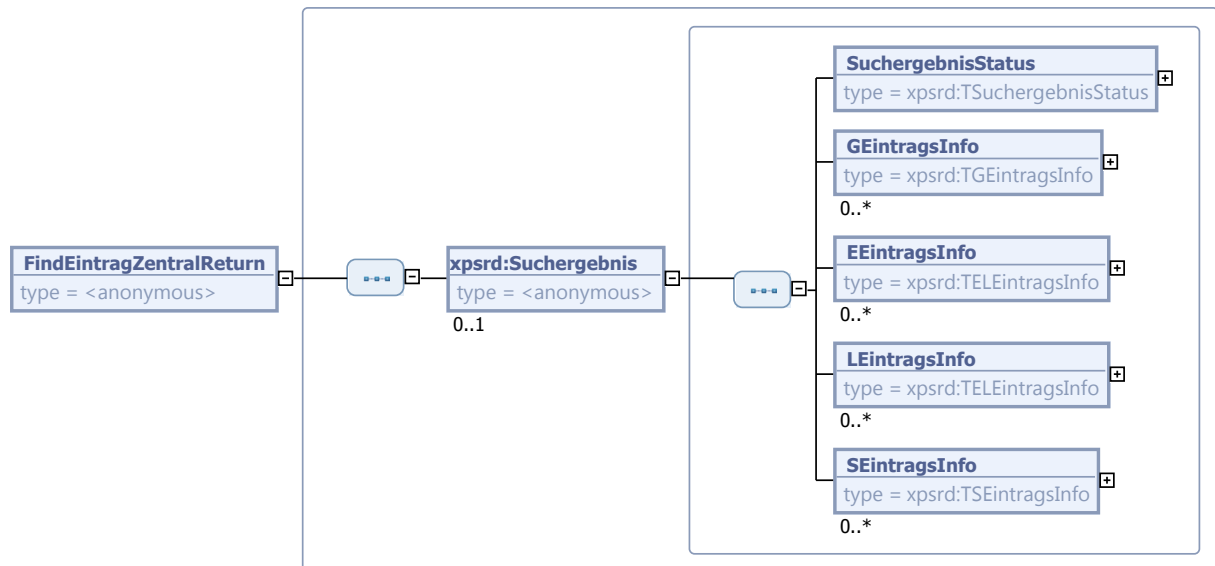

Kindelement von FindEintragZentralReturn				
Kindelement	Typ	Häufigkeit	Referenz	Seite
Suchergebnis		0..1	Abschnitt 6.10.2	151

5.3.30.1 Suchergebnis (Elementreferenz)

Dieses Element enthält das Ergebnis einer Suche. Das Suchergebnis ist eine Liste von Eintragsinfos über Einträge, die die Suchkriterien erfüllen. Einträge, die sich noch in der Nacherfassung befinden, werden nicht im Suchergebnis aufgeführt. Stillgelegte Einträge sind nur in den Suchergebnissen des Webservices *FindEintrag* enthalten.

Die Informationen, die über die gefundenen Einträge ermittelt werden, beinhalten dabei stets den aktuellen Stand des Eintrags.

Bemerkung: Es kann also sein, dass ein Eintrag gefunden wird, bei dem im Suchergebnis ein aktueller Name einer Person angegeben wird, obgleich diese Person deshalb gefunden wurde, weil sie früher einen Namen getragen hat, der dem Suchkriterium entspricht.

Bemerkung: Das Registerverfahren muss landesspezifische Regeln berücksichtigen, wie mit der Einbeziehung von Einträgen mit Sperrvermerken in das Suchergebnis zu verfahren ist: siehe dazu [Abschnitt 8.2.15, „findEintragZentral“](#).

5.3.31 InsertEintragNacherfassung

Nachricht: **InsertEintragNacherfassung**

Nachricht zur Nacherfassung der Erstbeurkundung eines Eintrags.

Abbildung 5.57. InsertEintragNacherfassung

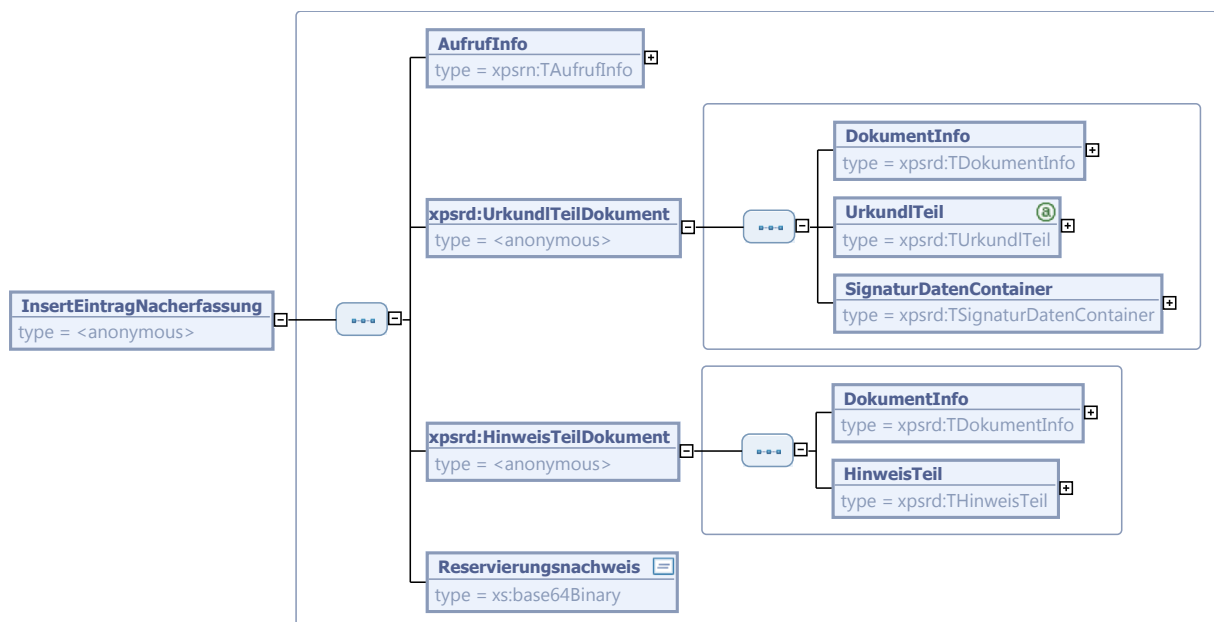

Kindelemente von InsertEintragNacherfassung				
Kindelement	Typ	Häufigkeit	Referenz	Seite
AufrufInfo	TAufrufInfo	1	Abschnitt 5.1.1	39
UrkundlTeilDokument		1	Abschnitt 6.7.1	131 *
HinweisTeilDokument		1	Abschnitt 6.7.2	132 *
Reservierungsnachweis	xs:base64Binary	1		

5.3.31.1 UrkundlTeilDokument (Elementreferenz)

Urkundlicher Teil der Erstbeurkundung des nacherfassten Eintrags.

5.3.31.2 HinweisTeilDokument (Elementreferenz)

Hinweisteil der Erstbeurkundung des nacherfassten Eintrags.

5.3.31.3 Reservierungsnachweis (xs:base64Binary)

Hier muss der Reservierungsnachweis übermittelt werden, für den im Registerverfahren die EintragsId reserviert ist.

5.3.32 InsertEintragNacherfassungReturn

Nachricht: InsertEintragNacherfassungReturn

Antwort des Registerverfahrens auf die Nachricht InsertEintragNacherfassung. Enthält Statusinformationen über die Ausführung der Anforderung.

Abbildung 5.58. InsertEintragNacherfassungReturn

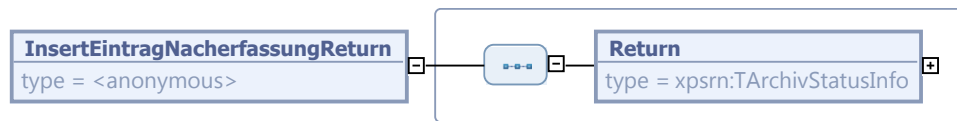

Kindelement von InsertEintragNacherfassungReturn				
Kindelement	Typ	Häufigkeit	Referenz	Seite
Return	TArchivStatusInfo	1	Abschnitt 5.1.8	45

5.3.33 GetRegisterEintragForNacherfassung

Nachricht: **GetRegisterEintragForNacherfassung**

Nachricht zur Anforderung eines Registerintrags für eine Fortführung oder die Änderung des Hinweisteils im Rahmen der Nacherfassung.

Abbildung 5.59. GetRegisterEintragForNacherfassung

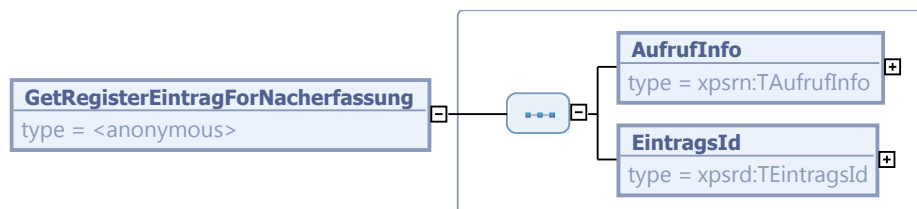

Kindelemente von GetRegisterEintragForNacherfassung				
Kindelement	Typ	Häufigkeit	Referenz	Seite
AufrufInfo	TAufrufInfo	1	Abschnitt 5.1.1	39
EintragsId	TEintragsId	1	Abschnitt 6.2.5	114 *

5.3.33.1 EintragsId (TEintragsId)

EintragsId des Eintrag, dessen Nacherfassung weitergeführt wird.

5.3.34 GetRegisterEintragForNacherfassungReturn

Nachricht: **GetRegisterEintragForNacherfassungReturn**

Antwort des Registerverfahrens auf die Nachricht **GetRegisterEintragForNacherfassung**. Enthält den angeforderten vollständigen Eintrag mit allen bereits elektronisch verfügbaren Folgebeurkundungen und Hinweisänderungen sowie Statusinformationen.

Abbildung 5.60. GetRegisterEintragForNacherfassungReturn

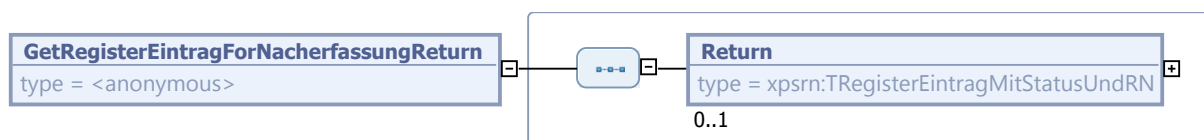

Kindelement von GetRegisterEintragForNacherfassungReturn				
Kindelement	Typ	Häufigkeit	Referenz	Seite
Return	TRegisterEintragMitStatusUndRN	0..1	Abschnitt 5.1.13	51

5.3.35 GetRegisterEintragInNacherfassung

Nachricht: **GetRegisterEintragInNacherfassung**

Nachricht zur Anforderung eines Registereintrags, der sich zur Zeit in Nacherfassung befindet .

Die Nachricht dient der Überprüfung, ob sich ein Eintrag noch in der Nacherfassung befindet. Das Fachverfahren muss sicherstellen, dass ein solcher Eintrag nicht zum Ausstellen von Urkunden verwendet wird.

Abbildung 5.61. GetRegisterEintragInNacherfassung

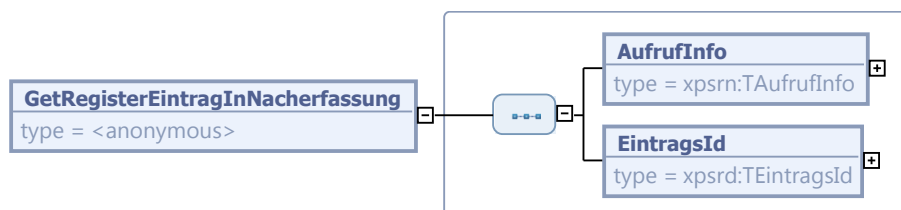

Kindelemente von GetRegisterEintragInNacherfassung				
Kindelement	Typ	Häufigkeit	Referenz	Seite
AufrufInfo	TAufrufInfo	1	Abschnitt 5.1.1	39
EintragsId	TEintragsId	1	Abschnitt 6.2.5	114 *

5.3.35.1 EintragsId (TEintragsId)

EintragsId des Eintrag.

5.3.36 GetRegisterEintragInNacherfassungReturn

Nachricht: **GetRegisterEintragInNacherfassungReturn**

Antwort des Registerverfahrens auf die Nachricht GetRegisterEintragInNacherfassung. Enthält den angeforderten vollständigen Eintrag mit allen bisher nacherfassten Folgebeurkundungen und Hinweisänderungen sowie Statusinformationen.

Abbildung 5.62. GetRegisterEintragInNacherfassungReturn

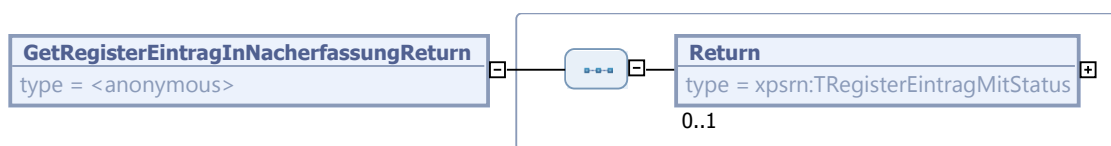

Kindelement von GetRegisterEintragInNacherfassungReturn				
Kindelement	Typ	Häufigkeit	Referenz	Seite
Return	TRegisterEintragMitStatus	0..1	Abschnitt 5.1.12	49

5.3.37 CompleteNacherfassung

Nachricht: **CompleteNacherfassung**

Nachricht zum Abschluss der Nacherfassung und der Freigabe des Eintrags für die elektronische Benutzung.

Abbildung 5.63. CompleteNacherfassung

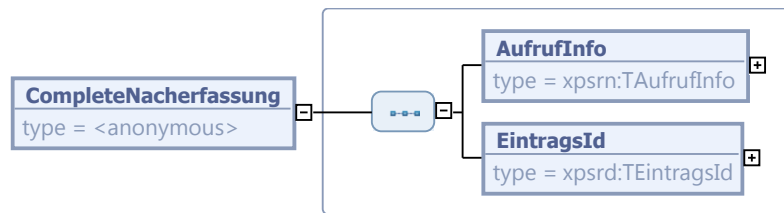

Kindelemente von CompleteNacherfassung				
Kindelement	Typ	Häufigkeit	Referenz	Seite
AufrufInfo	TAufrufInfo	1	Abschnitt 5.1.1	39
EintragsId	TEintragsId	1	Abschnitt 6.2.5	114 *

5.3.37.1 EintragsId (TEintragsId)

EintragsId des Eintrag, dessen Nacherfassung abgeschlossen werden soll.

5.3.38 CompleteNacherfassungReturn

Nachricht: **CompleteNacherfassungReturn**

Antwort des Registerverfahrens auf die Nachricht **CompleteNacherfassung**. Die Antwort ist `true` wenn der der Eintrag als vollständig nacherfasst markiert ist, sich also nicht mehr *in* Nacherfassung befindet.

Abbildung 5.64. CompleteNacherfassungReturn

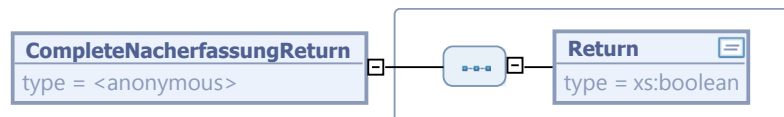

Kindelement von CompleteNacherfassungReturn				
Kindelement	Typ	Häufigkeit	Referenz	Seite
Return	xs:boolean	1		

5.3.38.1 Return (xs:boolean)

`true`, wenn die Nacherfassung des Eintrags als abgeschlossen gekennzeichnet ist, `false` andernfalls.

5.3.39 GetJahresInfo

Nachricht: **GetJahresInfo**

Nachricht zur Anforderung von Informationen zu einem Jahrgang eines Registers.

Abbildung 5.65. GetJahresInfo

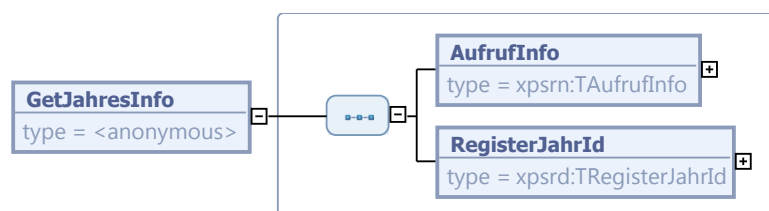

Kindelemente von GetJahresInfo				
Kindelement	Typ	Häufigkeit	Referenz	Seite
AufrufInfo	TAufrufInfo	1	Abschnitt 5.1.1	39
RegisterJahrId	TRegisterJahrId	1	Abschnitt 6.2.4	113 *

5.3.39.1 RegisterJahrId (TRegisterJahrId)

Registerart und Jahr des gewünschten Jahrgangs des Registers.

5.3.40 GetJahresInfoReturn

Nachricht: **GetJahresInfoReturn**

Antwort des Registerverfahrens auf die Nachricht **GetJahresInfo**. Enthält Informationen zu einem Jahrgang.

Abbildung 5.66. GetJahresInfoReturn

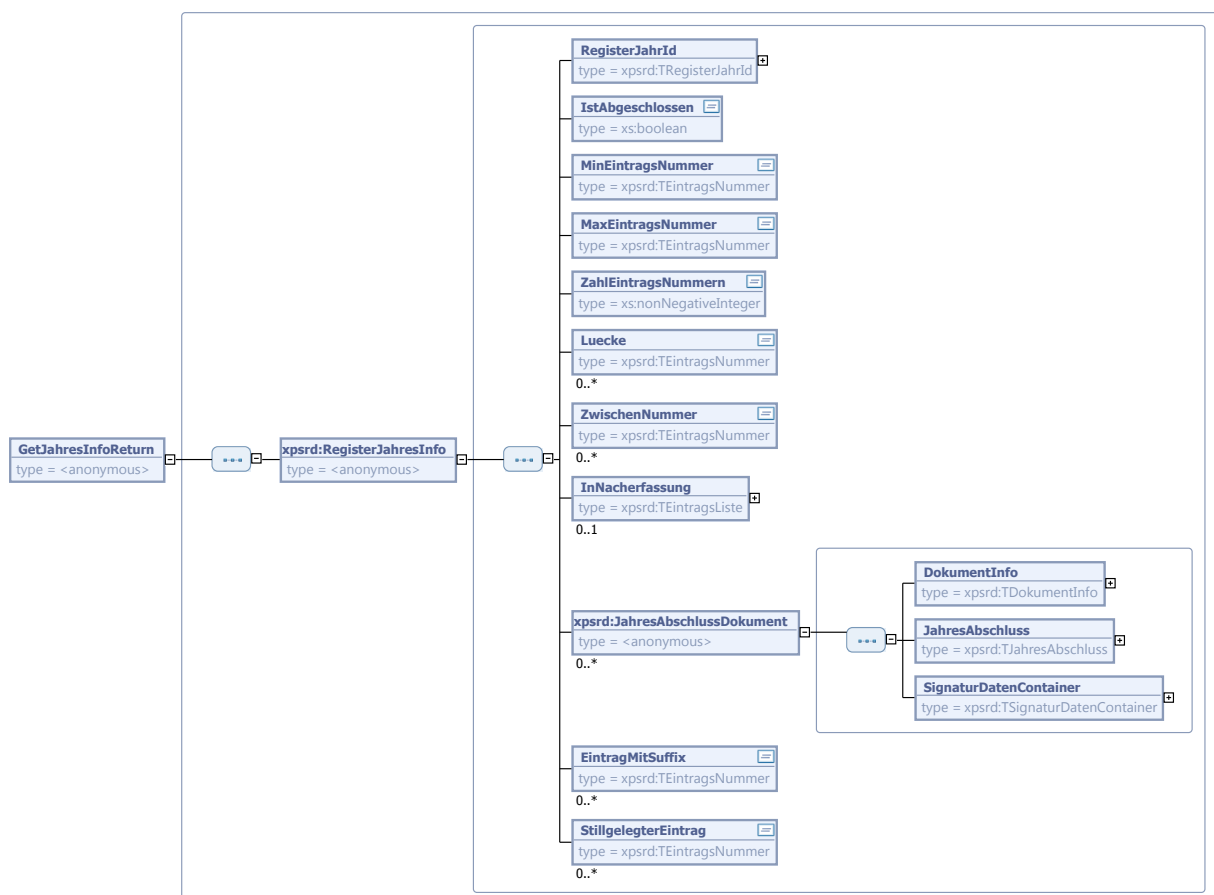

Kindelement von GetJahresInfoReturn				
Kindelement	Typ	Häufigkeit	Referenz	Seite
RegisterJahresInfo		1	Abschnitt 6.7.6	134

5.3.40.1 RegisterJahresInfo (Elementreferenz)

Übersicht über die Registereinträge in einem Jahrgang des Registers.

5.3.41 MakeJahresAbschluss

Nachricht: **MakeJahresAbschluss**

Diese Nachricht dient dazu, das Register nach dem letzten Eintrag eines Kalenderjahres abzuschließen.

Abbildung 5.67. MakeJahresAbschluss

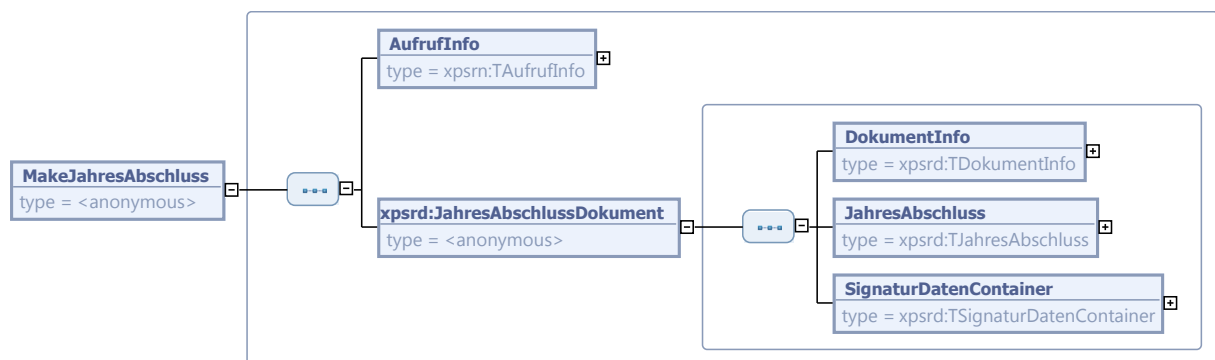

Kindelemente von MakeJahresAbschluss				
Kindelement	Typ	Häufigkeit	Referenz	Seite
AufrufInfo	TAufrufInfo	1	Abschnitt 5.1.1	39
JahresAbschlussDokument		1	Abschnitt 6.7.5	134 *

5.3.41.1 JahresAbschlussDokument (Elementreferenz)

Dieses Element enthält alle Angaben, die für einen Jahresabschluss benötigt werden.

5.3.42 MakeJahresAbschlussReturn

Nachricht: **MakeJahresAbschlussReturn**

Antwort des Registerverfahrens auf die Nachricht MakeJahresAbschluss. Enthält Statusinformationen über die Ausführung der Anforderung.

Abbildung 5.68. MakeJahresAbschlussReturn

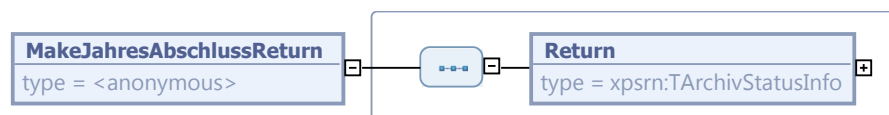

Kindelement von MakeJahresAbschlussReturn				
Kindelement	Typ	Häufigkeit	Referenz	Seite
Return	TArchivStatusInfo	1	Abschnitt 5.1.8	45

5.3.43 UndoJahresAbschluss

Nachricht: **UndoJahresAbschluss**

Nachricht zur Aufhebung des Jahresabschlusses eines Jahrgangs.

Abbildung 5.69. UndoJahresAbschluss

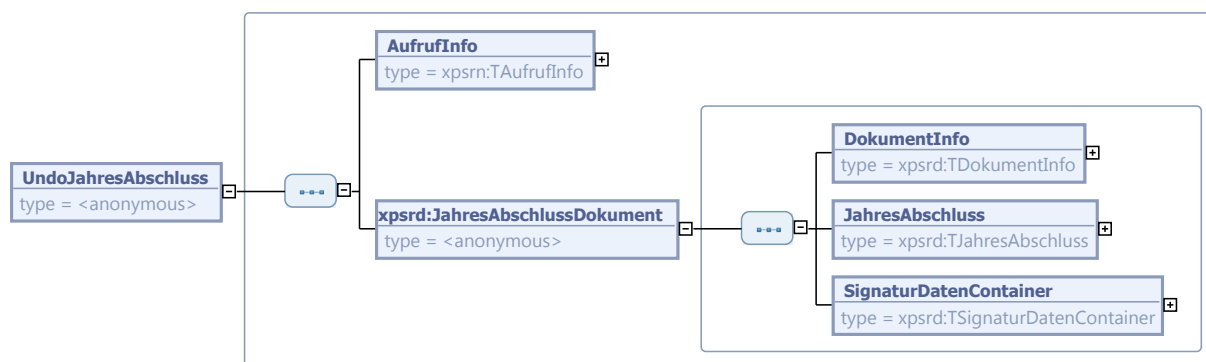

Kindelemente von UndoJahresAbschluss				
Kindelement	Typ	Häufigkeit	Referenz	Seite
AufrufInfo	TAufrufInfo	1	Abschnitt 5.1.1	39
JahresAbschlussDokument		1	Abschnitt 6.7.5	134 *

5.3.43.1 JahresAbschlussDokument (Elementreferenz)

Enthält das Dokument, mit dem die Aufhebung des Jahresabschlusses durch den Standesbeamten verfügt wurde.

5.3.44 UndoJahresAbschlussReturn

Nachricht: **UndoJahresAbschlussReturn**

Antwort des Registerverfahrens auf die Nachricht UndoJahresAbschluss. Enthält Statusinformationen über die Ausführung der Anforderung.

Abbildung 5.70. UndoJahresAbschlussReturn

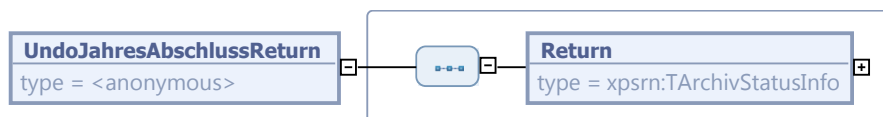

Kindelement von UndoJahresAbschlussReturn				
Kindelement	Typ	Häufigkeit	Referenz	Seite
Return	TArchivStatusInfo	1	Abschnitt 5.1.8	45

5.3.45 GetEvidenceDocument

Nachricht: **GetEvidenceDocument**

Nachricht zur Anforderung eines Dokuments aus dem Archiv mitsamt allen beweissichernden Informationen.

Abbildung 5.71. GetEvidenceDocument

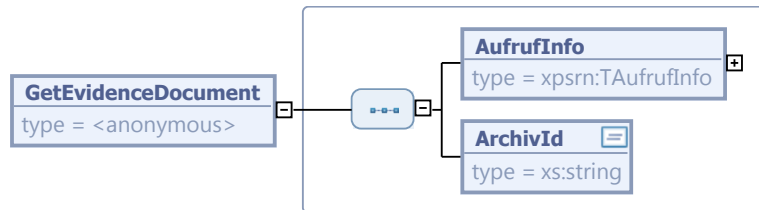

Kindelemente von GetEvidenceDocument				
Kindelement	Typ	Häufigkeit	Referenz	Seite
AufrufInfo	TAufrufInfo	1	Abschnitt 5.1.1	39
ArchivId	xs:string	1		

5.3.45.1 ArchivId (xs:string)

Hier wird das Dokument identifiziert, für das die Informationen zum Beweis der langfristigen Gültigkeit der Signatur abgefragt werden sollen.

Für die Identifikation des Dokuments wird die interne „Garderobenmarke“ verwendet, die das Registerverfahren für das Dokument vergeben hat.

5.3.46 GetEvidenceDocumentReturn

Nachricht: **GetEvidenceDocumentReturn**

Antwort des Registerverfahrens auf die Nachricht **GetEvidenceDocument**. Enthält das angeforderte Dokument aus dem Archiv mitsamt allen beweissichernden Informationen.

Abbildung 5.72. GetEvidenceDocumentReturn

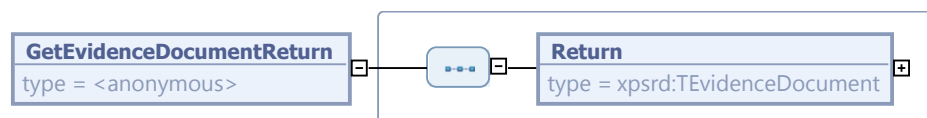

Kindelement von GetEvidenceDocumentReturn				
Kindelement	Typ	Häufigkeit	Referenz	Seite
Return	TEvidenceDocument	1	Abschnitt 6.5.5	124 *

5.3.46.1 Return (TEvidenceDocument)

5.3.47 SetSperrvermerk

Nachricht: **SetSperrvermerk**

Nachricht um einen bestimmten Registereintrag mit einem Sperrvermerk zu versehen.

Abbildung 5.73. SetSperrvermerk

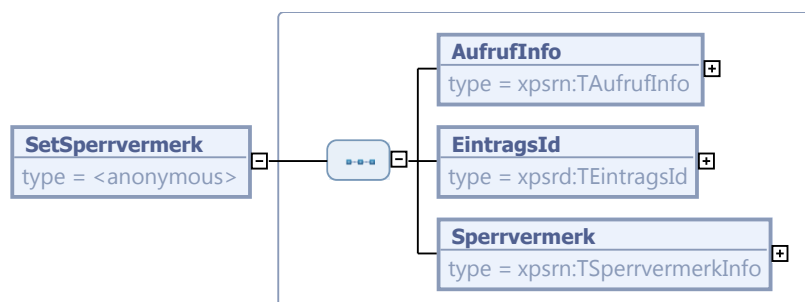

Kindelemente von SetSperrvermerk				
Kindelement	Typ	Häufigkeit	Referenz	Seite
AufrufInfo	TAufrufInfo	1	Abschnitt 5.1.1	39
EintragsId	TEintragsId	1	Abschnitt 6.2.5	114 *
Sperrvermerk	TSperrvermerkInfo	1	Abschnitt 5.1.14	52

5.3.47.1 EintragsId (TEintragsId)

EintragsId des Eintrag, zu dem ein Sperrvermerk eingetragen werden soll.

5.3.48 SetSperrvermerkReturn

Nachricht: **SetSperrvermerkReturn**

Antwort des Registrierungsverfahrens auf die Nachricht **SetSperrvermerk**.

Abbildung 5.74. SetSperrvermerkReturn

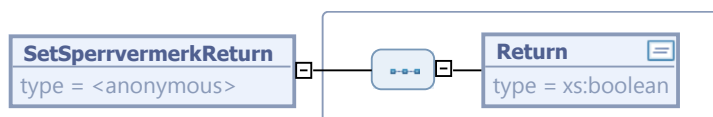

Kindelement von SetSperrvermerkReturn				
Kindelement	Typ	Häufigkeit	Referenz	Seite
Return	xs:boolean	1		

5.3.48.1 Return (xs:boolean)

true, wenn der Sperrvermerk eingetragen wurde, false andernfalls.

5.3.49 HasSperrvermerk

Nachricht: **HasSperrvermerk**

Nachricht zur Ermittlung, ob ein Eintrag mit einem Sperrvermerk versehen wurde, und zur Anforderung der Informationen über den Sperrvermerk.

Abbildung 5.75. HasSperrvermerk

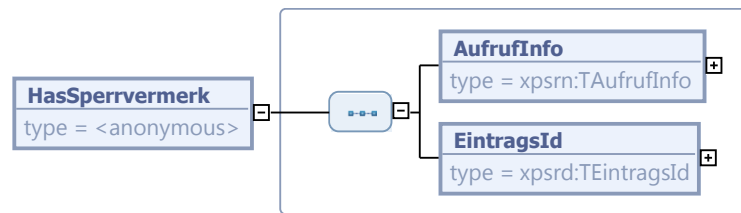

Kindelemente von HasSperrvermerk				
Kindelement	Typ	Häufigkeit	Referenz	Seite
AufrufInfo	TAufrufInfo	1	Abschnitt 5.1.1	39
EintragsId	TEintragsId	1	Abschnitt 6.2.5	114 *

5.3.49.1 EintragsId (TEintragsId)

EintragsId des Eintrags, von dem geprüft werden soll, ob er einen Sperrvermerk hat.

5.3.50 HasSperrvermerkReturn

Nachricht: **HasSperrvermerkReturn**

Antwort des Registerverfahrens auf die Nachricht **HasSperrvermerk**. Enthält Informationen über den Sperrvermerk eines Dokuments, oder ist leer falls kein Sperrvermerk gefunden wurde.

Abbildung 5.76. HasSperrvermerkReturn

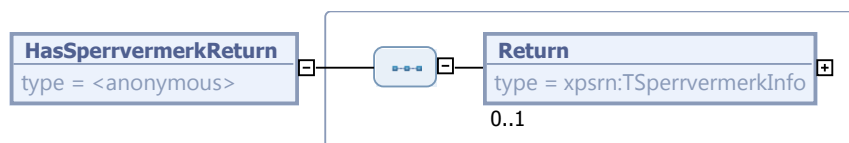

Kindelement von HasSperrvermerkReturn				
Kindelement	Typ	Häufigkeit	Referenz	Seite
Return	TSperrvermerkInfo	0..1	Abschnitt 5.1.14	52

5.3.51 DelSperrvermerk

Nachricht: **DelSperrvermerk**

Nachricht zum Löschen des Sperrvermerks eines bestimmten Registereintrags.

Abbildung 5.77. DelSperrvermerk

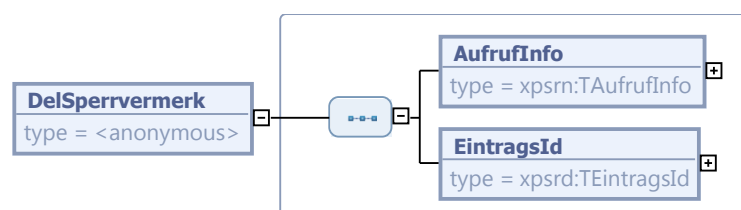

Kindelemente von DelSperrvermerk				
Kindelement	Typ	Häufigkeit	Referenz	Seite
AufrufInfo	TAufrufInfo	1	Abschnitt 5.1.1	39
EintragsId	TEintragsId	1	Abschnitt 6.2.5	114 *

5.3.51.1 EintragsId (TEintragsId)

EintragsId des Eintrags, dessen Sperrvermerk gelöscht werden soll.

5.3.52 DelSperrvermerkReturn

Nachricht: DelSperrvermerkReturn

Antwort des Registerverfahrens auf die Nachricht DelSperrvermerk.

Abbildung 5.78. DelSperrvermerkReturn

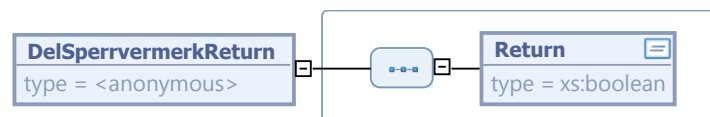

Kindelement von DelSperrvermerkReturn				
Kindelement	Typ	Häufigkeit	Referenz	Seite
Return	xs:boolean	1		

5.3.52.1 Return (xs:boolean)

true, wenn der Sperrvermerk erfolgreich gelöscht wurde, false andernfalls.

5.3.53 GetEintragStatus

Nachricht: GetEintragStatus

Nachricht zur Anforderung von Statusinformationen zu einem Registereintrag.

Abbildung 5.79. GetEintragStatus

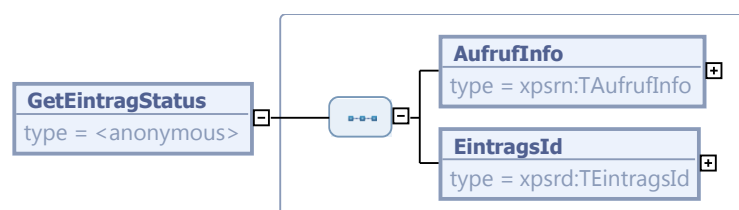

Kindelemente von GetEintragStatus				
Kindelement	Typ	Häufigkeit	Referenz	Seite
AufrufInfo	TAufrufInfo	1	Abschnitt 5.1.1	39

Kindelemente von GetEintragStatus				
Kindelement	Typ	Häufigkeit	Referenz	Seite
EintragsId	TEintragsId	1	Abschnitt 6.2.5	114 *

5.3.53.1 EintragsId (TEintragsId)

EintragsId des angeforderten Eintrags.

5.3.54 GetEintragStatusReturn

Nachricht: **GetEintragStatusReturn**

Antwort des Registerverfahrens auf die Nachricht **GetEintragStatus**. Enthält in dem Kindelement *Return* Statusinformationen zu dem angeforderten Eintrag, sofern ein Eintrag zu der angeforderten *EintragsId* im elektronischen Register existiert. Existiert kein Eintrag zu der angeforderten *EintragsId* im elektronischen Register, wird kein Kindelement *Return* übermittelt.

Abbildung 5.80. GetEintragStatusReturn

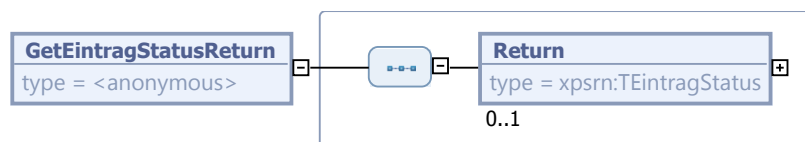

Kindelement von GetEintragStatusReturn				
Kindelement	Typ	Häufigkeit	Referenz	Seite
Return	TEintragStatus	0..1	Abschnitt 5.1.11	48

5.3.55 ReserveEintragsIdForNacherfassung

Nachricht: **ReserveEintragsIdForNacherfassung**

Nachricht zur Anforderung einer neuen *EintragsId* zur übergebenen *TRegisterJahrId*. Das Registerverfahren reserviert eine neue *EintragsId* im angegebenen Jahrgang und gibt dem Fachverfahren den Reservierungsnachweis zur Verwendung der reservierten Eintragsnummer.

Soll eine Eintragsnummer reserviert werden, die bereits durch einen oder mehrere stillgelegte Einträge besetzt ist, wird die reguläre Eintragsnummer, bzw. die Zwischennummer übermittelt. Das Registerverfahren erzeugt automatisch eine korrekte Eintragsnummer mit Suffix.

Abbildung 5.81. ReserveEintragsIdForNacherfassung

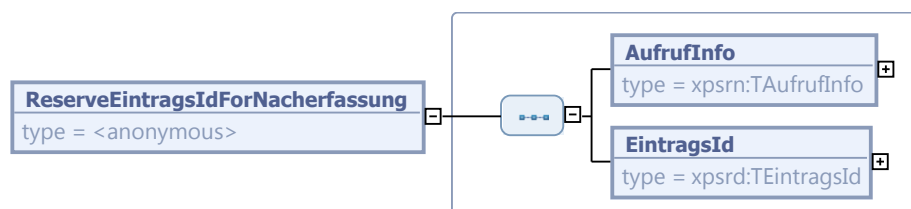

Kindelemente von ReserveEintragsIdForNacherfassung				
Kindelement	Typ	Häufigkeit	Referenz	Seite
AufrufInfo	TAufrufInfo	1	Abschnitt 5.1.1	39

Kindelemente von ReserveEintragsIdForNacherfassung				
Kindelement	Typ	Häufigkeit	Referenz	Seite
EintragsId	TEintragsId	1	Abschnitt 6.2.5	114 *

5.3.55.1 EintragsId (TEintragsId)

RegisterArt, Jahr und Eintragsnummer, die für eine Nacherfassung reserviert werden soll. Es dürfen keine Eintragsnummern mit Suffix oder Sondernummern verwendet werden

5.3.56 ReserveEintragsIdForNacherfassungReturn

Nachricht: **ReserveEintragsIdForNacherfassungReturn**

Antwort des XPSR-Servers auf die Nachricht ReserveEintragsIdForNacherfassung. Enthält eine neue EintragsId, sowie die Berechtigung für das Fachverfahren, sie zu verwenden..

Abbildung 5.82. ReserveEintragsIdForNacherfassungReturn

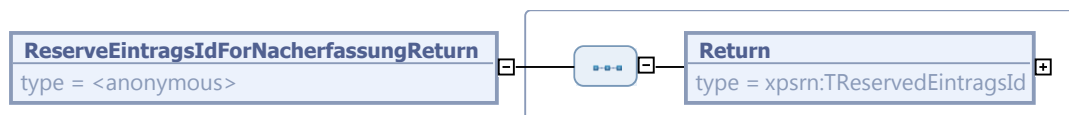

Kindelement von ReserveEintragsIdForNacherfassungReturn				
Kindelement	Typ	Häufigkeit	Referenz	Seite
Return	TReservedEintragsId	1	Abschnitt 5.1.7	44

5.3.57 CheckVerfuegung

Nachricht: **CheckVerfuegung**

Mit dieser Methode kann das Fachverfahren beim Registerverfahren erfragen, ob unter Verwendung des übermittelten Reservierungsnachweis eine Änderung im Register durchgeführt wurde.

Abbildung 5.83. CheckVerfuegung

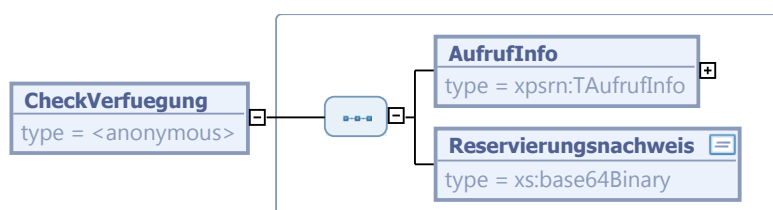

Kindelemente von CheckVerfuegung				
Kindelement	Typ	Häufigkeit	Referenz	Seite
AufrufInfo	TAufrufInfo	1	Abschnitt 5.1.1	39
Reservierungsnachweis	xs:base64Binary	1		

5.3.57.1 Reservierungsnachweis (xs:base64Binary)

Der Reservierungsnachweis.

5.3.58 CheckVerfuegungReturn

Nachricht: **CheckVerfuegungReturn**

Antwort des Registerverfahrens auf die Nachricht CheckVerfuegung. Enthält zu einem Reservierungsnachweis in dem Kindelement Return Informationen über den Bearbeitungsstand zu einem Reservierungsnachweis.

Abbildung 5.84. CheckVerfuegungReturn

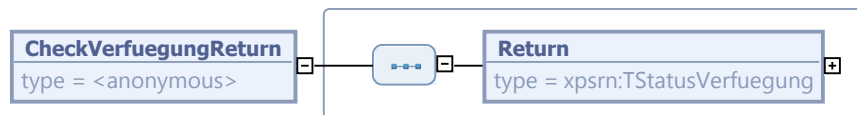

Kindelement von CheckVerfuegungReturn				
Kindelement	Typ	Häufigkeit	Referenz	Seite
Return	TStatusVerfuegung	1	Abschnitt 5.1.19	56

5.3.59 UpdateEintragStilllegung

Nachricht: **UpdateEintragStilllegung**

Nachricht zur Stilllegung eines Registereintrags durch eine Folgebeurkundung.

Abbildung 5.85. UpdateEintragStilllegung

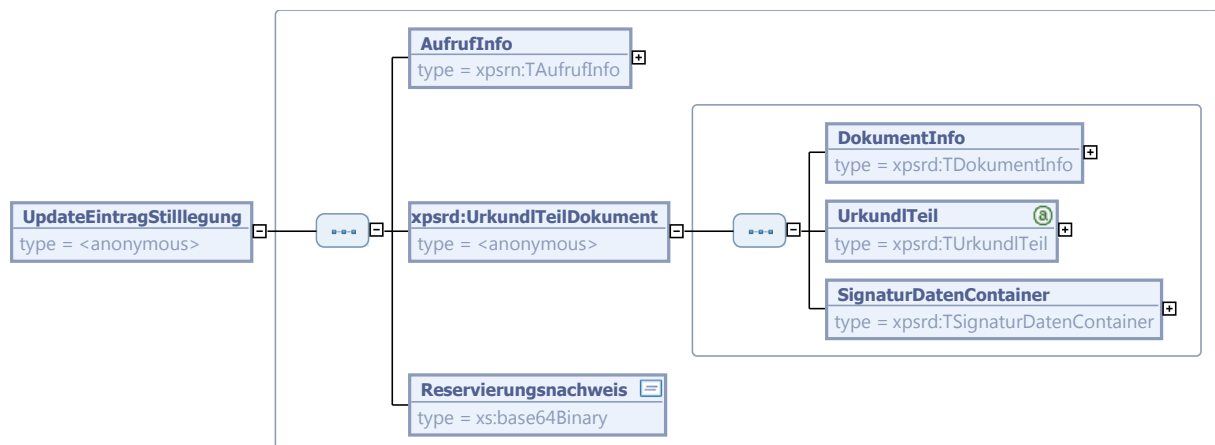

Kindelemente von UpdateEintragStilllegung				
Kindelement	Typ	Häufigkeit	Referenz	Seite
AufrufInfo	TAufrufInfo	1	Abschnitt 5.1.1	39
UrkundlTeilDokument		1	Abschnitt 6.7.1	131 *
Reservierungsnachweis	xs:base64Binary	1		

5.3.59.1 UrkundlTeilDokument (Elementreferenz)

Urkundlicher Teil des Eintrags nach der Fortführung.

5.3.59.2 Reservierungsnachweis (xs:base64Binary)

Hier muss der Reservierungsnachweis übermittelt werden, für den im Registerverfahren die EintragsId reserviert ist.

5.3.60 UpdateEintragStilllegungReturn

Nachricht: **UpdateEintragStilllegungReturn**

Antwort des Fachverfahrens auf die Nachricht UpdateEintragStilllegung. Enthält Statusinformationen über die Ausführung.

Abbildung 5.86. UpdateEintragStilllegungReturn

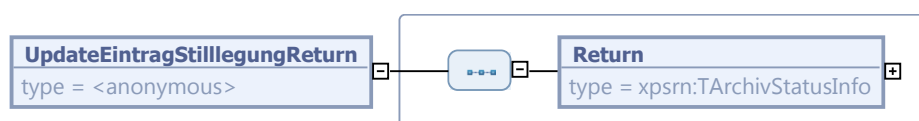

Kindelement von UpdateEintragStilllegungReturn				
Kindelement	Typ	Häufigkeit	Referenz	Seite
Return	TArchivStatusInfo	1	Abschnitt 5.1.8	45

5.3.61 GetRegisterEintragStillgelegt

Nachricht: **GetRegisterEintragStillgelegt**

Nachricht zur Anforderung eines stillgelegten Registereintrags, d.h. der Erstbeurkundung sowie aller Fortführungen und Hinweisänderungen.

Abbildung 5.87. GetRegisterEintragStillgelegt

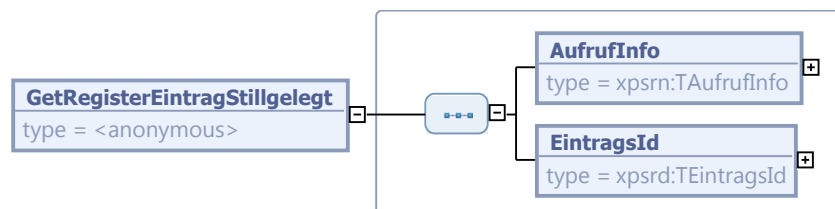

Kindelemente von GetRegisterEintragStillgelegt				
Kindelement	Typ	Häufigkeit	Referenz	Seite
AufrufInfo	TAufrufInfo	1	Abschnitt 5.1.1	39
EintragsId	TEintragsId	1	Abschnitt 6.2.5	114 *

5.3.61.1 EintragsId (TEintragsId)

EintragsId des angeforderten Registereintrags.

5.3.62 GetRegisterEintragStillgelegtReturn

Nachricht: **GetRegisterEintragStillgelegtReturn**

Antwort des XPSR-Servers auf die Nachricht GetRegisterEintragStillgelegt. Enthält den angeforderten stillgelegten Registereintrag mit Statusinformationen.

Abbildung 5.88. GetRegisterEintragStillgelegtReturn

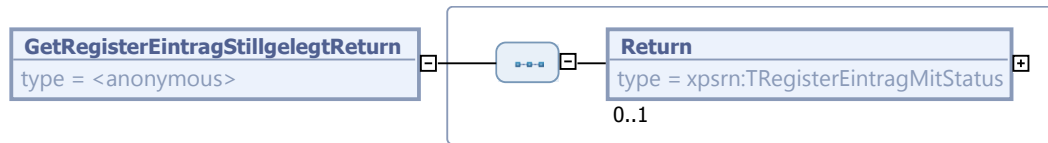

Kindelement von GetRegisterEintragStillgelegtReturn				
Kindelement	Typ	Häufigkeit	Referenz	Seite
Return	TRegisterEintragMitStatus	0..1	Abschnitt 5.1.12	49

5.4 Nachrichten der Benutzerverwaltung

5.4.1 CreateUser

Nachricht: **CreateUser**

Mit dieser Nachricht wird ein neues Benutzerkonto im Mandanten des Aufrufers angelegt.

Abbildung 5.89. CreateUser

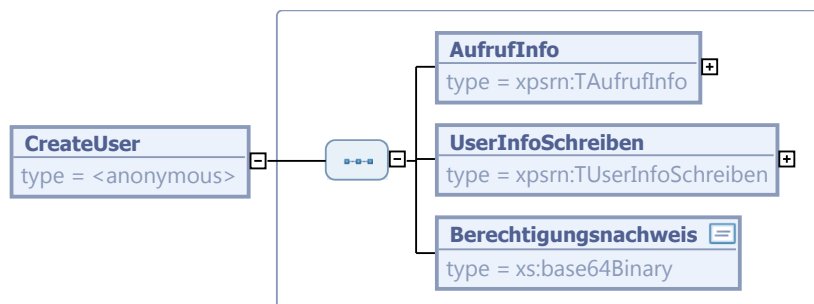

Kindelemente von CreateUser				
Kindelement	Typ	Häufigkeit	Referenz	Seite
AufrufInfo	TAufrufInfo	1	Abschnitt 5.1.1	39
UserInfoSchreiben	TUserInfoSchreiben	1	Abschnitt 5.1.17	54 *
Berechtigungsnachweis	xs:base64Binary	1		

5.4.1.1 UserInfoSchreiben (TUserInfoSchreiben)

Angaben des neuen Benutzerkontos.

5.4.1.2 Berechtigungsnachweis (xs:base64Binary)

Der Berechtigungsnachweis für den neuen Benutzer. Die zu verwendende Form des Berechtigungsnachweises hängt von der Implementierung des Registerverfahrens ab.

5.4.2 CreateUserReturn

Nachricht: **CreateUserReturn**

Antwort des Registerverfahrens auf die Nachricht `CreateUser`. Die Antwort ist `true` wenn das neue Benutzerkonto angelegt wurde.

Abbildung 5.90. CreateUserReturn

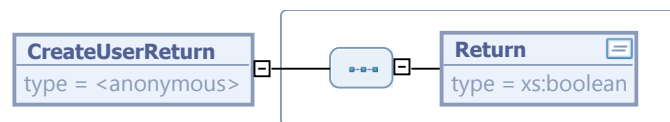

Kindelement von CreateUserReturn				
Kindelement	Typ	Häufigkeit	Referenz	Seite
Return	<code>xs:boolean</code>	1		

5.4.2.1 Return (`xs:boolean`)

`true`, wenn das neue Benutzerkonto angelegt ist, `false` andernfalls.

5.4.3 SetUser

Nachricht: `SetUser`

Mit dieser Nachricht können die Werte eines bestehenden Benutzerkontos geändert werden. Das Attribut „UserName“ aus `TUserInfoSchreiben` bestimmt das zu ändernde Benutzerkonto. Wenn das Benutzerkonto nicht existiert, wird eine Fehlermeldung zurückgegeben. Die Nachricht kann durch einen Aufrufer mit Admin-Rechten für den Mandanten des Benutzers erfolgen.

Abbildung 5.91. SetUser

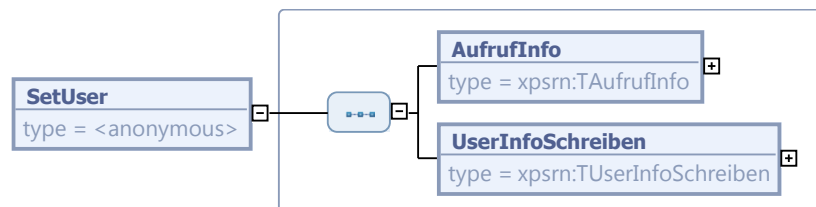

Kindelemente von SetUser				
Kindelement	Typ	Häufigkeit	Referenz	Seite
AufrufInfo	<code>TAufrufInfo</code>	1	Abschnitt 5.1.1	39
UserInfoSchreiben	<code>TUserInfoSchreiben</code>	1	Abschnitt 5.1.17	54 *

5.4.3.1 UserInfoSchreiben (`TUserInfoSchreiben`)

Angaben des neuen Benutzerkontos.

5.4.4 SetUserReturn

Nachricht: `SetUserReturn`

Antwort des Registerverfahrens auf die Nachricht `SetUser`. Die Antwort ist `true` wenn das Benutzerkonto aktualisiert wurde.

Abbildung 5.92. SetUserReturn

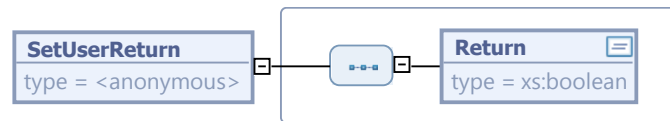

Kindelement von SetUserReturn				
Kindelement	Typ	Häufigkeit	Referenz	Seite
Return	xs:boolean	1		

5.4.4.1 Return (xs:boolean)

true, wenn das Benutzerkonto aktualisiert wurde, false andernfalls.

5.4.5 SetBerechtigungsnachweis

Nachricht: **SetBerechtigungsnachweis**

Mit dieser Nachricht wird der Berechtigungsnachweis eines bestehenden Benutzerkontos geändert. Diese Funktion kann durch Benutzer ausgeführt werden, um den eigenen Berechtigungsnachweis zu ändern oder von einem Admin-Konto, um den Berechtigungsnachweis eines anderen Benutzers zu ändern.

Wird die Methode von einem Admin-Konto für einen anderen Benutzer ausgeführt und war dieser gesperrt, wird die Sperre aufgehoben.

Abbildung 5.93. SetBerechtigungsnachweis

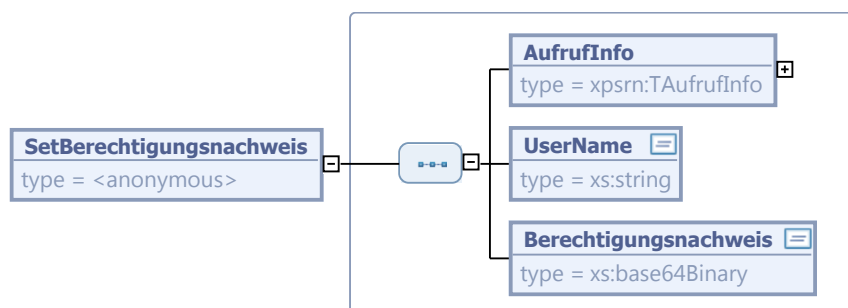

Kindelemente von SetBerechtigungsnachweis				
Kindelement	Typ	Häufigkeit	Referenz	Seite
AufrufInfo	TAufrufInfo	1	Abschnitt 5.1.1	39
UserName	xs:string	1		
Berechtigungsnachweis	xs:base64Binary	1		

5.4.5.1 UserName (xs:string)

Name des Benutzers, für dessen Benutzerkonto ein neuer Berechtigungsnachweis gesetzt wird.

5.4.5.2 Berechtigungsnachweis (xs:base64Binary)

Der neue Berechtigungsnachweis für den Benutzer. Die zu verwendende Form des Berechtigungsnachweises hängt von der Implementierung des Registerverfahrens ab.

5.4.6 SetBerechtigungsnachweisReturn

Nachricht: **SetBerechtigungsnachweisReturn**

Antwort des Registerverfahrens auf die Nachricht **SetBerechtigungsnachweis**. Die Antwort ist **true** wenn das Benutzerkonto aktualisiert wurde.

Abbildung 5.94. SetBerechtigungsnachweisReturn

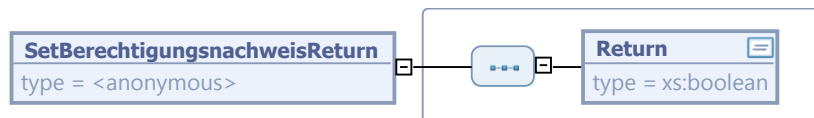

Kindelement von SetBerechtigungsnachweisReturn				
Kindelement	Typ	Häufigkeit	Referenz	Seite
Return	xs:boolean	1		

5.4.6.1 Return (xs:boolean)

true, wenn das Benutzerkonto aktualisiert wurde, **false** andernfalls.

5.4.7 GetUser

Nachricht: **GetUser**

Mit dieser Nachricht können die Werte eines Benutzerkontos ausgelesen werden (nicht den Berechtigungsnachweis natürlich).

Abbildung 5.95. GetUser

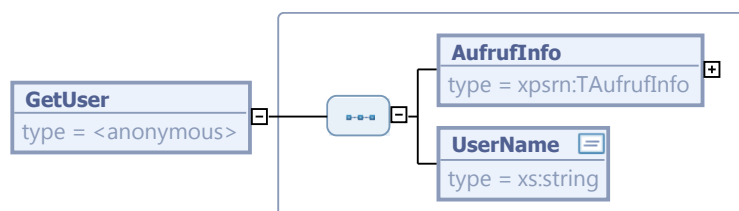

Kindelemente von GetUser				
Kindelement	Typ	Häufigkeit	Referenz	Seite
AufrufInfo	TAufrufInfo	1	Abschnitt 5.1.1	39
UserName	xs:string	1		

5.4.7.1 UserName (xs:string)

UserName des abgefragten Benutzerkontos. Der UserName muss in einem Mandanten des Registerverfahrens eindeutig sein.

5.4.8 GetUserReturn

Nachricht: **GetUserReturn**

Antwort des Registerverfahrens auf die Nachricht `GetUser`. Wenn es kein Benutzerkonto zum angegebenen `UserName` gibt, wird `null` zurückgegeben.

Abbildung 5.96. GetUserReturn

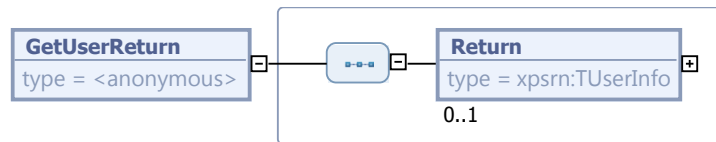

Kindelement von GetUserReturn				
Kindelement	Typ	Häufigkeit	Referenz	Seite
Return	TUserInfo	0..1	Abschnitt 5.1.18	55 *

5.4.8.1 Return (TUserInfo)

Angaben über das gefragte Benutzerkonto, `null` wenn es ein solches nicht gibt.

5.4.9 GetAllUsers

Nachricht: `GetAllUsers`

Mit dieser Nachricht können die Werte aller Benutzerkonten des eigenen Mandanten ausgelesen werden (nicht deren Berechtigungsnachweis natürlich).

Abbildung 5.97. GetAllUsers

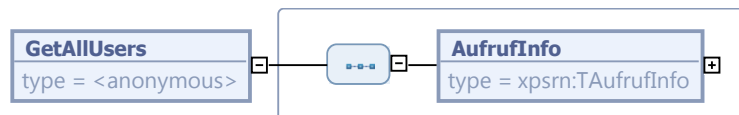

Kindelement von GetAllUsers				
Kindelement	Typ	Häufigkeit	Referenz	Seite
AufrufInfo	TAufrufInfo	1	Abschnitt 5.1.1	39

5.4.10 GetAllUsersReturn

Nachricht: `GetAllUsersReturn`

Antwort des Registerverfahrens auf die Nachricht `GetAllUsers`.

Abbildung 5.98. GetAllUsersReturn

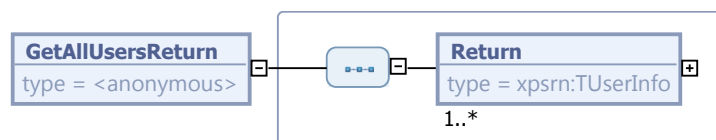

Kindelement von GetAllUsersReturn				
Kindelement	Typ	Häufigkeit	Referenz	Seite
Return	TUserInfo	1..n	Abschnitt 5.1.18	55 *

5.4.10.1 Return (TUserInfo)

Liste der Angaben über die Benutzerkonten des Mandanten.

5.4.11 DelUser

Nachricht: **DelUser**

Mit dieser Nachricht wird ein Benutzerkonto gelöscht.

Abbildung 5.99. DelUser

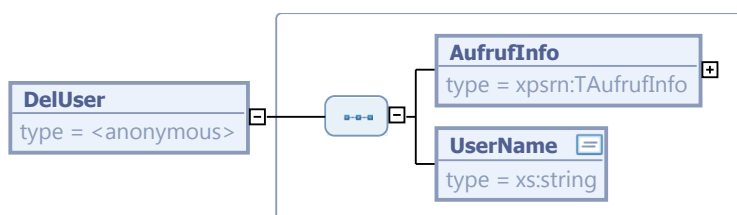

Kindelemente von DelUser				
Kindelement	Typ	Häufigkeit	Referenz	Seite
AufrufInfo	TAufrufInfo	1	Abschnitt 5.1.1	39
UserName	xs:string	1		

5.4.11.1 UserName (xs:string)

UserName des zu löschenden Benutzerkontos. Der UserName muss in einem Mandanten des Registerverfahrens eindeutig sein.

5.4.12 DelUserReturn

Nachricht: **DelUserReturn**

Antwort des Registerverfahrens auf die Nachricht DelUser.

Abbildung 5.100. DelUserReturn

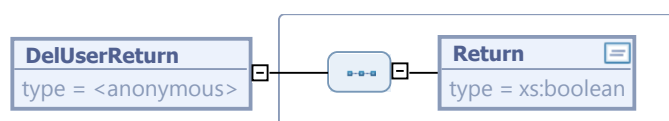

Kindelement von DelUserReturn				
Kindelement	Typ	Häufigkeit	Referenz	Seite
Return	xs:boolean	1		

5.4.12.1 Return (xs:boolean)

true, wenn das Benutzerkonto gelöscht wurde.

5.4.13 UnlockUser

Nachricht: **UnlockUser**

Mit dieser Nachricht wird ein gesperrtes Benutzerkonto des eigenen Mandanten entsperrt.

Abbildung 5.101. UnlockUser

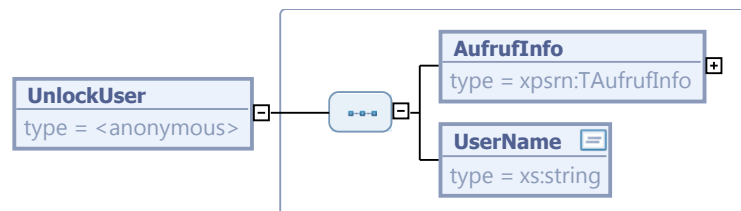

Kindelemente von UnlockUser				
Kindelement	Typ	Häufigkeit	Referenz	Seite
AufrufInfo	TAufrufInfo	1	Abschnitt 5.1.1	39
UserName	xs:string	1		

5.4.13.1 UserName (xs:string)

UserName des zu löschenden Benutzerkontos. Der UserName muss in einem Mandanten des Registerverfahrens eindeutig sein.

5.4.14 UnlockUserReturn

Nachricht: **UnlockUserReturn**

Antwort des Registerverfahrens auf die Nachricht **UnlockUser**.

Abbildung 5.102. UnlockUserReturn

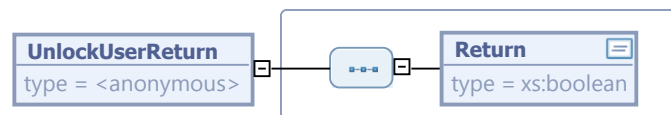

Kindelement von UnlockUserReturn				
Kindelement	Typ	Häufigkeit	Referenz	Seite
Return	xs:boolean	1		

5.4.14.1 Return (xs:boolean)

true, wenn das Benutzerkonto entsperrt wurde oder wenn es gar nicht gesperrt war

5.5 Fehlernachrichten (Exceptions)

In diesem Abschnitt werden die Nachrichten beschrieben, die als Fehlermeldung in Form von Exceptions bei einer Antwort des Registerverfahrens auf eine Anfrage des Fachverfahrens auftreten können.

Welche dieser Exception wann auftreten können, wird in [Kapitel 8, Webservices](#) beschrieben.

5.5.1 TStandardExceptionInfo

Typ: **TStandardExceptionInfo**

Gemeinsame Informationen aller fachspezifischer Exceptions.

Abbildung 5.103. TStandardExceptionInfo

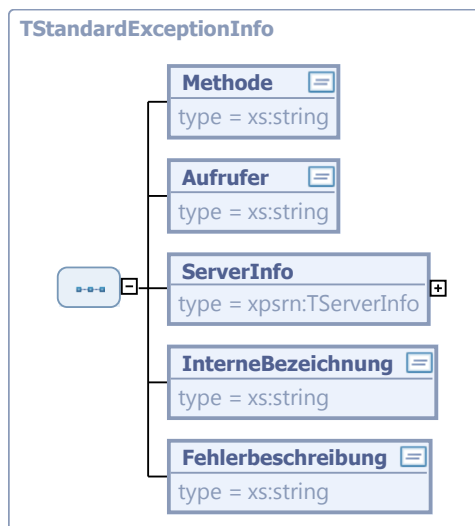

Kindelemente von TStandardExceptionInfo				
Kindelement	Typ	Häufigkeit	Referenz	Seite
Methode	xs:string	1		
Aufrufer	xs:string	1		
ServerInfo	TServerInfo	1	Abschnitt 5.1.2	41 *
InterneBezeichnung	xs:string	1		
Fehlerbeschreibung	xs:string	1		

5.5.1.1 Methode (xs:string)

Name der Nachricht, die die Exception ausgelöst hat.

5.5.1.2 Aufrufer (xs:string)

Identität des Anwenders, der die Nachricht geschickt hat, die zu der Exception geführt hat.

5.5.1.3 ServerInfo (TServerInfo)

Informationen über das Registerverfahren, das diese Exception sendet.

5.5.1.4 InterneBezeichnung (xs:string)

Interne Bezeichnung des aufgetretenen Fehlers. Diese Bezeichnung ist spezifisch für das jeweilige Registerverfahren. Sie sollte das Problem eindeutig identifizieren, so dass bei Rückfragen die aufgetretene Exception präzise angegeben werden kann.

5.5.1.5 Fehlerbeschreibung (xs:string)

Beschreibung des aufgetretenen Fehlers für die Benutzer des Fachverfahrens. Es sollte klar der Fehler beschrieben sein. Außerdem sollten brauchbare Hinweise gegeben werden, was der Benutzer zur Behebung des Problem selbst tun kann, bzw. an wen er sich wenden soll.

Das Fachverfahren muss bei bestimmten Exceptions diese Beschreibung ausgeben. Siehe die Beschreibung der einzelnen Exceptions.

5.5.1.6 Verwendung des Typs in Nachrichten:

Keine Verwendung

5.5.2 TechnicalExceptionInfo

Nachricht: **TechnicalExceptionInfo**

Diese Exception entsteht, wenn das Registerverfahren ein technisches Problem hat, das in der Regel nur durch einen Administrator des Registerverfahrens behoben werden kann.

Diese Exception wird auch verwendet, wenn der Betrieb des Registerverfahrens nur eingeschränkt oder mit verminderter Geschwindigkeit möglich ist, etwa weil vom Registerverfahren verwendete Drittsysteme nicht erreichbar sind. Die in der Exception enthaltene Fehlerbeschreibung des Registerverfahrens sollte in diesem Fall ausdrücken, dass das Problem im Registerverfahren der Administration bereits bekannt ist und an einer Lösung gearbeitet wird.

Das Element `Fehlerbeschreibung` enthält die für den Benutzer bestimmte Mitteilung des Registerverfahrens. Das Fachverfahren muss diese Fehlerbeschreibung ausgeben.

Abbildung 5.104. TechnicalExceptionInfo



Diese Nachricht ist eine Erweiterung des Basistyps **TStandardExceptionInfo** (siehe [Abschnitt 5.5.1 auf Seite 98](#)).

5.5.3 CredentialInvalidExceptionInfo

Nachricht: **CredentialInvalidExceptionInfo**

Diese Exception entsteht, wenn der Berechtigungsnachweis für den Aufruf einer Methode nicht gültig ist.

Das Element `CredentialMustBeRenewed` gibt an, ob das Problem darin besteht, dass der Benutzer seine Berechtigung neu bestätigen muss.

Bei allen anderen Problemen enthält `Fehlerbeschreibung` die für den Benutzer bestimmte Mitteilung des Registerverfahrens.

Abbildung 5.105. CredentialInvalidExceptionInfo

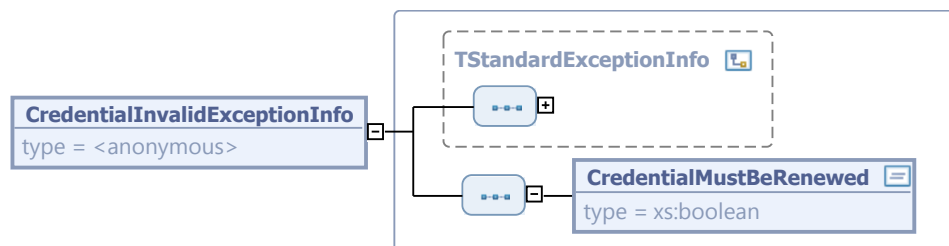

Diese Nachricht ist eine Erweiterung des Basistyps **TStandardExceptionInfo** (siehe [Abschnitt 5.5.1 auf Seite 98](#)).

Kindelement von <code>CredentialInvalidExceptionInfo</code>				
Kindelement	Typ	Häufigkeit	Referenz	Seite
<code>CredentialMustBeRenewed</code>	<code>xs:boolean</code>	1		

5.5.3.1 `CredentialMustBeRenewed (xs:boolean)`

Dieses Element ist `true`, wenn der Berechtigungsnachweis vom Benutzer erneuert werden muss, `false` sonst.

5.5.4 `NotAuthorizedExceptionInfo`

Nachricht: `NotAuthorizedExceptionInfo`

Diese Exception entsteht, wenn ein Anwender einen unberechtigten Zugriff auf die Daten des Registerverfahrens unternimmt.

Fehlerbeschreibung enthält eine für den Benutzer bestimmte Mitteilung des Registerverfahrens über die Ursache der Exception.

Abbildung 5.106. `NotAuthorizedExceptionInfo`

<code>NotAuthorizedExceptionInfo</code>
type = <anonymous>

Diese Nachricht ist eine Erweiterung des Basistyps `TStandardExceptionInfo` (siehe [Abschnitt 5.5.1 auf Seite 98](#)).

5.5.5 `SemanticExceptionInfo`

Nachricht: `SemanticExceptionInfo`

Diese Exception entsteht, wenn das Registerverfahren bei seiner Überprüfung von Dokumenten oder Anfragen auf einen inhaltlichen Fehler der übersendeten Daten stößt.

Das Element Fehlerbeschreibung enthält die für den Benutzer bestimmte Mitteilung des Registerverfahrens. Das Fachverfahren muss diese Fehlerbeschreibung ausgeben.

Abbildung 5.107. `SemanticExceptionInfo`

<code>SemanticExceptionInfo</code>
type = <anonymous>

Diese Nachricht ist eine Erweiterung des Basistyps `TStandardExceptionInfo` (siehe [Abschnitt 5.5.1 auf Seite 98](#)).

5.5.6 `NotFoundExceptionInfo`

Nachricht: `NotFoundExceptionInfo`

Diese Exception entsteht, wenn bei einer Aktion, die Inhalte im Register verändern soll, die angegebene Identifizierung falsch ist.

Abbildung 5.108. NotFoundExceptionInfo

Diese Nachricht ist eine Erweiterung des Basistyps **TStandardExceptionInfo** (siehe [Abschnitt 5.5.1 auf Seite 98](#)).

5.5.7 LockedExceptionInfo

Nachricht: **LockedExceptionInfo**

Diese Exception entsteht, wenn versucht wird einen Eintrag zu sperren, obwohl ihn bereits ein anderen Anwender gesperrt hat.

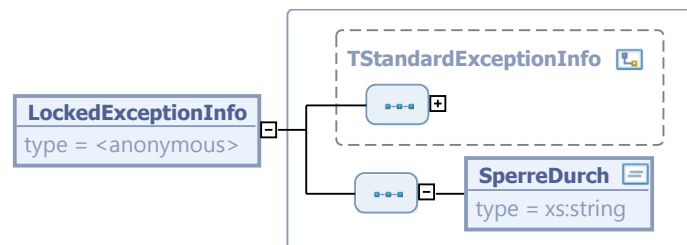
Abbildung 5.109. LockedExceptionInfo

Diese Nachricht ist eine Erweiterung des Basistyps **TStandardExceptionInfo** (siehe [Abschnitt 5.5.1 auf Seite 98](#)).

Kindelement von LockedExceptionInfo				
Kindelement	Typ	Häufigkeit	Referenz	Seite
SperreDurch	<code>xs:string</code>	1		

5.5.7.1 SperreDurch (xs:string)

Kennung des Anwenders, der die Sperre gesetzt hat.

5.5.8 NotLockedExceptionInfo

Nachricht: **NotLockedExceptionInfo**

Diese Exception entsteht, wenn versucht wird einen Eintrag fortzuführen/anzulegen, obwohl er zuvor nicht reserviert wurde oder wenn versucht wird, einen Eintrag unter Verwendung eines unpassenden Reservierungsnachweises im Register fortzuschreiben.

Abbildung 5.110. NotLockedExceptionInfo

Diese Nachricht ist eine Erweiterung des Basistyps **TStandardExceptionInfo** (siehe [Abschnitt 5.5.1 auf Seite 98](#)).

5.5.9 NacherfassungCompletedExceptionInfo

Nachricht: **NacherfassungCompletedExceptionInfo**

Diese Exception entsteht, wenn versucht wird, einen Registereintrag zur Nacherfassung fortzuführen oder einzusehen, nachdem die Nacherfassung mit `completeNacherfassung` abgeschlossen wurde.

Abbildung 5.111. NacherfassungCompletedExceptionInfo

NacherfassungCompletedExceptionInfo
type = <anonymous>

Diese Nachricht ist eine Erweiterung des Basistyps **TStandardExceptionInfo** (siehe [Abschnitt 5.5.1 auf Seite 98](#)).

5.5.10 NacherfassungNotYetCompletedExceptionInfo

Nachricht: **NacherfassungNotYetCompletedExceptionInfo**

Diese Exception entsteht, wenn versucht wird, einen nacherfassten Eintrag für die normale Bearbeitung zu verwenden, bei dem die Nacherfassung noch nicht abgeschlossen wurde.

Abbildung 5.112. NacherfassungNotYetCompletedExceptionInfo

NacherfassungNotYetCompletedExceptionInfo
type = <anonymous>

Diese Nachricht ist eine Erweiterung des Basistyps **TStandardExceptionInfo** (siehe [Abschnitt 5.5.1 auf Seite 98](#)).

5.5.11 YearCompletedExceptionInfo

Nachricht: **YearCompletedExceptionInfo**

Diese Exception entsteht, wenn versucht wird, einen neuen Registereintrag in einem bereits abgeschlossenen Jahrgang einzufügen.

Abbildung 5.113. YearCompletedExceptionInfo

YearCompletedExceptionInfo
type = <anonymous>

Diese Nachricht ist eine Erweiterung des Basistyps **TStandardExceptionInfo** (siehe [Abschnitt 5.5.1 auf Seite 98](#)).

5.5.12 YearNotCompletedExceptionInfo

Nachricht: **YearNotCompletedExceptionInfo**

Diese Exception entsteht, wenn versucht wird, den Jahresabschluss eines Jahrgang aufzuheben, der noch gar nicht abgeschlossen wurde.

Abbildung 5.114. YearNotCompletedExceptionInfo

YearNotCompletedExceptionInfo
type = <anonymous>

Diese Nachricht ist eine Erweiterung des Basistyps **TStandardExceptionInfo** (siehe [Abschnitt 5.5.1 auf Seite 98](#)).

5.5.13 DuplicateUserExceptionInfo

Nachricht: **DuplicateUserExceptionInfo**

Diese Exception entsteht, wenn versucht wird ein Benutzerkonto neu anzulegen mit einem Username, zu dem es im Mandanten bereits ein Benutzerkonto gibt.

Abbildung 5.115. DuplicateUserExceptionInfo

DuplicateUserExceptionInfo
type = <anonymous>

Diese Nachricht ist eine Erweiterung des Basistyps **TStandardExceptionInfo** (siehe [Abschnitt 5.5.1 auf Seite 98](#)).

5.5.14 StillgelegtExceptionInfo

Nachricht: **StillgelegtExceptionInfo**

Diese Exception entsteht, wenn Methoden versuchen auf stillgelegte Einträge zuzugreifen, die dafür nicht vorgesehen sind .

Abbildung 5.116. StillgelegtExceptionInfo

StillgelegtExceptionInfo
type = <anonymous>

Diese Nachricht ist eine Erweiterung des Basistyps **TStandardExceptionInfo** (siehe [Abschnitt 5.5.1 auf Seite 98](#)).

5.5.15 NotStillgelegtExceptionInfo

Nachricht: **NotStillgelegtExceptionInfo**

Diese Exception entsteht, wenn Methoden für die Handhabung von stillgelegten Einträgen versuchen, auf nicht-stillgelegte Einträge zuzugreifen.

Abbildung 5.117. NotStillgelegtExceptionInfo

NotStillgelegtExceptionInfo
type = <anonymous>

Diese Nachricht ist eine Erweiterung des Basistyps **TStandardExceptionInfo** (siehe [Abschnitt 5.5.1 auf Seite 98](#)).

5.5.16 EintragExistsExceptionInfo

Nachricht: **EintragExistsExceptionInfo**

Diese Exception entsteht, wenn versucht wird eine Eintragsnummer für eine Nacherfassung zu reservieren und die Eintragsnummer bereits durch einen anderen Eintrag belegt ist.

Abbildung 5.118. EintragExistsExceptionInfo

EintragExistsExceptionInfo
type = <anonymous>

Diese Nachricht ist eine Erweiterung des Basistyps **TStandardExceptionInfo** (siehe [Abschnitt 5.5.1 auf Seite 98](#)).

5.5.17 EintragAusgesondertExceptionInfo

Nachricht: **EintragAusgesondertExceptionInfo**

Diese Exception entsteht, wenn Methoden versuchen auf Einträge zuzugreifen, die erfolgreich ausgesondert (aber noch nicht gelöscht) worden sind.

Abbildung 5.119. EintragAusgesondertExceptionInfo

EintragAusgesondertExceptionInfo
type = <anonymous>

Diese Nachricht ist eine Erweiterung des Basistyps **TStandardExceptionInfo** (siehe [Abschnitt 5.5.1 auf Seite 98](#)).

5.5.18 FortfuehrungsfristUeberschrittenExceptionInfo

Nachricht: **FortfuehrungsfristUeberschrittenExceptionInfo**

Diese Exception entsteht, wenn schreibende Methoden versuchen, auf Einträge zuzugreifen, deren Fortführungsfrist überschritten ist.

Abbildung 5.120. FortfuehrungsfristUeberschrittenExceptionInfo

FortfuehrungsfristUeberschrittenExceptionInfo
type = <anonymous>

Diese Nachricht ist eine Erweiterung des Basistyps **TStandardExceptionInfo** (siehe [Abschnitt 5.5.1 auf Seite 98](#)).

6 Fachmodul Dokumente

In diesem Kapitel werden alle Typen und Elemente beschrieben, die die Struktur und die Identifikation der Dokumente betreffen, die im elektronischen Register gespeichert werden. Ferner allgemeine verwendete Typen, sowie Typen und Elemente für die Suche im Register. Kurz: alle Typen und Elemente, die nicht unmittelbar den *Inhalt* (siehe [Kapitel 7, Fachmodul Inhalte](#)) der Registereinträge betreffen.

6.1 Allgemein verwendete Typen

6.1.1 TErwDatum

Typ: **TErwDatum**

Dieser Typ ermöglicht die Darstellung auch unvollständiger Datumsangaben. Dies kann z. B. bei der Nachbeurkundung von sich im Ausland ereigneten Personenstandsfällen nach §§ 34, 35, 36 PStG vorkommen.

Beispiele:

Wert	Bedeutung
2008	im Jahr 2008
2008-02	im Februar 2008
2008-02-29	29. Februar 2008

6.1.1.1 Verwendung des Typs in Nachrichten:

Keine Verwendung

6.1.2 TErwZeit

Typ: **TErwZeit**

In die Personenstandsregister wird grundsätzlich die *lokale Zeit* eingetragen. In Deutschland ist dies die mitteleuropäische Zeit (MEZ) oder die mitteleuropäische Sommerzeit (MESZ). Bei der Beurkundung von Personenstandsfällen im Ausland handelt es sich um die dort jeweils gültige lokale Zeit wie sie aus den ausländischen Unterlagen hervorgeht.

Liegt der zu beurkundende Zeitpunkt in der Stunde des Wechsels von Sommerzeit zu Winterzeit wird in Deutschland der Zeitpunkt mit „2A:mm“ bzw. „2B:mm“ angegeben, siehe § 2 Abs. 2

Sommerzeitverordnung SoZV. Bei Personenstandsfällen im Ausland wird die dort verwendete Zeitangabe eingetragen.

Es kann vorkommen, dass nicht der exakte Zeitpunkt (zum Beispiel bei einem Sterbefall) bekannt ist. Das Attribut `exakt` von `TErwZeit` gibt dies an: `exakt=true` bedeutet den exakten Zeitpunkt, also „um ...“, dies ist auch die Voreinstellung; `exakt=false` bedeutet den ungefähren Zeitpunkt, also „gegen ...“.

Bleibt eine Zeitangabe leer, wird explizit angegeben, ob die Zeitangabe keine Rolle spielt, oder ob sie definitiv unbekannt (aber eigentlich erforderlich) ist. Dazu dient das Attribut `unbekannt`. Voreinstellung ist `false`.

Abbildung 6.1. TErwZeit



Dieser Typ ist eine Erweiterung des Basistyps `string.Latin` (siehe [C.1](#)).

Attribute von <code>TErwZeit</code>				
Attribut	Typ	Erforderlich	Referenz	Seite
<code>exakt</code>	<code>xs:boolean</code>			
<code>unbekannt</code>	<code>xs:boolean</code>			

6.1.2.1 `exakt (xs:boolean)`

Default-Wert: `true`

Dieses Attribut gibt an, ob der Zeitpunkt exakt ist: `exakt=?true?` bedeutet den exakten Zeitpunkt, also „um ...“, dies ist auch die Voreinstellung; `exakt=?false?` bedeutet den ungefähren Zeitpunkt, also „gegen ...“.

6.1.2.2 `unbekannt (xs:boolean)`

Default-Wert: `false`

Dieses Attribut gibt an, ob die Zeitangabe keine Rolle spielt, oder ob sie definitiv unbekannt (aber eigentlich erforderlich) ist. Dazu dient das Attribut `unbekannt`. Voreinstellung ist `false`.

6.1.2.3 Verwendung des Typs in Nachrichten:

Keine Verwendung

6.1.3 `TGeschlecht`

Typ: `TGeschlecht`

Typ mit den möglichen Angaben des Geschlechts einer Person.

Die in den Personenstandsregistern verwendeten Werte für das Geschlecht werden durch das PStG festgelegt.

Wert	Bedeutung
m	männlich
w	weiblich
u	ungeklärt
[leer]	offen

Der Wert „u“ dürfte nur bei Personenstandsfällen bis 31.10.2013 vorkommen. Der Wert „[leer]“ dürfte erst bei Personenstandsfällen seit dem 01.11.2013 vorkommen.

Dieser Typ ist eine Einschränkung des Basistyps `string.Latin` (siehe [C.1](#)).

6.1.3.1 Verwendung des Typs in Nachrichten:

Keine Verwendung

6.2 Typen für identifizierende Angaben

6.2.1 TDokumentInfo

Typ: `TDokumentInfo`

Informationen über Dokumente, die das Fachverfahren an des Registerverfahren übergibt, die für die systemseitige Verarbeitung der Dokumente vorgesehen sind.

Abbildung 6.2. TDokumentInfo

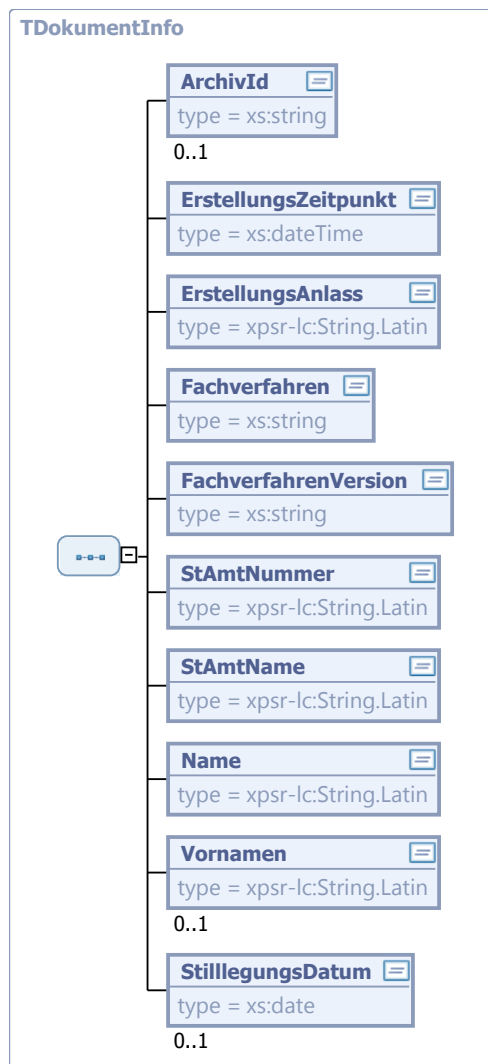

Kindelemente von TDokumentInfo				
Kindelement	Typ	Häufigkeit	Referenz	Seite
ArchivId	xs:string	0..1		
ErstellungsZeitpunkt	xs:dateTime	1		
ErstellungsAnlass	String.Latin	1	C.1 *	
Fachverfahren	xs:string	1		
FachverfahrenVersion	xs:string	1		
StAmtNummer	String.Latin	1	C.1 *	
StAmtName	String.Latin	1	C.1 *	
Name	String.Latin	1	C.1 *	
Vornamen	String.Latin	0..1	C.1 *	
StilllegungsDatum	xs:date	0..1		

6.2.1.1 ArchivId (xs:string)

Die eindeutige Identifizierung des Dokuments innerhalb des Registers. Die ArchivId wird vom Registerverfahren vergeben - nach dem Prinzip der „Garderobenmarke“ (siehe [4] S. 77): Das Registerverfahren erzeugt die ArchivId, später kann das Fachverfahren mittels der ArchivId auf das Dokument zugreifen.

6.2.1.2 ErstellungsZeitpunkt (xs:dateTime)

Dieses Element entspricht dem Datum und der Uhrzeit, zu dem das Fachverfahren das Dokument erstellt hat. Das Registerverfahren kann diesen Wert mit der aktuellen Zeit bei der Verfügung überschreiben.

6.2.1.3 ErstellungsAnlass (String.Latin)

Enthält den Grund, weshalb das Fachverfahren das Dokument erstellt hat. Bei der Erstbeurkundung, bei Folgebeurkundungen und bei Hinweisänderungen wird der Anlass gemäß PStV eingetragen.

Entsteht das Dokument aus Anlass des Jahresabschlusses wird der Text ?Jahresabschluss? eingetragen. Wird der Jahresabschluss rückgängig gemacht, wird der Text ?Rücknahme Jahresabschluss? eingetragen.

6.2.1.4 Fachverfahren (xs:string)

Enthält die Bezeichnung des Fachverfahrens, mit dessen Hilfe das Dokument erstellt wurde.

6.2.1.5 FachverfahrenVersion (xs:string)

Enthält die Bezeichnung der Version des Fachverfahrens.

6.2.1.6 StAmtNummer (String.Latin)

Enthält die Standesamtsnummer des für die Erstellung des Dokuments zuständigen Standesamts.

6.2.1.7 StAmtName (String.Latin)

Enthält die Bezeichnung des für die Erstellung des Dokuments zuständigen Standesamts.

6.2.1.8 Name (String.Latin)

Der Familienname der Person, die das Dokument erstellt hat.

6.2.1.9 Vornamen (String.Latin)

Vornamen der Person, die das Dokument erstellt hat.

6.2.1.10 StilllegungsDatum (xs:date)

Sofern es sich um einen stillgelegten Eintrag handelt, enthält dieses Feld das Datum der Stilllegung (Datenfeld 0045 der Anlage 1 der PStV).

6.2.1.11 Verwendung des Typs in Nachrichten:

[GetEintragForUpdateReturn](#), [GetEintragReturn](#), [GetHinweisTeilReturn](#), [GetJahresInfoReturn](#),
[GetRegisterEintragForNacherfassungReturn](#), [GetRegisterEintragForUpdateReturn](#),

GetRegisterEintragInNacherfassungReturn, GetRegisterEintragReturn,
 GetRegisterEintragStillgelegtReturn, GetUrkundTeilReturn, InsertEintrag, InsertEintragNacherfassung,
 MakeJahresAbschluss, UndoJahresAbschluss, UpdateEintrag, UpdateEintragStilllegung,
 UpdateHinweisTeil, UpdateUrkundTeil

6.2.2 TRegisterArt

Typ: **TRegisterArt**

Dieser Typ hat als erlaubte Werte die Kürzel für die 4 Arten von Registern im Standesamt, siehe PStG § 3 Abs. 1.

Wert	Bedeutung
G	Geburtenregister
E	Eheregister
L	Lebenspartnerschaftsregister
S	Sterberegister

Dieser Typ ist eine Einschränkung des Basistyps **xs:Name**.

Die Werte müssen dem Muster 'G|E|L|S' entsprechen.

6.2.2.1 Verwendung des Typs in Nachrichten:

Keine Verwendung

6.2.3 TEintragsNummer

Typ: **TEintragsNummer**

Dieser Typ beschreibt die Eintragsnummern von Registereinträgen. Die Eintragsnummer wird bei der Erstbeurkundung eines Personenstandsvorgangs vergeben. Es gibt folgende Arten von Eintragsnummern:

Reguläre Eintragsnummern werden innerhalb eines Registers in einem Jahr beginnend bei der Nummer 1 fortlaufend in der Reihenfolge der Erstbeurkundungen vergeben. Sie bestehen aus Ziffern, wobei die führende Ziffer keine 0 ist. [Formal: Eine reguläre Eintragsnummer hat den Aufbau `[1-9]\d*`.]

Zwischennummern können entstehen, wenn aus irgendeinem Grund nachträglich zwischen zwei reguläre Eintragsnummern eine weitere Erstbeurkundung eingefügt wird. Zwischennummern bestehen aus einer regulären Eintragsnummern gefolgt von einem Klein- oder Großbuchstaben, beginnend bei a bzw. A. [Formal: Eine Zwischennummer hat den Aufbau `[1-9]\d*([a-z]|[A-Z]?)`.]

Sondernummern haben einen anderen Aufbau. So gibt es etwa im Standesamt Weimar Sterbebücher mit Eintragsnummern folgenden Aufbaus: ein Großbuchstabe gefolgt von einer regulären Eintragsnummer mit höchstens 3 Ziffern. Es kann sein, dass es weitere Arten von Sondernummern in älteren Personenstandsbüchern gibt. Sondernummern werden in XPersonenstandsregister nicht unterstützt.

Eintragsnummern mit Suffix entstehen, wenn eine Eintragsnummer bereits durch einen stillgelegten Eintrag besetzt wurde und der „korrekte“ Eintrag unter dieser bereits vergebenen Eintragsnummer beurkundet werden soll. An die oben dargestellten Arten von Eintragsnummern wird dafür ein numerisches, fortlaufendes Suffix angehängt (bspw. 123-1, 123a-1, 123-2). Das Suffix zeigt die bisherige Anzahl der Stilllegungen unter der Eintragsnummer an und wird fortlaufend und ohne Lücken durch das Registerverfahren vergeben.

Die Eintragsnummer kann entweder von Fachverfahren vergeben werden oder beim Fachverfahren reserviert werden, siehe [5.3.1](#).

Dieser Typ ist eine Einschränkung des Basistyps `string.Latin` (siehe [C.1](#)).

6.2.3.1 Verwendung des Typs in Nachrichten:

Keine Verwendung

6.2.4 TRegisterJahrId

Typ: `TRegisterJahrId`

Eindeutige Identifizierung eines Jahrgangs von Registereinträgen in einem der 4 Register.

Abbildung 6.3. TRegisterJahrId

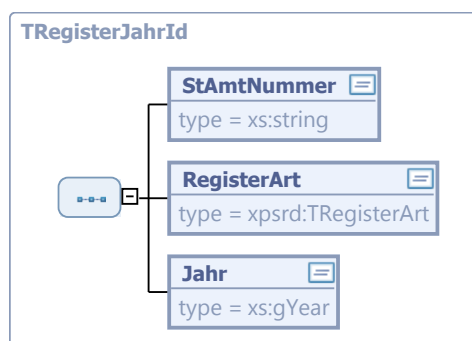

Kindelemente von TRegisterJahrId				
Kindelement	Typ	Häufigkeit	Referenz	Seite
StAmtNummer	<code>xs:string</code>	1		
RegisterArt	<code>TRegisterArt</code>	1	Abschnitt 6.2.2	112 *
Jahr	<code>xs:gYear</code>	1		

6.2.4.1 StAmtNummer (xs:string)

Die Standesamtsnummer des Standesamts, das die Erstbeurkundung erstellt hat.

6.2.4.2 RegisterArt (TRegisterArt)

Das Kürzel für die Art des Registers.

6.2.4.3 Jahr (xs:gYear)

Das Jahr der Erstbeurkundung der Registereinträge des Jahrgangs.

6.2.4.4 Verwendung des Typs in Nachrichten:

[GetJahresInfo](#), [GetJahresInfoReturn](#), [MakeJahresAbschluss](#), [ReserveEintragsId](#),
[UndoJahresAbschluss](#)

6.2.5 TEintragsId

Typ: **TEintragsId**

Eindeutige Identifizierung eines Registereintrags.

Zu den Angaben des Jahrgangs des Registers kommt die `EintragsNummer` hinzu.

Eine `EintragsId` hat also folgende Bestandteile:

- Standesamtnummer
- Art des Registers
- Jahr
- Eintragsnummer

Abbildung 6.4. TEintragsId

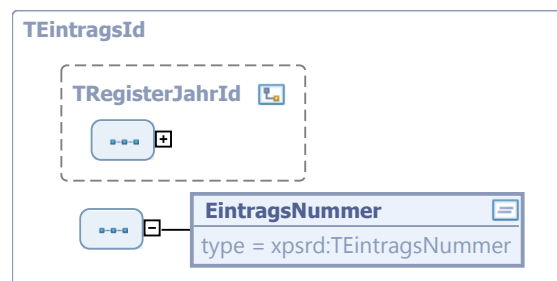

Dieser Typ ist eine Erweiterung des Basistyps `TRegisterJahrId` (siehe [Abschnitt 6.2.4 auf Seite 113](#)).

Kindelement von <code>TEintragsId</code>				
Kindelement	Typ	Häufigkeit	Referenz	Seite
EintragsNummer	<code>TEintragsNummer</code>	1	Abschnitt 6.2.3	112 *

6.2.5.1 EintragsNummer (TEintragsNummer)

Eintragsnummer im Jahrgang des jeweiligen Registers.

6.2.5.2 Verwendung des Typs in Nachrichten:

[CompleteNacherfassung](#), [DelSperrvermerk](#), [FindEintrag](#), [FindEintragReturn](#), [FindEintragZentral](#), [FindEintragZentralReturn](#), [GetEintrag](#), [GetEintragForUpdate](#), [GetEintragForUpdateReturn](#), [GetEintragReturn](#), [GetEintragStatus](#), [GetEintragsUebersicht](#), [GetEintragsUebersichtReturn](#), [GetJahresInfoReturn](#), [GetRegisterEintrag](#), [GetRegisterEintragForNacherfassung](#), [GetRegisterEintragForNacherfassungReturn](#), [GetRegisterEintragForUpdate](#), [GetRegisterEintragForUpdateReturn](#), [GetRegisterEintragInNacherfassung](#), [GetRegisterEintragInNacherfassungReturn](#), [GetRegisterEintragReturn](#), [GetRegisterEintragStillgelegt](#), [GetRegisterEintragStillgelegtReturn](#), [HasSperrvermerk](#), [ReserveEintragsIdForNacherfassung](#), [ReserveEintragsIdForNacherfassungReturn](#), [ReserveEintragsIdReturn](#), [SetSperrvermerk](#), [UnlockEintrag](#)

6.2.6 TUrkundlTeilId

Typ: **TUrkundlTeilId**

Ein Registereintrag besteht aus dem urkundlichen Teil (Haupteintrag und den Folgebeurkundungen) und einem Hinweisteil, siehe § 3 Abs. 1 PStG. Dieser Typ beschreibt die eindeutige Identifizierung eines bestimmten Standes des urkundlichen Teils, also der Haupteintrags oder einer der Folgebeurkundungen.

Zusätzlich zu den Angaben der `EintragsId` kommt die `FolgeNummer`, die die fortlaufende Nummer der Folgebeurkundung angibt. Dabei hat die Erstbeurkundung, also der Haupteintrag, die Folgennummer 0, die erste Folgebeurkundung die Folgennummer 1, usw.

Abbildung 6.5. TUrkundTeilId

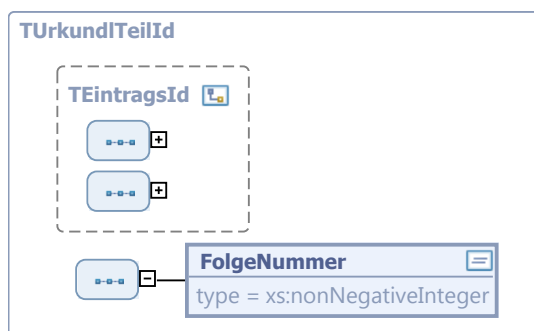

Dieser Typ ist eine Erweiterung des Basistyps `TEintragsId` (siehe [Abschnitt 6.2.5 auf Seite 114](#)).

Kindelement von TUrkundTeilId				
Kindelement	Typ	Häufigkeit	Referenz	Seite
FolgeNummer	<code>xs:nonNegativeInteger</code>	1		

6.2.6.1 FolgeNummer (xs:nonNegativeInteger)

Nummer der Fortführung des Eintrags: die Erstbeurkundung hat die Folgennummer 0, die Fortführungen die Folgennummern 1, 2,

6.2.6.2 Verwendung des Typs in Nachrichten:

[GetEintragForUpdateReturn](#), [GetEintragReturn](#), [GetRegisterEintragForNacherfassungReturn](#),
[GetRegisterEintragForUpdateReturn](#), [GetRegisterEintragInNacherfassungReturn](#),
[GetRegisterEintragReturn](#), [GetRegisterEintragStillgelegtReturn](#), [GetUrkundlTeil](#), [GetUrkundlTeilReturn](#),
[InsertEintrag](#), [InsertEintragNacherfassung](#), [UpdateEintrag](#), [UpdateEintragStilllegung](#),
[UpdateUrkundlTeil](#)

6.2.7 THinweisTeilId

Typ: `THinweisTeilId`

Dieser Typ beschreibt die eindeutige Identifizierung eines bestimmten Standes des Hinweistells, beginnend beim Hinweisteil, wie er im Zuge der Erstbeurkundung erstellt wurde. Eine Änderung des Hinweistells kann zusammen mit einer Folgebeurkundung erfolgen oder auch ohne eine gleichzeitige Folgebeurkundung. Es gibt auch Folgebeurkundungen, bei denen der Hinweisteil nicht geändert wird.

Zusätzlich zu den Angaben der `EintragsId` kommt die `HinweisFolgeNummer`, die die fortlaufende Nummer des Standes des Hinweistells angibt. Dabei erhält der Hinweisteil zum Zeitpunkt der

Erstbeurkundung die Hinweisfolgennummer 0, der Hinweisteil nach der ersten Änderung die Hinweisfolgennummer 1, usw.

Abbildung 6.6. THinweisTeilId

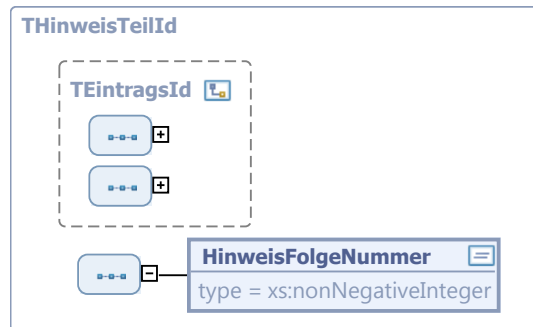

Dieser Typ ist eine Erweiterung des Basistyps **TEintragsId** (siehe [Abschnitt 6.2.5 auf Seite 114](#)).

Kindelement von THinweisTeilId				
Kindelement	Typ	Häufigkeit	Referenz	Seite
HinweisFolgeNumber	xs:nonNegativeInteger	1		

6.2.7.1 HinweisFolgeNumber (xs:nonNegativeInteger)

Fortlaufende Nummer des Hinweistteils, die beginnend bei 0 bei jeder Änderung des Hinweistteils erhöht wird. Die Hinweisfolgennummer ist technisch nötig, damit die Reihenfolge der Hinweise ermittelt werden kann.

6.2.7.2 Verwendung des Typs in Nachrichten:

[GetEintragForUpdateReturn](#), [GetEintragReturn](#), [GetHinweisTeil](#), [GetHinweisTeilReturn](#),
[GetRegisterEintragForNacherfassungReturn](#), [GetRegisterEintragForUpdateReturn](#),
[GetRegisterEintragInNacherfassungReturn](#), [GetRegisterEintragReturn](#),
[GetRegisterEintragStillgelegtReturn](#), [InsertEintrag](#), [InsertEintragNacherfassung](#), [UpdateEintrag](#),
[UpdateHinweisTeil](#)

6.3 Typen für enthaltene XML- und PDF-Dokumente

6.3.1 TXMLContainer

Typ: **TXMLContainer**

Dieser Typ dient als Behälter für XML-Daten, die Bestandteil eines Dokuments sind. Er wird verwendet für die strukturierten Daten des urkundlichen Teils und die strukturierten Daten des Hinweistteils.

Im Aufbau der Einträge wird dieser Behälter verwendet, damit eine Evolution der Struktur der Eintrags- und Hinweisdaten möglich wird. Der Registereintrag kann somit Dokumente enthalten, die verschiedenen Versionen und Fassungen dieser Spezifikation entsprechen, siehe [3.2](#).

Abbildung 6.7. TXMLContainer

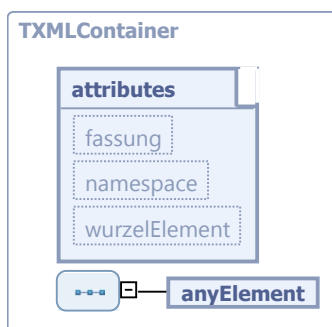

Attribute von TXMLContainer				
Attribut	Typ	Erforderlich	Referenz	Seite
fassung	xs:unsignedInt	ja		
namespace	xs:anyURI	ja		
wurzelElement	xs:string	ja		

6.3.1.1 fassung (xs:unsignedInt)

Gibt die Fassung des Schemas zum Namensraum an, und damit die Nebenversion (*minor version*) der enthaltenen XML-Daten.

6.3.1.2 namespace (xs:anyURI)

Gibt den Namensraum der enthaltenen XML-Daten an. Der Namensraum entspricht der Hauptversion (*major version*) des Schemas, das den Inhalt der enthaltenen Daten beschreibt.

Beim hier angegebenen Namensraum muss es sich um einen der Namensräume handeln, die im Attribut `namespace` des Typs definiert sind.

6.3.1.3 wurzelElement (xs:string)

Gibt an, mit welchem Wurzelelement die enthaltenen XML-Daten beginnen.

6.3.1.4 Verwendung des Typs in Nachrichten:

[GetEintragForUpdateReturn](#), [GetEintragReturn](#), [GetHinweisTeilReturn](#),
[GetRegisterEintragForNacherfassungReturn](#), [GetRegisterEintragForUpdateReturn](#),
[GetRegisterEintragInNacherfassungReturn](#), [GetRegisterEintragReturn](#),
[GetRegisterEintragStillgelegtReturn](#), [GetUrkundTeilReturn](#), [InsertEintrag](#), [InsertEintragNacherfassung](#),
[UpdateEintrag](#), [UpdateEintragStilllegung](#), [UpdateHinweisTeil](#), [UpdateUrkundTeil](#)

6.3.2 TPDFVersion

Typ: **TPDFVersion**

Dieser Typ definiert die zulässigen Werte für die Version von PDF/A-Dateien.

Zulässige Werte sind (die Liste ist *nicht* abschließend):

Wert	Bedeutung
PDF/A-1b	PDF/A-1 Conformance Level B
PDF/A-1a	PDF/A-1 Conformance Level A

Dieser Typ ist eine Einschränkung des Basistyps `xs:string`.

Die Werte müssen dem Muster 'PDF/A-1b|PDF/A-1a|.*' entsprechen.

6.3.2.1 Verwendung des Typs in Nachrichten:

Keine Verwendung

6.3.3 TPDFInhalt

Typ: `TPDFInhalt`

Dieser Typ definiert ein Element, das ein PDF/A-Dokument in Base64-Kodierung aufnimmt.

Abbildung 6.8. TPDFInhalt

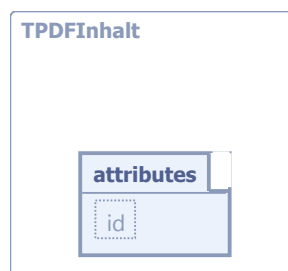

Dieser Typ ist eine Erweiterung des Basistyps `xs:base64Binary`.

Attribut von TPDFInhalt				
Attribut	Typ	Erforderlich	Referenz	Seite
id	<code>xs:ID</code>			

6.3.3.1 id (xs:ID)

Eindeutige Kennzeichnung dieses Elements innerhalb des XML-Dokuments durch einen Wert vom Typ `ID` gemäß der XML-Spezifikation.

6.3.3.2 Verwendung des Typs in Nachrichten:

[GetEintragForUpdateReturn](#), [GetEintragReturn](#), [GetHinweisTeilReturn](#), [GetJahresInfoReturn](#),
[GetRegisterEintragForNacherfassungReturn](#), [GetRegisterEintragForUpdateReturn](#),
[GetRegisterEintragInNacherfassungReturn](#), [GetRegisterEintragReturn](#),
[GetRegisterEintragStillgelegtReturn](#), [GetUrkundlTeilReturn](#), [InsertEintrag](#), [InsertEintragNacherfassung](#),
[MakeJahresAbschluss](#), [UndoJahresAbschluss](#), [UpdateEintrag](#), [UpdateEintragStilllegung](#),
[UpdateHinweisTeil](#), [UpdateUrkundlTeil](#)

6.3.4 TPDFContainer

Typ: **TPDFContainer**

Dieser Typ dient als Behälter für PDF-Dokumente, die Bestandteil eines Eintrags sind. Er wird verwendet für den urkundlichen Teil, den Hinweisteil und den Jahresabschluss.

Abbildung 6.9. TPDFContainer

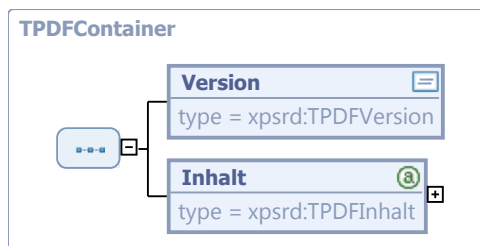

Kindelemente von TPDFContainer				
Kindelement	Typ	Häufigkeit	Referenz	Seite
Version	TPDFVersion	1	Abschnitt 6.3.2	117 *
Inhalt	TPDFInhalt	1	Abschnitt 6.3.3	118 *

6.3.4.1 Version (TPDFVersion)

Version des Formats des PDF/A-Dokuments in diesem Behälter.

6.3.4.2 Inhalt (TPDFInhalt)

Das PDF-Dokument selbst.

6.3.4.3 Verwendung des Typs in Nachrichten:

[GetEintragForUpdateReturn](#), [GetEintragReturn](#), [GetHinweisTeilReturn](#), [GetJahresInfoReturn](#),
[GetRegisterEintragForNacherfassungReturn](#), [GetRegisterEintragForUpdateReturn](#),
[GetRegisterEintragInNacherfassungReturn](#), [GetRegisterEintragReturn](#),
[GetRegisterEintragStillgelegtReturn](#), [GetUrkundTeilReturn](#), [InsertEintrag](#), [InsertEintragNacherfassung](#),
[MakeJahresAbschluss](#), [UndoJahresAbschluss](#), [UpdateEintrag](#), [UpdateEintragStilllegung](#),
[UpdateHinweisTeil](#), [UpdateUrkundTeil](#)

6.4 Element für in PDF enthaltene XML-Daten

6.4.1 UrkundlRegister

Globales Element: **UrkundlRegister**

Aus den in Abschnitt [Abschnitt 2.1.4](#), „Elektronische Signatur“ dargestellten Gründen können die strukturierten Daten eines urkundlichen Teils in PDF-Dokumente eingebettet werden. **UrkundlRegister** ist dann das Wurzelement, wenn die Daten des Eintrags als XML-Datei in PDF eingebettet werden.

Abbildung 6.10. UrkundlRegister

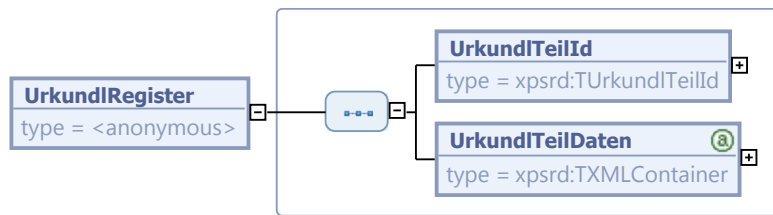

Kindelemente von UrkundlRegister				
Kindelement	Typ	Häufigkeit	Referenz	Seite
UrkundlTeilId	TUrkundlTeilId	1	Abschnitt 6.2.6	114 *
UrkundlTeilDaten	TXMLContainer	1	Abschnitt 6.3.1	116 *

6.4.1.1 UrkundlTeilId (TUrkundlTeilId)

Die eindeutige Identifikation des urkundlichen Teils des Eintrags.

6.4.1.2 UrkundlTeilDaten (TXMLContainer)

Der Inhalt des Eintrags, d.h als TXMLContainer eines der Elemente GUrkundlTeil, EUrkundlTeil, LUrkundlTeil oder SUrkundlTeil im Namensraum des Inhaltsteils.

6.5 Typen für Signaturdaten

Die Dokumente im XPSR können elektronische Signaturen in PKCS#7 Format enthalten. Die elektronischen Signaturen werden vom Fachverfahren erzeugt und vom Registerverfahren überprüft. Darüberhinaus speichert das Registerverfahren alle notwendigen Daten zur langfristigen Erhaltung der Beweiskraft der Signatur.

6.5.1 TPK7Signature

Typ: TPK7Signature

Signatur nach dem PKCS#7-Standard.

Abbildung 6.11. TPK7Signature

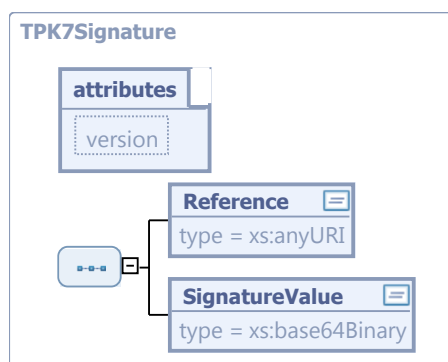

Kindelemente von TPK7Signature				
Kindelement	Typ	Häufigkeit	Referenz	Seite
Reference	xs:anyURI	1		
SignatureValue	xs:base64Binary	1		
Attribut von TPK7Signature				
Attribut	Typ	Erforderlich	Referenz	Seite
version	xs:string			

6.5.1.1 Reference (xs:anyURI)

Gibt an, auf welches Element des Dokuments sich die Signatur bezieht. Die Syntax ist `xml:id="$id"`, wobei `id` die Id desjenigen Elements ist, dessen Inhalt signiert wird. Das Element, auf das hier verwiesen wird, muss vom Typ `TPDFInhalt` sein.

6.5.1.2 signatureValue (xs:base64Binary)

Enthält die Signatur nach dem Standard ?PKCS#7 - RSA Cryptographic Message Syntax Standard, Version 1.5?, in ASN.1 Notation DER und Base64 kodiert. Außerdem muss das Element nach PKCS#7 das vollständige Zertifikat zur Signatur enthalten.

6.5.1.3 version (xs:string)

Default-Wert: v1.5

Version von PKCS#7, nach der die Signatur erstellt wurde

6.5.1.4 Verwendung des Typs in Nachrichten:

[GetEintragForUpdateReturn](#), [GetEintragReturn](#), [GetJahresInfoReturn](#),
[GetRegisterEintragForNacherfassungReturn](#), [GetRegisterEintragForUpdateReturn](#),
[GetRegisterEintragInNacherfassungReturn](#), [GetRegisterEintragReturn](#),
[GetRegisterEintragStillgelegtReturn](#), [GetUrkundTeilReturn](#), [InsertEintrag](#), [InsertEintragNacherfassung](#),
[MakeJahresAbschluss](#), [UndoJahresAbschluss](#), [UpdateEintrag](#), [UpdateEintragStilllegung](#),
[UpdateUrkundTeil](#)

6.5.2 TSignatureData

Typ: `TSignatureData`

Behälter für Signaturdaten.

In der XPSR-Spezifikation sind nur Signaturen nach PKCS#7 vorgesehen, weil die im Einsatz befindlichen Fachverfahren nur solche Signaturen verwenden.

Dieser Typ bietet die Möglichkeit durch weitere Subelemente wahlweise auch andere Signatur-Arten wie z.B. nach XMLDSig einzubinden.

Abbildung 6.12. TSignatureData



Kindelement von TSignatureData				
Kindelement	Typ	Häufigkeit	Referenz	Seite
PK7Signature	TPK7Signature	1	Abschnitt 6.5.1	120

6.5.2.1 Verwendung des Typs in Nachrichten:

[GetEintragForUpdateReturn](#), [GetEintragReturn](#), [GetJahresInfoReturn](#),
[GetRegisterEintragForNacherfassungReturn](#), [GetRegisterEintragForUpdateReturn](#),
[GetRegisterEintragInNacherfassungReturn](#), [GetRegisterEintragReturn](#),
[GetRegisterEintragStillgelegtReturn](#), [GetUrkundlTeilReturn](#), [InsertEintrag](#), [InsertEintragNacherfassung](#),
[MakeJahresAbschluss](#), [UndoJahresAbschluss](#), [UpdateEintrag](#), [UpdateEintragStilllegung](#),
[UpdateUrkundlTeil](#)

6.5.3 TOCSPResponseData

Typ: **TOCSPResponseData**

Antwort auf eine Zertifikatsprüfung nach dem IETF OCSP Standard (IETF RFC 2560-X.509 Internet Public Key Infrastructure Online Certificate Status Protocol- OCSP, 1999) in ASN.1 Notation, DER und Base64 kodiert.

Die Überprüfung der Signatur und die Zertifikatsprüfung wird vom Registerverfahren durchgeführt und die OCSP-Antwort in das Dokument eingefügt.

Abbildung 6.13. TOCSPResponseData

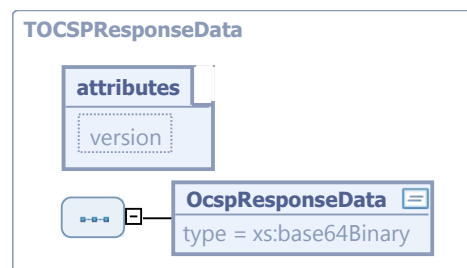

Kindelement von TOCSPResponseData				
Kindelement	Typ	Häufigkeit	Referenz	Seite
OcspResponseData	xs:base64Binary	1		
Attribut von TOCSPResponseData				
Attribut	Typ	Erforderlich	Referenz	Seite
version	xs:string			

6.5.3.1 OcspResponseData (xs:base64Binary)

Die Antwort auf die Statusanfrage.

6.5.3.2 version (xs:string)

Default-Wert: v1

Version der Daten der OCSP-Antwort.

6.5.3.3 Verwendung des Typs in Nachrichten:

[GetEintragForUpdateReturn](#), [GetEintragReturn](#), [GetJahresInfoReturn](#),
[GetRegisterEintragForNacherfassungReturn](#), [GetRegisterEintragForUpdateReturn](#),
[GetRegisterEintragInNacherfassungReturn](#), [GetRegisterEintragReturn](#),
[GetRegisterEintragStillgelegtReturn](#), [GetUrkundTeilReturn](#), [InsertEintrag](#), [InsertEintragNacherfassung](#),
[MakeJahresAbschluss](#), [UndoJahresAbschluss](#), [UpdateEintrag](#), [UpdateEintragStilllegung](#),
[UpdateUrkundTeil](#)

6.5.4 TSignaturDatenContainer

Typ: **TSignaturDatenContainer**

Dieser Typ ist ein Behälter für Signaturen sowie OSCP-Status-Abfragen. Er enthält die Signatur der unterzeichnenden Urkundsperson sowie alle beweissichernden Angaben, die zum Zeitpunkt der Registrierung des Dokumentes zusammengestellt werden.

Abbildung 6.14. TSignaturDatenContainer

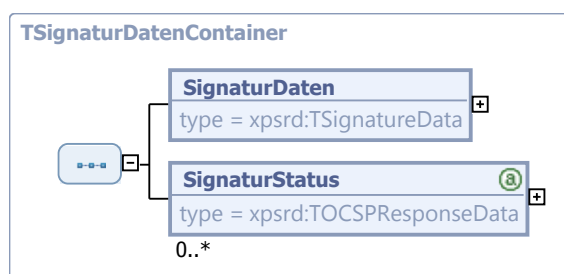

Kindelemente von TSignaturDatenContainer				
Kindelement	Typ	Häufigkeit	Referenz	Seite
SignaturDaten	TSignatureData	1	Abschnitt 6.5.2	121 *
SignaturStatus	TOCSPResponseData	0..n	Abschnitt 6.5.3	122 *

6.5.4.1 SignaturDaten (TSignatureData)

Signatur.

6.5.4.2 SignaturStatus (TOCSPResponseData)

Antworten auf die Statusanfrage zur elektronischen Signatur. Der SignaturStatus wird vom Registerverfahren ermittelt und dann hier eingetragen, siehe [5.3.3](#) und [5.3.13](#). Das Registerverfahren muss hier mindestens die OSCP-Antwort für das Signaturzertifikat vorhalten. Es wird empfohlen, zusätzlich die OSCP-Antwort zum Ausstellerzertifikat vorzuhalten. OSCP-Antworten für weitere Zertifikate der Zertifikatskette können bei Bedarf gespeichert werden.

6.5.4.3 Verwendung des Typs in Nachrichten:

[GetEintragForUpdateReturn](#), [GetEintragReturn](#), [GetJahresInfoReturn](#),
[GetRegisterEintragForNacherfassungReturn](#), [GetRegisterEintragForUpdateReturn](#),
[GetRegisterEintragInNacherfassungReturn](#), [GetRegisterEintragReturn](#),

[GetRegisterEintragStillgelegtReturn](#), [GetUrkundlTeilReturn](#), [InsertEintrag](#), [InsertEintragNacherfassung](#), [MakeJahresAbschluss](#), [UndoJahresAbschluss](#), [UpdateEintrag](#), [UpdateEintragStilllegung](#), [UpdateUrkundlTeil](#)

6.5.5 TEvidenceDocument

Typ: **TEvidenceDocument**

Das Registerverfahren sichert die langfristige Überprüfbarkeit der Integrität der Dokumente und der elektronischen Signaturen durch die Erneuerung der Beweiskraft im Falle der Schwächung (siehe [1]).

Die Langzeitsicherung wird nicht unbedingt vom Registerverfahren selbst durchgeführt, sondern von einem dafür geeigneten Archiv. Dieses speichert die übergebenen Dokumente und alle Beweismittel.

Dieser Typ ist ein Behälter, der das Dokument enthält, wie es im Archiv gespeichert wurde mitsamt allen *Evidence Records* nach IETF RFC 4998.

Abbildung 6.15. TEvidenceDocument

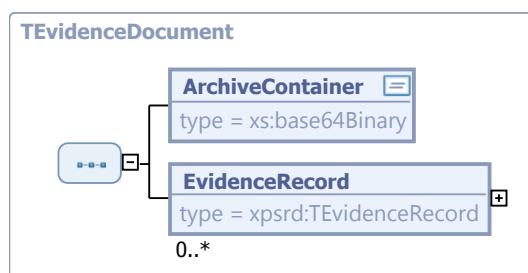

Kindelemente von TEvidenceDocument				
Kindelement	Typ	Häufigkeit	Referenz	Seite
ArchiveContainer	<code>xs:base64Binary</code>	1		
EvidenceRecord	<code>TEvidenceRecord</code>	0..n	Abschnitt 6.5.6	124 *

6.5.5.1 ArchiveContainer (xs:base64Binary)

Enthält ein XML-Dokument in Base64-Kodierung, in dem einzelne Dokumente im Archiv-Container durch XPath-Ausdrücke adressiert werden können. Der jeweilige Aufbau dieses Dokuments hängt vom verwendeten Archiv-System ab.

6.5.5.2 EvidenceRecord (TEvidenceRecord)

6.5.5.3 Verwendung des Typs in Nachrichten:

[GetEvidenceDocumentReturn](#)

6.5.6 TEvidenceRecord

Typ: **TEvidenceRecord**

Behälter, der die Beweisdaten über die langfristige Integrität von Dokumenten und Signaturen im XPSR enthält. Diese Beweismittel werden beschrieben wie im RFC 4998 [2] standardisiert.

Abbildung 6.16. TEvidenceRecord

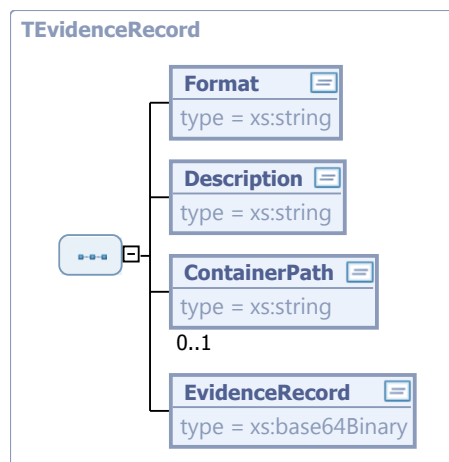

Kindelemente von TEvidenceRecord				
Kindelement	Typ	Häufigkeit	Referenz	Seite
Format	xs:string	1		
Description	xs:string	1		
ContainerPath	xs:string	0..1		
EvidenceRecord	xs:base64Binary	1		

6.5.6.1 Format (xs:string)

Enthält die Beschreibung des Formats des Evidence Records, das Format muss aus folgender Liste sein:

Erlaubte Formate für Evidence Records
EvidenceRecord IETF-RFC 4998

6.5.6.2 Description (xs:string)

Enthält eine Beschreibung, worauf sich der Evidence Record bezieht. Diese Beschreibung kann dem Benutzer angezeigt werden.

6.5.6.3 ContainerPath (xs:string)

Enthält einen *XPath*-Ausdruck, der identifiziert, auf welchen Teil des zugehörigen Archiv-Containers aus *EvidenceDocument* sich der Evidence Record bezieht. Wird dieses Element nicht angegeben, dann bezieht sich der Evidence Record auf den gesamten Archiv-Container.

6.5.6.4 EvidenceRecord (xs:base64Binary)

Der *evidence record* selbst.

6.5.6.5 Verwendung des Typs in Nachrichten:

[GetEvidenceDocumentReturn](#)

6.6 Typen für Dokumente

6.6.1 TUrkundlTeil

Typ: TUrkundlTeil

Behälter für die Bestandteile eines urkundlichen Teils eines Registereintrags.

Abbildung 6.17. TUrkundlTeil

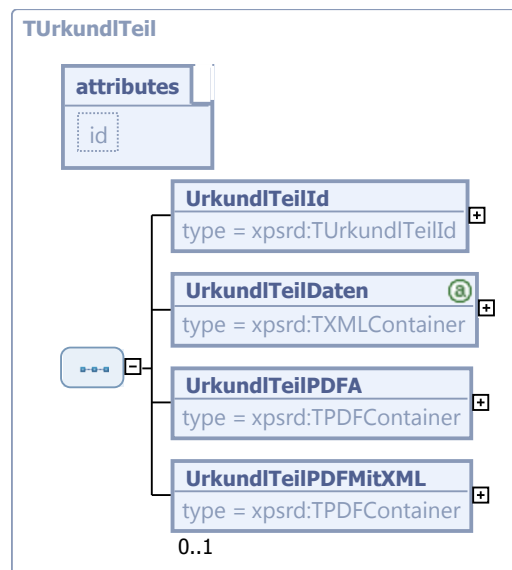

Kindelemente von TUrkundlTeil				
Kindelement	Typ	Häufigkeit	Referenz	Seite
UrkundlTeilId	TUrkundlTeilId	1	Abschnitt 6.2.6	114 *
UrkundlTeilDaten	TXMLContainer	1	Abschnitt 6.3.1	116 *
UrkundlTeilPDFA	TPDFContainer	1	Abschnitt 6.3.4	119 *
UrkundlTeilPDFMitXML	TPDFContainer	0..1	Abschnitt 6.3.4	119 *
Attribut von TUrkundlTeil				
Attribut	Typ	Erforderlich	Referenz	Seite
id	xs:ID			

6.6.1.1 UrkundlTeilId (TUrkundlTeilId)

Identifizierende Angaben des urkundlichen Teils.

6.6.1.2 UrkundlTeilDaten (TXMLContainer)

Angaben des urkundlichen Teils als Daten in strukturierter Form für die Verarbeitung durch das Fachverfahren.

6.6.1.3 UrkundlTeilPDFA (TPDFContainer)

Dokumentform des urkundlichen Teils, so wie er im Standesamt erstellt und unterzeichnet wurde. Das Format dieses Dokuments ist PDF/A.

6.6.1.4 UrkundlTeilPDFMitXML (TPDFContainer)

Wird verwendet, wenn die elektronische Signatur mit einer Signaturkomponente erzeugt wird, die PDF anzeigt und die Signatur in PKCS#7 erzeugt. In diesem Fall enthält diese PDF-Datei eine Datei mit Namen `register.xml` mit folgendem Inhalt:

- Versionen 1.0-1.2: XML-Daten mit einem Wurzelement `GUrkundTeil`, `EUrkundlTeil`, `LUrkundlTeil` oder `SURkundTeil` je nach Registerart mit Angabe von Namensraum und Fassung des Schemas der enthaltenen Daten.
- ab Version 1.3: XML-Daten mit dem Wurzelement `UrkundlRegister` mit einem Element `UrkundlDaten`, das Namensraum und Fassung des Schemas der enthaltenen Daten angibt.

Die Datei ist im „catalog“ (primary dictionary) der PDF-Datei unter `EMBEDDEDFILES` anzugeben und nicht einer einzelnen Seite zuzuordnen.

6.6.1.5 id (xs:ID)

Eindeutige Identifizierung dieses Elements innerhalb des XML-Dokuments gemäß XML-Spezifikation.

6.6.1.6 Verwendung des Typs in Nachrichten:

[GetEintragForUpdateReturn](#), [GetEintragReturn](#), [GetRegisterEintragForNacherfassungReturn](#),
[GetRegisterEintragForUpdateReturn](#), [GetRegisterEintragInNacherfassungReturn](#),
[GetRegisterEintragReturn](#), [GetRegisterEintragStillgelegtReturn](#), [GetUrkundlTeilReturn](#), [InsertEintrag](#),
[InsertEintragNacherfassung](#), [UpdateEintrag](#), [UpdateEintragStilllegung](#), [UpdateUrkundlTeil](#)

6.6.2 THinweisTeil

Typ: `THinweisTeil`

Behälter für die Bestandteile eines Hinweistteils eines Registereintrags.

Abbildung 6.18. THinweisTeil

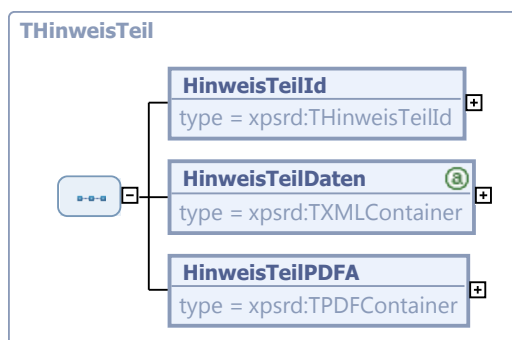

Kindelemente von THinweisTeil				
Kindelement	Typ	Häufigkeit	Referenz	Seite
HinweisTeilId	<code>THinweisTeilId</code>	1	Abschnitt 6.2.7	115 *
HinweisTeilDaten	<code>TXMLContainer</code>	1	Abschnitt 6.3.1	116 *
HinweisTeilPDFA	<code>TPDFContainer</code>	1	Abschnitt 6.3.4	119 *

6.6.2.1 HinweisTeilId (THinweisTeilId)

Identifizierende Angaben des Hinweistteils.

6.6.2.2 HinweisTeilDaten (TXMLContainer)

Angaben des Hinweistells als Daten in strukturierter Form für die Verarbeitung durch das Fachverfahren.

6.6.2.3 HinweisTeilPDFA (TPDFContainer)

Dokumentform des Hinweistells, so wie er im Standesamt erstellt wurde. Das Format dieses Dokuments ist PDF/A.

6.6.2.4 Verwendung des Typs in Nachrichten:

[GetEintragForUpdateReturn](#), [GetEintragReturn](#), [GetHinweisTeilReturn](#),
[GetRegisterEintragForNacherfassungReturn](#), [GetRegisterEintragForUpdateReturn](#),
[GetRegisterEintragInNacherfassungReturn](#), [GetRegisterEintragReturn](#),
[GetRegisterEintragStillgelegtReturn](#), [InsertEintrag](#), [InsertEintragNacherfassung](#), [UpdateEintrag](#),
[UpdateHinweisTeil](#)

6.6.3 TEintragsUebersichtZeile

Typ: **TEintragsUebersichtZeile**

Ein Registereintrag enthält urkundliche Teile und Hinweistteile, wie sie von der Erstbeurkundung über Folgebeurkundungen und Änderungen der Hinweise entstanden sind. Der Typ **TEintragsUebersichtZeile** enthält die Angaben zu einem bestimmten Stand des Registereintrags für die Eintragsübersicht, siehe [6.7.3](#).

Abbildung 6.19. TEintragsUebersichtZeile

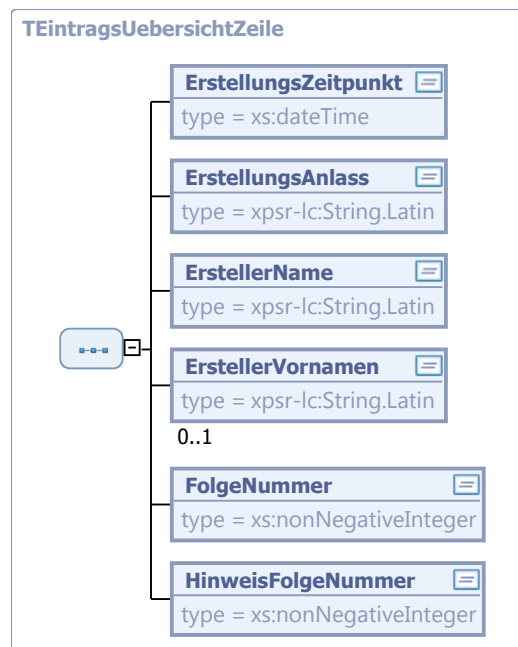

Kindelemente von TEintragsUebersichtZeile				
Kindelement	Typ	Häufigkeit	Referenz	Seite
ErstellungsZeitpunkt	xs:dateTime	1		

Kindelemente von TEintragsUebersichtZeile				
Kindelement	Typ	Häufigkeit	Referenz	Seite
ErstellungsAnlass	String.Latin	1	C.1 *	
ErstellerName	String.Latin	1	C.1 *	
ErstellerVornamen	String.Latin	0..1	C.1 *	
FolgeNummer	xs:nonNegativeInteger	1		
HinweisFolgeNummer	xs:nonNegativeInteger	1		

6.6.3.1 ErstellungsZeitpunkt (xs:dateTime)

Enthält das Datum und die Uhrzeit, zu dem der beschriebene Stand des Registereintrags erstellt wurde. Der Wert wurde vom Fachverfahren oder vom Registerverfahren eingetragen (siehe 6.2.1).

Entsteht dieser Stand durch die Erstbeurkundung oder eine Folgebeurkundung, enthält dieses Element den Erstellungszeitpunkt aus dem DokumentInfo des urkundlichen Teils.

Entsteht dieser Stand durch eine Änderung des Hinweistells ohne gleichzeitige Änderung des urkundlichen Teils, enthält dieses Element den Erstellungszeitpunkt aus dem DokumentInfo des Hinweistells.

6.6.3.2 ErstellungsAnlass (String.Latin)

Enthält den Anlass, aus dem der beschriebene Stand des Registereintrags erstellt wurde.

Entsteht dieser Stand durch die Erstbeurkundung oder eine Folgebeurkundung, enthält dieses Element den Erstellungsanlass aus dem DokumentInfo des urkundlichen Teils.

Entsteht dieser Stand durch eine Änderung des Hinweistells ohne gleichzeitige Änderung des urkundlichen Teils, enthält dieses Element den Erstellungsanlass aus dem DokumentInfo des Hinweistells.

6.6.3.3 ErstellerName (String.Latin)

Name derjenigen Person, die den beschriebenen Stand des Registereintrags erstellt hat.

6.6.3.4 ErstellerVornamen (String.Latin)

Vorname derjenigen Person, die den beschriebenen Stand des Registereintrags erstellt hat.

6.6.3.5 FolgeNummer (xs:nonNegativeInteger)

Enthält die FolgeNummer des urkundlichen Teils, der zu dem beschriebenen Stand des Registereintrags gehört.

6.6.3.6 HinweisFolgeNummer (xs:nonNegativeInteger)

Enthält die HinweisfolgeNummer des Hinweistells, der zu dem beschriebenen Stand des Registereintrags gehört.

6.6.3.7 Verwendung des Typs in Nachrichten:

GetEintragForUpdateReturn, GetEintragReturn, GetEintragsUebersichtReturn,
GetRegisterEintragForNacherfassungReturn, GetRegisterEintragForUpdateReturn,

[GetRegisterEintragInNacherfassungReturn](#),
[GetRegisterEintragStillgelegtReturn](#)

[GetRegisterEintragReturn](#),

6.6.4 TEintragsListe

Typ: **TEintragsListe**

Dieser Typ repräsentiert eine Liste von EintragsIds.

Abbildung 6.20. TEintragsListe

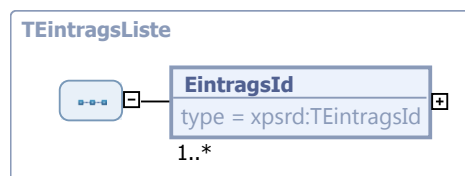

Kindelement von TEintragsListe				
Kindelement	Typ	Häufigkeit	Referenz	Seite
EintragsId	TEintragsId	1..n	Abschnitt 6.2.5	114 *

6.6.4.1 EintragsId (TEintragsId)

EintragsId des Eintrags

6.6.4.2 Verwendung des Typs in Nachrichten:

[GetJahresInfoReturn](#)

6.6.5 TJahresAbschluss

Typ: **TJahresAbschluss**

Behälter für Bestandteile eines Dokuments für den Jahresabschluss.

Abbildung 6.21. TJahresAbschluss



Kindelemente von TJahresAbschluss				
Kindelement	Typ	Häufigkeit	Referenz	Seite
RegisterJahrId	TRegisterJahrId	1	Abschnitt 6.2.4	113 *

Kindelemente von TJahresAbschluss				
Kindelement	Typ	Häufigkeit	Referenz	Seite
JahresAbschlussPDF	TPDFContainer	1	Abschnitt 6.3.4	119 *

6.6.5.1 RegisterJahrId (TRegisterJahrId)

Angaben, die einen Jahrgang im Register eindeutig identifizieren. Es handelt sich um den Jahrgang, für den das JahresAbschlussPDF erstellt wurde.

6.6.5.2 JahresAbschlussPDF (TPDFContainer)

Dokumentform des Jahresabschlusses, so wie er im Standesamt erstellt wurde. Im Regelfall handelt es sich dabei um das Dokument, in dem die Angaben über den Jahrgang des Registers (Registerjahresinfo, siehe [6.7.6](#)) dargestellt und von dem Unterzeichnenden oder der Unterzeichnenden bestätigt werden.

Sollte der (seltene) Fall eintreten, dass ein bereits erfolgter Jahresabschluss rückgängig gemacht werden muss, enthält dieses Element das Dokument, das dies verfügt.

6.6.5.3 Verwendung des Typs in Nachrichten:

[GetJahresInfoReturn](#), [MakeJahresAbschluss](#), [UndoJahresAbschluss](#)

6.7 Elemente für Dokumente

6.7.1 UrkundlTeilDokument

Globales Element: **UrkundlTeilDokument**

Dokument mit dem urkundlichen Teil eines Registereintrags mit einem bestimmten Stand der Fortführung.

Abbildung 6.22. UrkundlTeilDokument

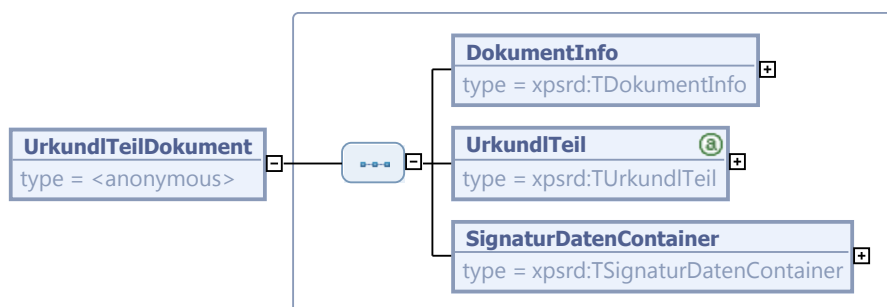

Kindelemente von UrkundlTeilDokument				
Kindelement	Typ	Häufigkeit	Referenz	Seite
DokumentInfo	TDokumentInfo	1	Abschnitt 6.2.1	109
UrkundlTeil	TUrkundlTeil	1	Abschnitt 6.6.1	126
SignaturDatenContainer	TSignaturDatenContainer	1	Abschnitt 6.5.4	123 *

6.7.1.1 SignaturDatenContainer (TSignaturDatenContainer)

Enthält die Signatur der unterzeichnenden Urkundsperson sowie alle beweissichernden Angaben, die zum Zeitpunkt der Registrierung des urkundlichen Teils zusammengestellt werden.

6.7.2 HinweisTeilDokument

Globales Element: **HinweisTeilDokument**

Dokument mit den Inhalten des Hinweistells eines Eintrags mit einem bestimmten Stand von Fortführung bzw. Hinweisänderung.

Abbildung 6.23. HinweisTeilDokument

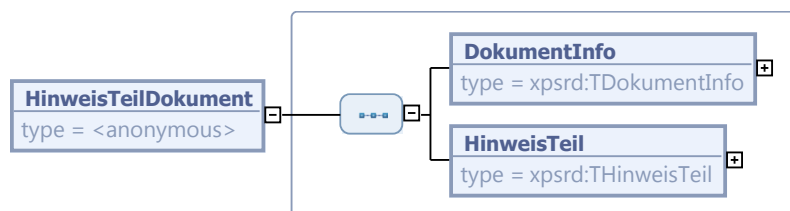

Kindelemente von HinweisTeilDokument				
Kindelement	Typ	Häufigkeit	Referenz	Seite
DokumentInfo	TDokumentInfo	1	Abschnitt 6.2.1	109
HinweisTeil	THinweisTeil	1	Abschnitt 6.6.2	127

6.7.3 EintragsUebersicht

Globales Element: **EintragsUebersicht**

Übersicht über die chronologische Entwicklung eines Registereintrags, also die Übersicht, durch welche Folgebeurkundungen oder Hinweisänderungen, wann, von wem und aus welchem Anlass der Registereintrag ergänzt wurde.

Abbildung 6.24. EintragsUebersicht

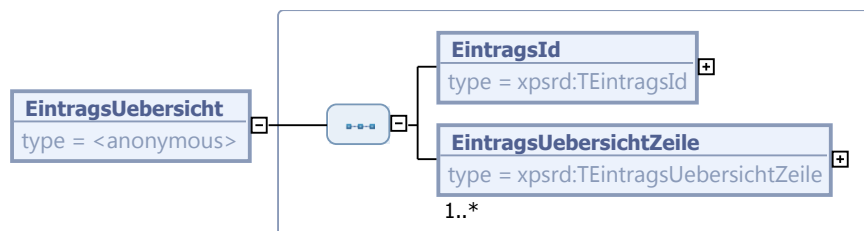

Kindelemente von EintragsUebersicht				
Kindelement	Typ	Häufigkeit	Referenz	Seite
EintragsId	TEintragsId	1	Abschnitt 6.2.5	114 *
EintragsUebersichtZeile	TEintragsUebersichtZeile	1..n	Abschnitt 6.6.3	128 *

6.7.3.1 EintragsId (TEintragsId)

EintragsId des Registereintrags, auf den sich die Übersicht bezieht.

6.7.3.2 EintragsUebersichtZeile (TEintragsUebersichtZeile)

Angaben, die den jeweiligen Stand des Registereintrags beschreiben. Die Liste dieser Angaben ist chronologisch nach dem Erstellungszeitpunkt sortiert.

6.7.4 RegisterEintrag

Globales Element: **RegisterEintrag**

Dieses Element enthält alle im Register zu einem Registereintrag gespeicherten Informationen und Dokumente.

Abbildung 6.25. RegisterEintrag

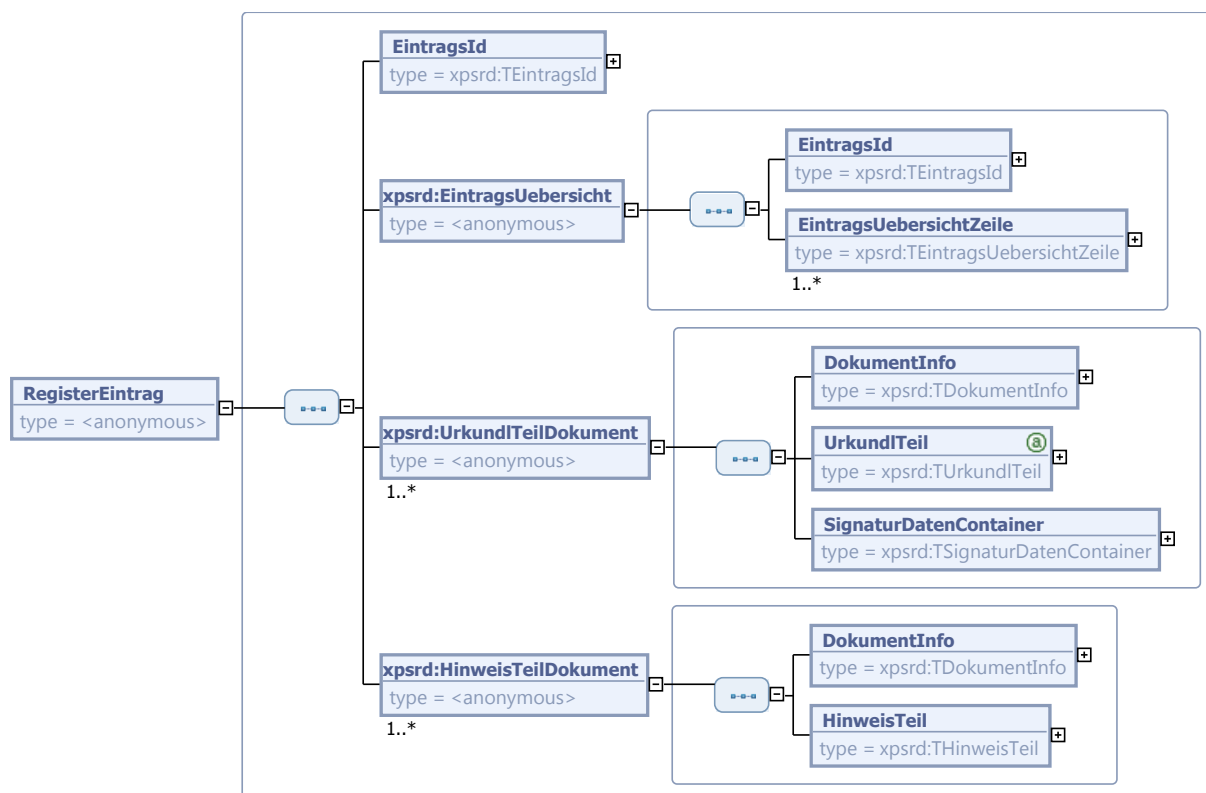

Kindelemente von RegisterEintrag				
Kindelement	Typ	Häufigkeit	Referenz	Seite
EintragsId	TEintragsId	1	Abschnitt 6.2.5	114 *
EintragsUebersicht		1	Abschnitt 6.7.3	132 *
UrkundTeilDokument		1..n	Abschnitt 6.7.1	131 *
HinweisTeilDokument		1..n	Abschnitt 6.7.2	132 *

6.7.4.1 EintragsId (TEintragsId)

EintragsId des Registereintrags.

6.7.4.2 EintragsUebersicht (Elementreferenz)

Übersicht über die chronologische Entwicklung des Registereintrags.

6.7.4.3 UrkundlTeilDokument (Elementreferenz)

Die Elemente `UrkundlTeilDokument` sind eine nach der Folgenummer sortierte Liste aller urkundlichen Teile im Registereintrag.

6.7.4.4 HinweisTeilDokument (Elementreferenz)

Die Elemente `HinweisTeilDokument` sind eine nach der Hinweisfolgenummer sortierte Liste aller Hinweistteile im Registereintrag.

6.7.5 JahresAbschlussDokument

Globales Element: `JahresAbschlussDokument`

Dieses Element enthält alle Angaben, die für einen Jahresabschluss benötigt werden (im Ausnahmefall auch für das Rückgängigmachen eines Jahresabschlusses.)

Abbildung 6.26. JahresAbschlussDokument

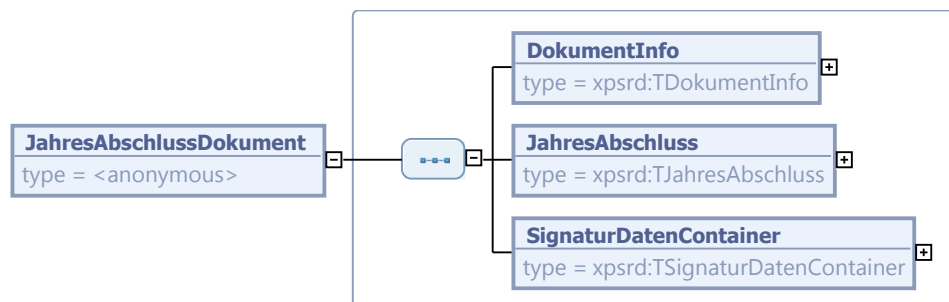

Kindelemente von JahresAbschlussDokument				
Kindelement	Typ	Häufigkeit	Referenz	Seite
DokumentInfo	TDokumentInfo	1	Abschnitt 6.2.1	109
JahresAbschluss	TJahresAbschluss	1	Abschnitt 6.6.5	130
SignaturDatenContainer	TSignaturDatenContainer	1	Abschnitt 6.5.4	123 *

6.7.5.1 SignaturDatenContainer (TSignaturDatenContainer)

Enthält die Signatur der unterzeichnenden Urkundsperson sowie alle beweissichernden Angaben, die zum Zeitpunkt des Jahresabschlusses ermittelt werden. Die Signatur bezieht sich auf das Element `JahresAbschlussDokument` / `JahresAbschlussPDF` / `Inhalt`.

6.7.6 RegisterJahresInfo

Globales Element: `RegisterJahresInfo`

Übersicht über die Registereinträge in einem Jahrgang des Registers.

Abbildung 6.27. RegisterJahresInfo

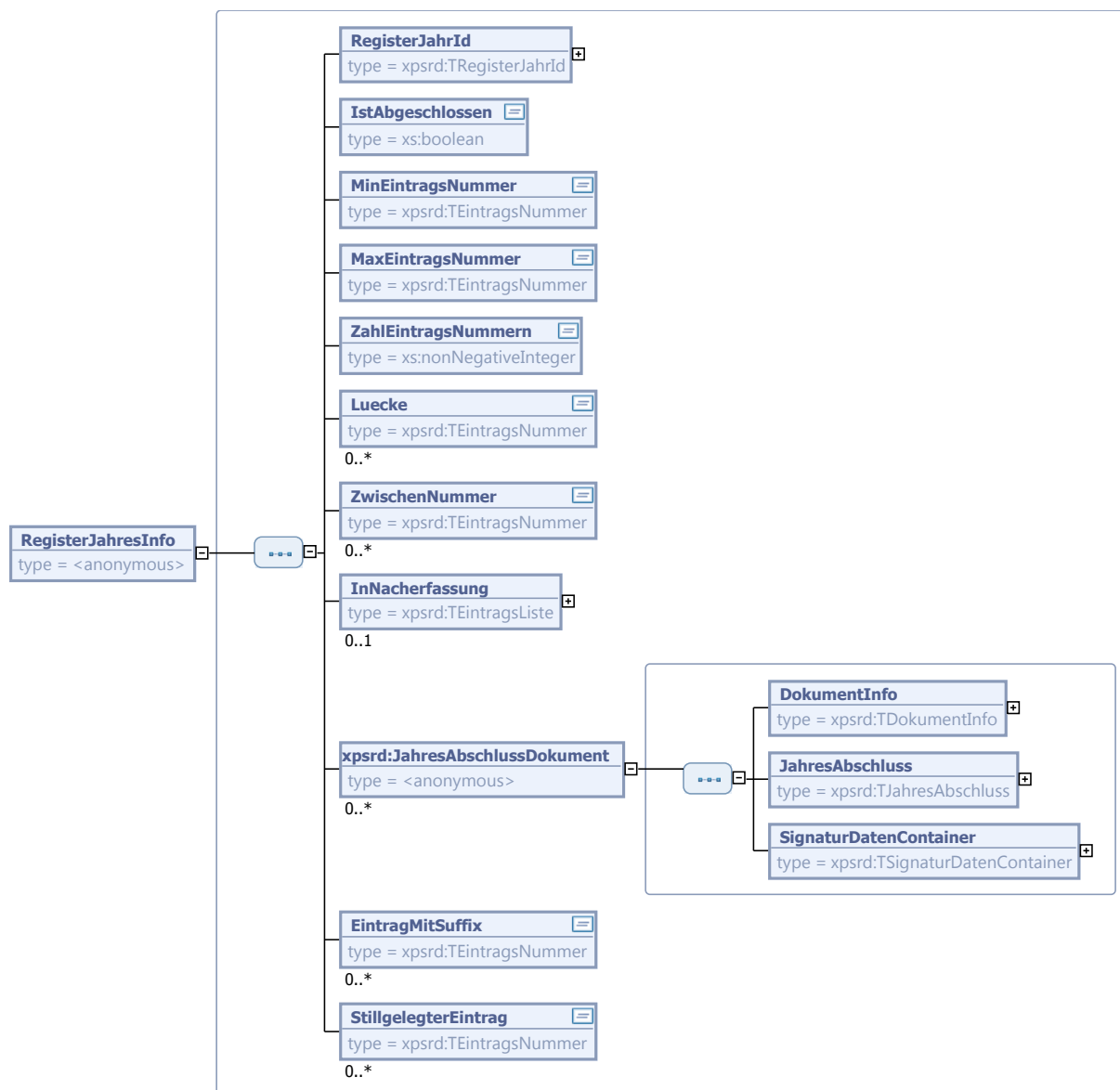

Kindelemente von RegisterJahresInfo				
Kindelement	Typ	Häufigkeit	Referenz	Seite
RegisterJahrId	TRegisterJahrId	1	Abschnitt 6.2.4	113 *
IstAbgeschlossen	xs:boolean	1		
MinEintragsNummer	TEintragsNummer	1	Abschnitt 6.2.3	112 *
MaxEintragsNummer	TEintragsNummer	1	Abschnitt 6.2.3	112 *
ZahlEintragsNummern	xs:nonNegativeInteger	1		
Luecke	TEintragsNummer	0..n	Abschnitt 6.2.3	112 *
ZwischenNummer	TEintragsNummer	0..n	Abschnitt 6.2.3	112 *
InNacherfassung	TEintragsListe	0..1	Abschnitt 6.6.4	130 *

Kindelemente von RegisterJahresInfo				
Kindelement	Typ	Häufigkeit	Referenz	Seite
JahresAbschlussDokument		0..n	Abschnitt 6.7.5	134 *
EintragMitSuffix	TEintragsNummer	0..n	Abschnitt 6.2.3	112 *
StillgelegterEintrag	TEintragsNummer	0..n	Abschnitt 6.2.3	112 *

6.7.6.1 RegisterJahrId (TRegisterJahrId)

Identifiziert den Jahrgang, auf den sich die Information bezieht.

6.7.6.2 IstAbgeschlossen (xs:boolean)

Ist `true`, wenn der Jahrgang im Register abgeschlossen ist, `false` sonst.

6.7.6.3 MinEintragsNummer (TEintragsNummer)

Die kleinste, nicht stillgelegte Eintragsnummer, die für die Erstbeurkundungen im Jahrgang vergeben wurde. Dies kann entweder eine reguläre Eintragsnummer oder eine Zwischennummer sein. Die Sortierung folgt dabei dem Schema (1, 1a, 1b, ..., 2, 2a, ..., 3, ...).

Falls keine oder nur stillgelegte Einträge in dem Jahrgang existieren, wird die Eintragsnummer 0 zurückgegeben. Falls es sich bei der kleinsten Eintragsnummer um eine Eintragsnummer mit Suffix handelt, wird die Eintragsnummer ohne Suffix zurückgegeben.

6.7.6.4 MaxEintragsNummer (TEintragsNummer)

Die größte, nicht stillgelegte Eintragsnummer, die für die Erstbeurkundungen im Jahrgang vergeben wurde. Dies kann entweder eine reguläre Eintragsnummer oder eine Zwischennummer sein. Die Sortierung folgt dabei dem Schema (1, 1a, 1b, ..., 2, 2a, ..., 3, ...).

Falls keine oder nur stillgelegte Einträge in dem Jahrgang existieren, wird die Eintragsnummer 0 zurückgegeben. Falls es sich bei der größten Eintragsnummer um eine Eintragsnummer mit Suffix handelt, wird die Eintragsnummer ohne Suffix zurückgegeben.

6.7.6.5 ZahlEintragsNummern (xs:nonNegativeInteger)

Enthält die Zahl der nicht stillgelegten Eintragsnummern im Jahrgang.

Falls keine oder nur stillgelegte Einträge in dem Jahrgang existieren, wird die Zahl 0 zurückgegeben.

6.7.6.6 Luecke (TEintragsNummer)

Sollten im Jahrgang Lücken bei der fortlaufenden Nummerierung der regulären Eintragsnummern entstanden sein, dann enthalten die Elemente `Luecke` die Liste der Lücken, also der *nicht* vergebenen regulären Eintragsnummern. Stillgelegte Einträge sind als Lücke auszuweisen, sofern nicht ein Eintrag mit Suffix unter der stillgelegten Eintragsnummer nacherfasst wurde. Einträge, die sich noch im Prozess der Nacherfassung befinden, sind als Lücke auszuweisen.

Es werden nur Lücken zwischen den Eintragsnummern ausgewiesen, die zwischen `MinEintragsNummer` und `MaxEintragsNummer` entstanden sind. Sind bspw. 1 die kleinste und 123 die größte nicht stillgelegte Eintragsnummer des Jahrgangs (also der Inhalt von `MinEintragsNummer` bzw. `MaxEintragsNummer`) und die 456 ein stillgelegter Eintrag in dem Jahrgang, so werden nur die Lücken zwischen 1 und 123 in dieser Liste übermittelt, nicht aber die Lücken zwischen 123 und 456.

6.7.6.7 ZwischenNummer (TEintragsNummer)

Sollten im Jahrgang Zwischennummern entstanden sein, dann enthalten die Elemente `ZwischenNummer` die Liste dieser Zwischennummern.

6.7.6.8 InNacherfassung (TEintragsListe)

Liste der Einträge des Jahrgangs, die sich Nacherfassung befinden

6.7.6.9 JahresAbschlussDokument (Elementreferenz)

Die Liste der JahresAbschlussDokumente enthält die Dokumente zum Jahresabschluss (also Dokumente, die den Jahrgang abschließen als auch solche, die einen Jahresabschluss aufheben) des zuständigen Standesamts, sortiert in chronologischer Reihenfolge der Erstellung.

6.7.6.10 EintragMitSuffix (TEintragsNummer)

Sollten im Jahrgang Eintragsnummern mit Suffix existieren, enthalten die Elemente EintragMitSuffix die Liste der Eintragsnummern mit Suffix.

Stillgelegte Eintragsnummern mit Suffix sind nicht in der Liste EintragMitSuffix enthalten.

6.7.6.11 StillgelegterEintrag (TEintragsNummer)

Sollten im Jahrgang Einträge stillgelegt worden sein, dann enthalten die Elemente StillgelegterEintrag die Liste der stillgelegten Einträge. Eintragsnummern mit Suffix, die stillgelegt wurden, sind ebenfalls in der Liste aufzuführen.

6.8 Basistypen für die Suche

6.8.1 TZeitraumTag

Typ: TZeitraumTag

Dieser Typ wird für die Suche nach exakten Datumsangaben oder auch nach Zeiträumen verwendet.

Soll nach einem bestimmten Tag gesucht werden, wird er im Subelement TagVon *und* TagBis angegeben.

Will man nach einem echten Zeitraum suchen, werden beide Subelemente mit den Grenzen verwendet. Die Suche schließt die Grenzen jeweils ein.

Wird eine Grenze weggelassen, bezieht sich die Suche auf das nach oben respektive unten offene Intervall.

Abbildung 6.28. TZeitraumTag

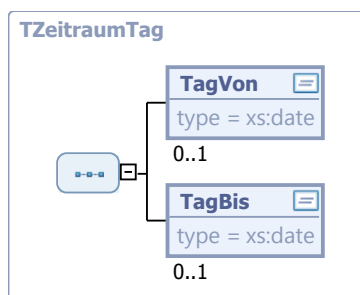

Kindelemente von TZeitraumTag				
Kindelement	Typ	Häufigkeit	Referenz	Seite
TagVon	xs:date	0..1		
TagBis	xs:date	0..1		

6.8.1.1 TagVon (xs:date)

Die untere Grenze des Zeitraums.

6.8.1.2 TagBis (xs:date)

Die obere Grenze des Zeitraums.

6.8.1.3 Verwendung des Typs in Nachrichten:

[FindEintrag](#), [FindEintragZentral](#)

6.8.2 TZeitraumJahr

Typ: **TZeitraumJahr**

Dieser Typ wird für die Suche nach einem bestimmten Jahr oder auch nach einer Spanne von Jahren verwendet.

Die Angabe des Suchintervalls ist analog zu TZeitraumTag.

Abbildung 6.29. TZeitraumJahr

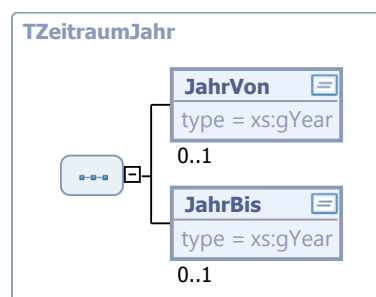

Kindelemente von TZeitraumJahr				
Kindelement	Typ	Häufigkeit	Referenz	Seite
JahrVon	xs:gYear	0..1		
JahrBis	xs:gYear	0..1		

6.8.2.1 JahrVon (xs:gYear)

Die untere Grenze der Spanne.

6.8.2.2 JahrBis (xs:gYear)

Die obere Grenze der Spanne.

6.8.2.3 Verwendung des Typs in Nachrichten:

[FindEintrag](#), [FindEintragZentral](#)

6.9 Typen für die Suche

6.9.1 TSuchdaten

Typ: **TSuchdaten**

Angaben, die für die Suche in allen Registern, gleich welcher Art, verwendet werden können (siehe Suchdaten, [6.10.1](#)).

Abbildung 6.30. TSuchdaten

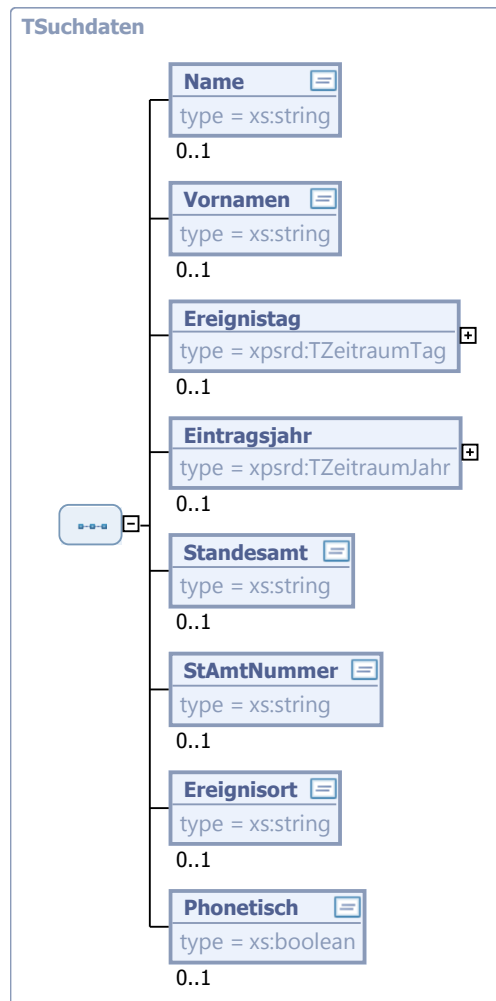

Kindelemente von TSuchdaten				
Kindelement	Typ	Häufigkeit	Referenz	Seite
Name	xs:string	0..1		
Vornamen	xs:string	0..1		
Ereignistag	TZeitraumTag	0..1	Abschnitt 6.8.1	137 *
Eintragsjahr	TZeitraumJahr	0..1	Abschnitt 6.8.2	138 *
Standesamt	xs:string	0..1		
StAmtNummer	xs:string	0..1		
Ereignisort	xs:string	0..1		
Phonetisch	xs:boolean	0..1		

6.9.1.1 Name (xs:string)

Suchangaben zum Namen einer Person. Im Register soll gesucht werden nach einer Beurkundung, bei der der Personenstand der hier angegebenen Person beurkundet wurde.

6.9.1.2 Vornamen (xs:string)

Suchangaben zum Vornamen einer Person. Im Register soll gesucht werden nach einer Beurkundung, bei der der Personenstand der hier angegebenen Person beurkundet wurde.

6.9.1.3 Ereignistag (TZeitraumTag)

Suchangabe zum Ereignistag des gesuchten Registereintrags.

6.9.1.4 Eintragsjahr (TZeitraumJahr)

Suchangabe zum Jahr, in dem die Beurkundung erfolgt ist.

6.9.1.5 Standesamt (xs:string)

Suchangaben zum Namen des Standesamts, bei dem die Beurkundung gesucht werden soll.

6.9.1.6 StAmtNummer (xs:string)

Die Standesamtsnummer des Standesamts, bei dem die Beurkundung gesucht werden soll.

6.9.1.7 Ereignisort (xs:string)

Suchangabe zum Ereignisort des gesuchten Registereintrags.

6.9.1.8 Phonetisch (xs:boolean)

Ist dieses Feld `true` wird bei der Suche ein Algorithmus der phonetischen Suche, wie etwa die Kölner Phonetik, verwendet.

Der verwendete Algorithmus hängt von der Implementierung des jeweiligen Registerverfahrens ab.

6.9.1.9 Verwendung des Typs in Nachrichten:

Keine Verwendung

6.9.2 TGSuchdaten

Typ: `TGSuchdaten`

Suchangaben für die Suche nach Geburtseinträgen.

Abbildung 6.31. TGSuchdaten

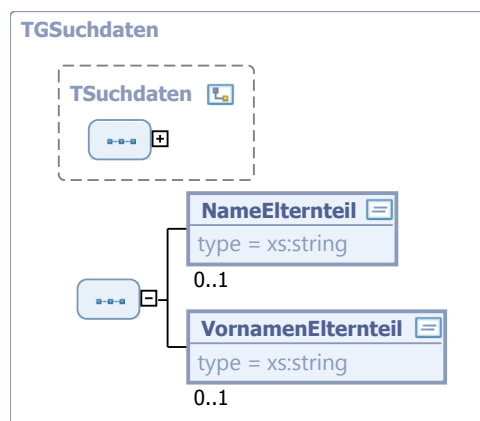

Dieser Typ ist eine Erweiterung des Basistyps **TSuchdaten** (siehe [Abschnitt 6.9.1 auf Seite 138](#)).

Kindelemente von TGSuchdaten				
Kindelement	Typ	Häufigkeit	Referenz	Seite
NameElternteil	xs:string	0..1		
VornamenElternteil	xs:string	0..1		

6.9.2.1 NameElternteil (xs:string)

Suchangabe zum Namen eines Elternteils des gesuchten Geburtseintrags. Dabei wird in der Suche sowohl der Familienname wie der Geburtsname der Eltern einbezogen.

6.9.2.2 VornamenElternteil (xs:string)

Suchangaben zum Vornamen eines Elternteils des gesuchten Geburtseintrags.

6.9.2.3 Verwendung des Typs in Nachrichten:

[FindEintrag](#), [FindEintragZentral](#)

6.9.3 TELSuchdaten

Typ: **TELSuchdaten**

Suchangaben für die Suche nach Einträgen im Ehe- oder Lebenspartnerschaftsregister.

Abbildung 6.32. TELSuchdaten

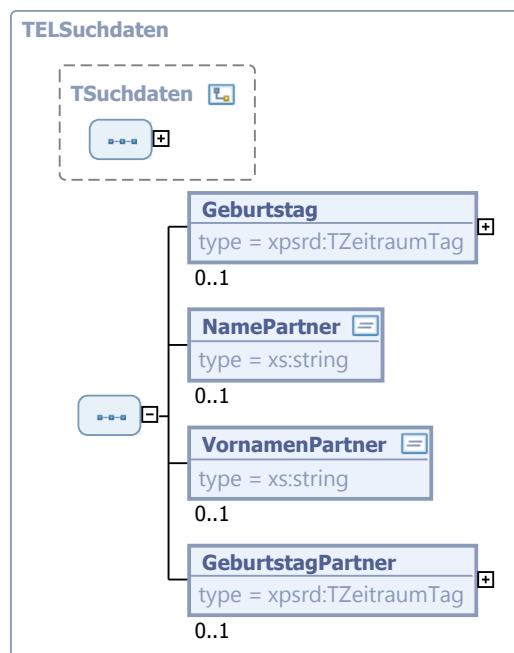

Dieser Typ ist eine Erweiterung des Basistyps **TSuchdaten** (siehe [Abschnitt 6.9.1 auf Seite 138](#)).

Kindelemente von TELSsuchdaten				
Kindelement	Typ	Häufigkeit	Referenz	Seite
Geburtstag	TZeitraumTag	0..1	Abschnitt 6.8.1	137 *
NamePartner	xs:string	0..1		
VornamenPartner	xs:string	0..1		
GeburtstagPartner	TZeitraumTag	0..1	Abschnitt 6.8.1	137 *

6.9.3.1 Geburtstag (TZeitraumTag)

Suchangaben zum Geburtstag der Person, deren Eintrag gesucht wird.

6.9.3.2 NamePartner (xs:string)

Suchangaben zum Namen des Ehe- oder Lebenspartners der Person, deren Beurkundung gesucht wird.

6.9.3.3 VornamenPartner (xs:string)

Suchangaben zu Vornamen des Ehe- oder Lebenspartners der Person, deren Beurkundung gesucht wird.

6.9.3.4 GeburtstagPartner (TZeitraumTag)

Suchangaben zum Geburtstag des Partner der Person, deren Eintrag gesucht wird.

6.9.3.5 Verwendung des Typs in Nachrichten:

[FindEintrag](#), [FindEintragZentral](#)

6.9.4 TSSuchdaten

Typ: TSSuchdaten

Suchangaben für die Suche nach Einträgen im Sterberegister.

Abbildung 6.33. TSSuchdaten

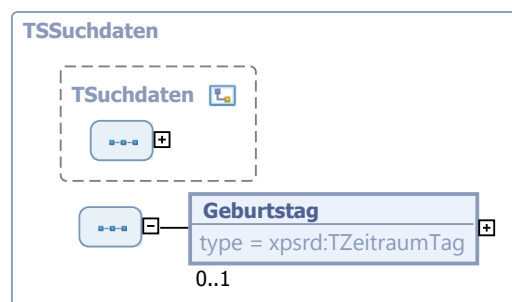

Dieser Typ ist eine Erweiterung des Basistyps TSsuchdaten (siehe [Abschnitt 6.9.1 auf Seite 138](#)).

Kindelement von TSSuchdaten				
Kindelement	Typ	Häufigkeit	Referenz	Seite
Geburtstag	TZeitraumTag	0..1	Abschnitt 6.8.1	137 *

6.9.4.1 Geburtstag (TZeitraumTag)

Suchangaben zum Geburtstag der verstorbenen Person, deren Sterbeeintrag gesucht wird.

6.9.4.2 Verwendung des Typs in Nachrichten:

[FindEintrag](#), [FindEintragZentral](#)

6.9.5 TSuchergebnisStatus

Typ: **TSuchergebnisStatus**

Das Registerverfahren kann die Menge der Suchergebnisse begrenzen. Dieser Typ beschreibt die Informationen über den Status des Suchergebnisses, da das Registerverfahren die Menge der Suchergebnisse begrenzen kann..

Abbildung 6.34. TSuchergebnisStatus

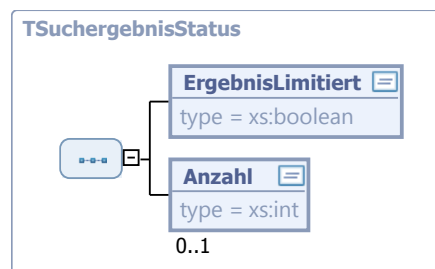

Kindelemente von TSuchergebnisStatus				
Kindelement	Typ	Häufigkeit	Referenz	Seite
ErgebnisLimitiert	xs:boolean	1		
Anzahl	xs:int	0..1		

6.9.5.1 ErgebnisLimitiert (xs:boolean)

Gibt an, ob die Liste der Suchergebnisse vom Registerverfahren begrenzt wurde und demzufolge nur ein Teil der möglichen Treffermenge übermittelt wird. In diesem Fall gibt *Anzahl* an, auf wieviele Zeilen die Ergebnisliste begrenzt wurde.

6.9.5.2 Anzahl (xs:int)

Gibt an, auf wieviele Zeilen die Ergebnisliste begrenzt wurde.

6.9.5.3 Verwendung des Typs in Nachrichten:

[FindEintragReturn](#), [FindEintragZentralReturn](#)

6.9.6 TNamensInfo

Typ: **TNamensInfo**

Angaben zu den Namen einer Person, wie sie in den Suchergebnissen angegeben werden.

Abbildung 6.35. TNamensInfo

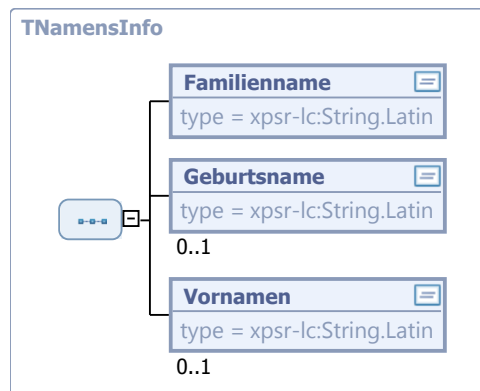

Kindelemente von TNamensInfo				
Kindelement	Typ	Häufigkeit	Referenz	Seite
Familienname	String.Latin	1	C.1 *	
Geburtsname	String.Latin	0..1	C.1 *	
Vornamen	String.Latin	0..1	C.1 *	

6.9.6.1 Familienname (String.Latin)

Familienname der Person.

6.9.6.2 Geburtsname (String.Latin)

Geburtsname der Person.

6.9.6.3 Vornamen (String.Latin)

Vornamen der Person.

6.9.6.4 Verwendung des Typs in Nachrichten:

[FindEintragReturn](#), [FindEintragZentralReturn](#)

6.9.7 TSperrvermerkArt

Typ: TSperrvermerkArt

Dieser Typ gibt die Art eines Sperrvermerks an.

Wert	Bedeutung
A	Auf Antrag
Z	Durch Zeugenschutzbehörde veranlasst

Dieser Typ ist eine Einschränkung des Basistyps `xs:string`.

Die Werte müssen dem Muster 'A|Z' entsprechen.

6.9.7.1 Verwendung des Typs in Nachrichten:

Keine Verwendung

6.9.8 TEintragsInfo

Typ: **TEintragsInfo** (abstrakt)

Die Ergebnisse einer Suche nach einem Eintrag, dessen EintragsId nicht bekannt ist, wird in Form von **EintragsInfos** organisiert. Es handelt sich um die allgemeinen Merkmale eines Eintrags, egal aus welchem der vier Register er stammt.

Abbildung 6.36. TEintragsInfo

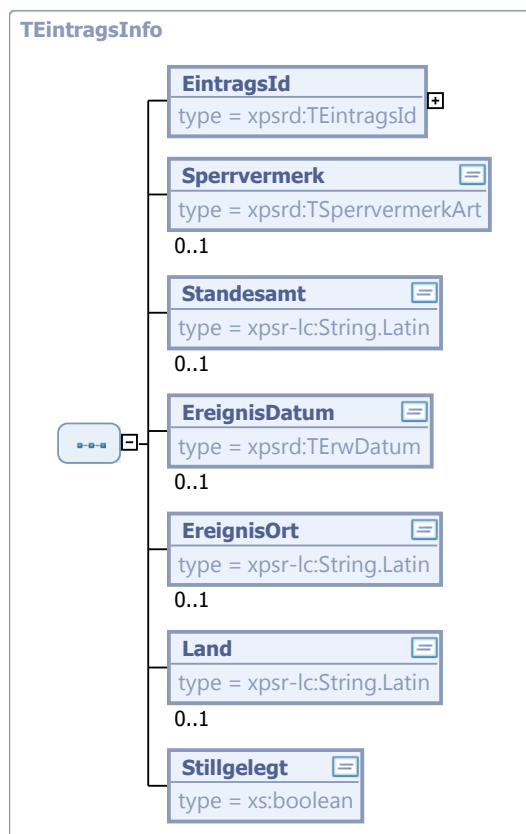

Kindelemente von TEintragsInfo				
Kindelement	Typ	Häufigkeit	Referenz	Seite
EintragsId	TEintragsId	1	Abschnitt 6.2.5	114 *
Sperrvermerk	TSperrvermerkArt	0..1	Abschnitt 6.9.7	144 *
Standesamt	String.Latin	0..1	C.1 *	
EreignisDatum	TErwDatum	0..1	Abschnitt 6.1.1	107 *
EreignisOrt	String.Latin	0..1	C.1 *	
Land	String.Latin	0..1	C.1 *	
Stillgelegt	xs:boolean	1		

6.9.8.1 EintragsId (TEintragsId)

Die EintragsId eines gefundenen Registereintrags.

6.9.8.2 Sperrvermerk (TSperrvermerkArt)

Wenn der Eintrag einen Sperrvermerk hat, gibt dieses Element an, um welche Art von Sperrvermerk es sich handelt. Über die Übermittlung von Hinweisen auf Einträge mit einem Sperrvermerk siehe [Abschnitt 8.2.15, „findEintragZentral“](#).

6.9.8.3 Standesamt (String.Latin)

Der Name des Standesamts der Erstbeurkundung des gefundenen Registereintrags.

6.9.8.4 EreignisDatum (TErwDatum)

Das Ereignisdatum des gefundenen Registereintrags.

6.9.8.5 EreignisOrt (String.Latin)

Der Ort des Ereignisses.

6.9.8.6 Land (String.Latin)

Das Land des Ereignisses.

6.9.8.7 stillgelegt (xs:boolean)

Gibt an, ob es sich um einen stillgelegten Eintrag handelt.

6.9.8.8 Verwendung des Typs in Nachrichten:

Keine Verwendung

6.9.9 TGEintragsInfo

Typ: TGEintragsInfo

Informationen zu einem Eintrag bei der Suche im Geburtenregister.

Abbildung 6.37. TGEintragsInfo

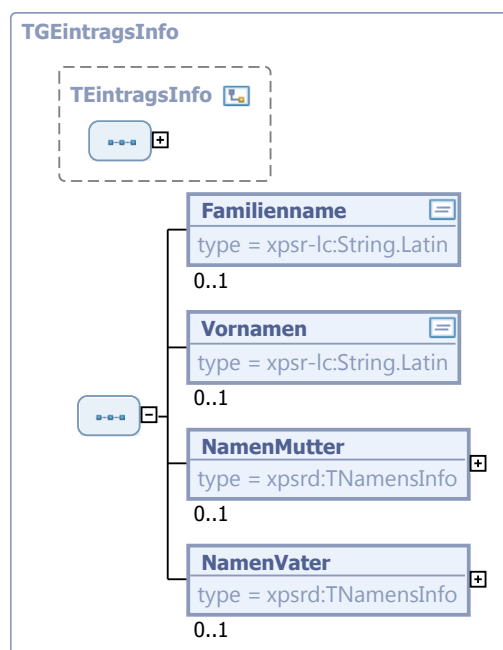

Dieser Typ ist eine Erweiterung des Basistyps **TEintragsInfo** (siehe [Abschnitt 6.9.8 auf Seite 145](#)).

Kindelemente von TGEintragsInfo				
Kindelement	Typ	Häufigkeit	Referenz	Seite
Familienname	String.Latin	0..1	C.1 *	
Vornamen	String.Latin	0..1	C.1 *	
NamenMutter	TNamensInfo	0..1	Abschnitt 6.9.6	143 *
NamenVater	TNamensInfo	0..1	Abschnitt 6.9.6	143 *

6.9.9.1 Familienname (**String.Latin**)

Familienname des Kindes im Geburtseintrag.

6.9.9.2 Vornamen (**String.Latin**)

Vornamen des Kindes im Geburtseintrag.

6.9.9.3 NamenMutter (**TNamensInfo**)

Angaben zum Namen der Mutter im Geburtseintrag.

6.9.9.4 NamenVater (**TNamensInfo**)

Angaben zum Namen des Vaters im Geburtseintrag.

6.9.9.5 Verwendung des Typs in Nachrichten:

[FindEintragReturn](#), [FindEintragZentralReturn](#)

6.9.10 TELEintragsInfo

Typ: **TELEintragsInfo**

Informationen zu einem Eintrag bei der Suche im Ehe- oder Lebenspartnerschaftsregister.

Abbildung 6.38. TELEintragsInfo

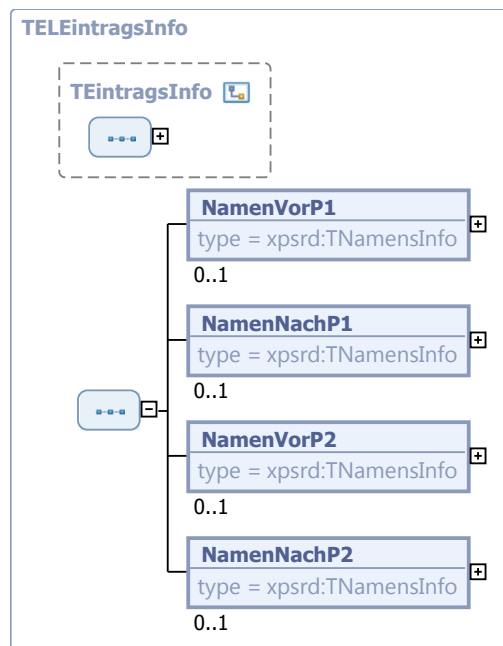

Dieser Typ ist eine Erweiterung des Basistyps **TEintragsInfo** (siehe [Abschnitt 6.9.8 auf Seite 145](#)).

Kindelemente von TELEintragsInfo				
Kindelement	Typ	Häufigkeit	Referenz	Seite
NamenVorP1	TNamensInfo	0..1	Abschnitt 6.9.6	143 *
NamenNachP1	TNamensInfo	0..1	Abschnitt 6.9.6	143 *
NamenVorP2	TNamensInfo	0..1	Abschnitt 6.9.6	143 *
NamenNachP2	TNamensInfo	0..1	Abschnitt 6.9.6	143 *

6.9.10.1 NamenVorP1 (TNamensInfo)

Angaben zum Namen des Ehemanns bzw. des ersten Lebenspartners vor Eheschließung oder Begründung der Lebenspartnerschaft.

6.9.10.2 NamenNachP1 (TNamensInfo)

Angaben zum Namen von Ehemann bzw. erstem Lebenspartner nach Begründung der Ehe oder Lebenspartnerschaft.

6.9.10.3 NamenVorP2 (TNamensInfo)

Angaben zum Namen der Ehefrau bzw. des zweiten Lebenspartners vor Eheschließung oder Begründung der Lebenspartnerschaft.

6.9.10.4 NamenNachP2 (TNamensInfo)

Angaben zum Namen der Ehefrau bzw. des zweiten Lebenspartners nach Eheschließung oder Begründung der Lebenspartnerschaft.

6.9.10.5 Verwendung des Typs in Nachrichten:

[FindEintragReturn](#), [FindEintragZentralReturn](#)

6.9.11 TSEintragsInfo

Typ: **TSEintragsInfo**

Informationen zu einem Eintrag bei der Suche im Sterberegister.

Abbildung 6.39. TSEintragsInfo

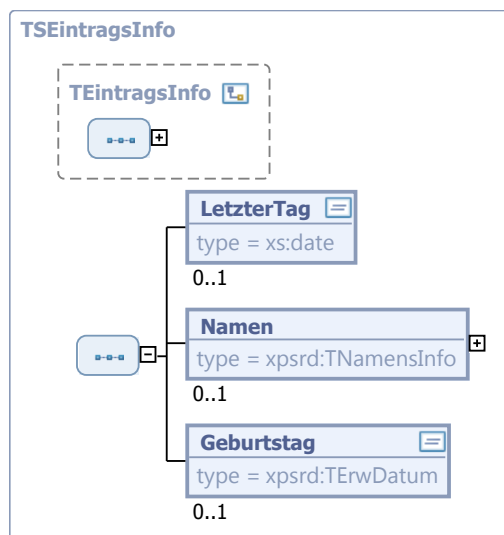

Dieser Typ ist eine Erweiterung des Basistyps **TEintragsInfo** (siehe [Abschnitt 6.9.8 auf Seite 145](#)).

Kindelemente von TSEintragsInfo				
Kindelement	Typ	Häufigkeit	Referenz	Seite
LetzterTag	xs:date	0..1		
Namen	TNamensInfo	0..1	Abschnitt 6.9.6	143 *
Geburtstag	TErwDatum	0..1	Abschnitt 6.1.1	107 *

6.9.11.1 LetzterTag (xs:date)

Tag, an dem die verstorbene Person zuletzt lebend gesehen wurde (wenn der genaue Todestag nicht festgestellt werden kann).

6.9.11.2 Namen (TNamensInfo)

Angaben zum Namen der verstorbenen Person im Sterbeeintrag.

6.9.11.3 Geburtstag (TErwDatum)

Geburtstag der verstorbenen Person im Sterbeeintrag.

6.9.11.4 Verwendung des Typs in Nachrichten:

[FindEintragReturn](#), [FindEintragZentralReturn](#)

6.10 Elemente für die Suche

6.10.1 Suchdaten

Globales Element: **suchdaten**

Dieses Element dient der Suche nach Registereinträgen. Die Subelemente sind die Suchfelder mit den bekannten Angaben zum gesuchten Registereintrag.

In Suchfeldern, die Textangaben erhalten (wie z.B. Namen und Vornamen), sind folgende Platzhalter möglich:

Muster	steht für
%	beliebig viele Zeichen
_	genau ein Zeichen

Bei der Suche nach Namen und Vornamen, wird nach den Grundbuchstaben bzw. durch eine phonetische Abbildung gesucht. Die Art und Weise diese Abbildung hängt von der Implementierung des Registerverfahrens ab.

Bei der Suche nach einem Eintrag, bei der Namen und Vornamen als Suchkriterium angegeben werden, werden alle Einträge gesucht, in denen diese Namen bzw. Vornamen vorkommen, auch wenn sich die Namen durch eine spätere Namensänderung geändert haben. Es wird also ein Eintrag auch bei der Suche nach einem früheren, inzwischen abgelegten Namen gefunden.

Alle Angaben in den angegebenen Suchfeldern werden bei der Suche mit „und“ verbunden, d.h. es werden die Einträge gesucht, bei denen sämtliche angegebenen Suchkriterien zutreffen. Wird ein Suchfeld nicht angegeben, dann wird es bei der Suche nicht berücksichtigt, d.h. es werden alle Einträge gefunden, egal welchen Wert sie im nicht angegebenen Suchfeld haben mögen.

In den Suchkriterien muss mindestens ein Suchmuster zu dem Namen einer beurkundeten Person oder aber eine gesuchte reguläre Eintragsnummer angegeben werden.

Mit dem Kindelement *Eintragsnummer* kann nach Einträgen gesucht werden, die auf einer regulären Eintragsnummer basieren. Auf einer gegebenen regulären Eintragsnummer basieren,

- der Eintrag mit der gesuchten regulären Eintragsnummer,
- alle Einträge deren Zwischennummer gebildet wurde, indem der gesuchten regulären Eintragsnummer ein Klein- oder Großbuchstabe angehängt wurde und
- alle Einträge deren Eintragsnummer mit Suffix gebildet wurde, indem der gesuchten regulären Eintragsnummer ein numerisches Suffix angehängt wurde.

Abbildung 6.40. Suchdaten

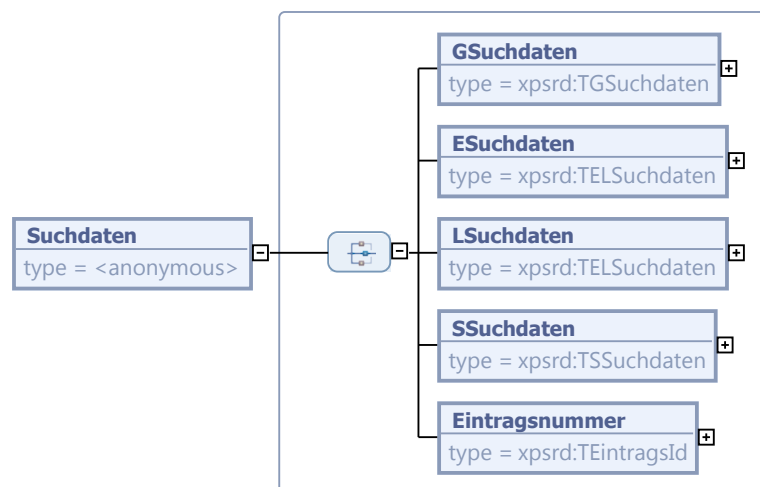

Kindelemente von Suchdaten				
Kindelement	Typ	Häufigkeit	Referenz	Seite
GSuchdaten	TGSuchdaten	1	Abschnitt 6.9.2	140
ESuchdaten	TELSuchdaten	1	Abschnitt 6.9.3	141
LSuchdaten	TELSuchdaten	1	Abschnitt 6.9.3	141
SSuchdaten	TSSuchdaten	1	Abschnitt 6.9.4	142
Eintragsnummer	TEintragsId	1	Abschnitt 6.2.5	114

6.10.2 Suchergebnis

Globales Element: **suchergebnis**

Dieses Element enthält das Ergebnis einer Suche. Das Suchergebnis ist eine Liste von Eintragsinfos über Einträge, die die Suchkriterien erfüllen. Einträge, die sich noch in der Nacherfassung befinden, werden nicht im Suchergebnis aufgeführt. Stillgelegte Einträge sind nur in den Suchergebnissen des Webservices *FindEintrag* enthalten.

Die Informationen, die über die gefundenen Einträge ermittelt werden, beinhalten dabei stets den aktuellen Stand des Eintrags.

Bemerkung: Es kann also sein, dass ein Eintrag gefunden wird, bei dem im Suchergebnis ein aktueller Name einer Person angegeben wird, obgleich diese Person deshalb gefunden wurde, weil sie früher einen Namen getragen hat, der dem Suchkriterium entspricht.

Bemerkung: Das Registerverfahren muss landesspezifische Regeln berücksichtigen, wie mit der Einbeziehung von Einträgen mit Sperrvermerken in das Suchergebnis zu verfahren ist: siehe dazu [Abschnitt 8.2.15](#), „*findEintragZentral*“.

Abbildung 6.41. Suchergebnis

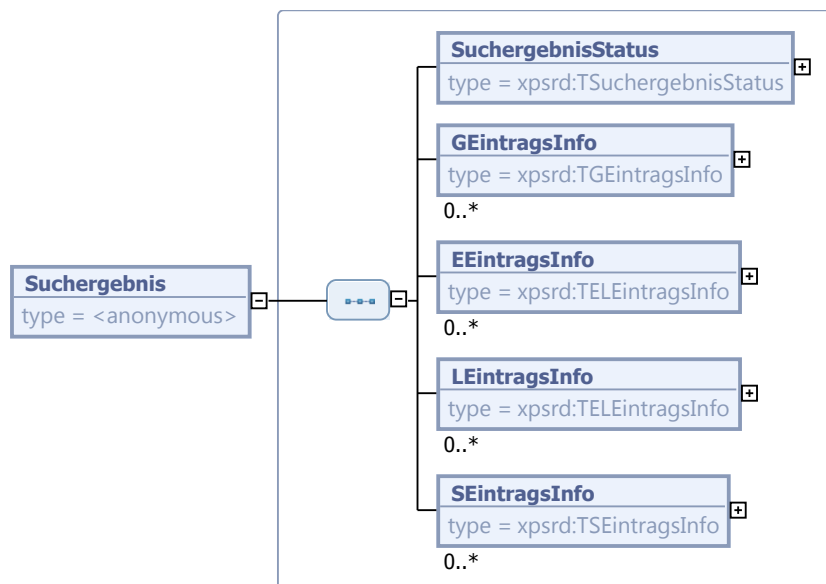

Kindelemente von Suchergebnis				
Kindelement	Typ	Häufigkeit	Referenz	Seite
SuchergebnisStatus	TSuchergebnisStatus	1	Abschnitt 6.9.5	143

Kindelemente von Suchergebnis				
Kindelement	Typ	Häufigkeit	Referenz	Seite
GEintragsInfo	TGEintragsInfo	0..n	Abschnitt 6.9.9	146
EEintragsInfo	TELEintragsInfo	0..n	Abschnitt 6.9.10	147
LEintragsInfo	TELEintragsInfo	0..n	Abschnitt 6.9.10	147
SEintragsInfo	TSEintragsInfo	0..n	Abschnitt 6.9.11	149

6.11 Typen für die Aussonderung

6.11.1 TAussonderungRegistereintrag

Typ: **TAussonderungRegistereintrag**

Alle Informationen über einen auszusondernden Registereintrag.

Abbildung 6.42. TAussonderungRegistereintrag

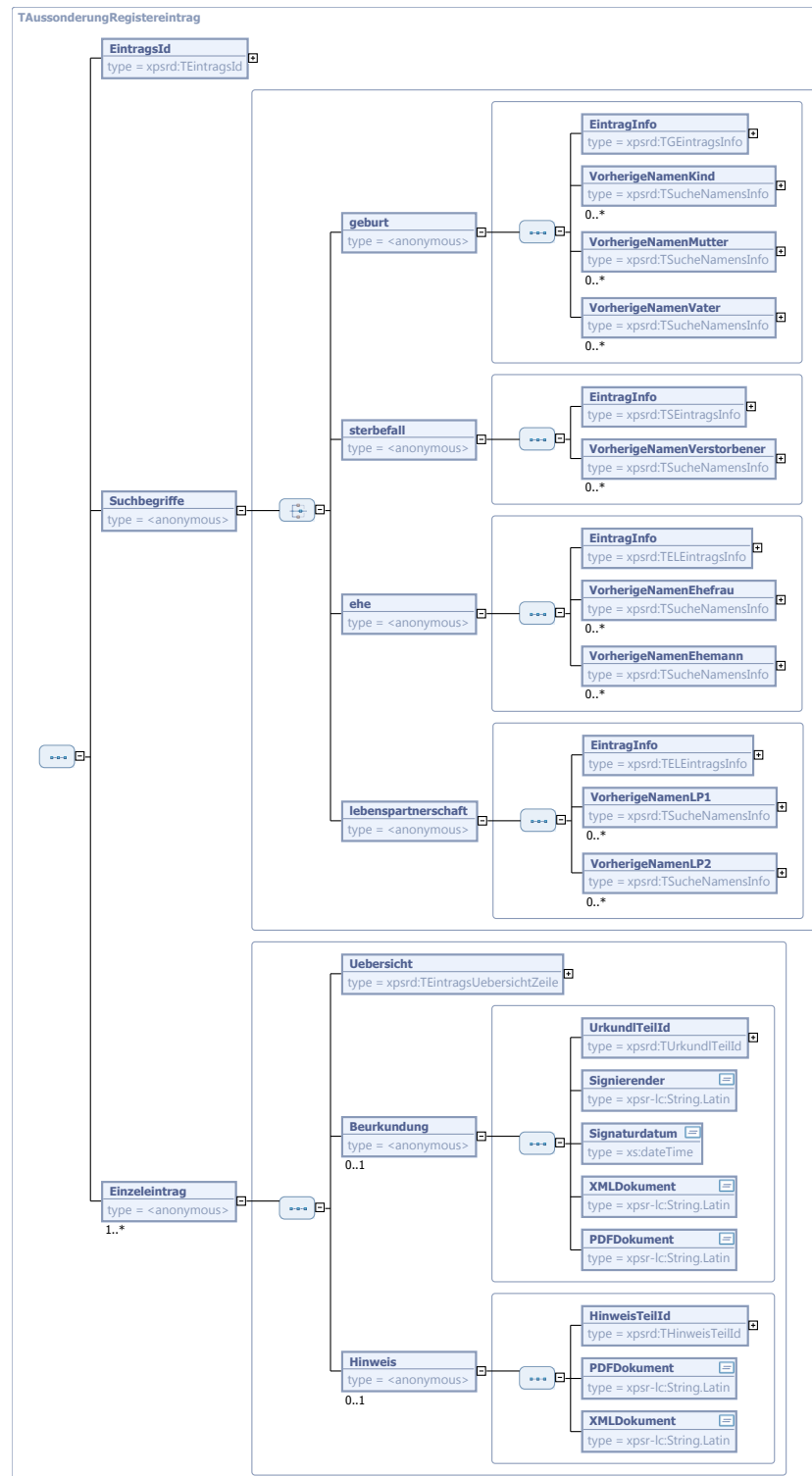

Kindelemente von TAussonderungRegistereintrag				
Kindelement	Typ	Häufigkeit	Referenz	Seite
EintragsId	TEintragsId	1	Abschnitt 6.2.5	114 *
Suchbegriffe		1		
Einzeleintrag		1..n		

6.11.1.1 EintragsId (**TEintragsId**)

Eintragsnummer des auszusondernden Registereintrags

6.11.1.2 Suchbegriffe

Die gemäß Anlage 1 der PStV zulässigen Suchbegriffe für den Registereintrag.

Kindelemente von Suchbegriffe				
Kindelement	Typ	Häufigkeit	Referenz	Seite
geburt		1		
sterbefall		1		
ehe		1		
lebenspartnerschaft		1		

6.11.1.2.1 geburt

Informationen für die Suche nach einem Geburtseintrag

Kindelemente von geburt				
Kindelement	Typ	Häufigkeit	Referenz	Seite
EintragInfo	TGEintragsInfo	1	Abschnitt 6.9.9	146
VorherigeNamenKind	TSucheNamensInfo	0..n	Abschnitt 6.11.3	158 *
VorherigeNamenMutter	TSucheNamensInfo	0..n	Abschnitt 6.11.3	158 *
VorherigeNamenVater	TSucheNamensInfo	0..n	Abschnitt 6.11.3	158 *

6.11.1.2.1.1 VorherigeNamenKind (**TSucheNamensInfo**)

Sollten sich die Namen des Kindes im Geburtseintrag geändert haben, sind hier alle nicht mehr aktuellen Vor- und Familiennamen des Kindes anzugeben. Dabei sind auch die Namen vor einer Berichtigung zu übermitteln.

6.11.1.2.1.2 VorherigeNamenMutter (**TSucheNamensInfo**)

Sollten sich die Namen der Mutter im Geburtseintrag geändert haben, sind hier alle nicht mehr aktuellen Vor-, Familien- und Geburtsnamen der Mutter anzugeben. Dabei sind auch die Namen vor einer Berichtigung zu übermitteln.

6.11.1.2.1.3 VorherigeNamenVater (**TSucheNamensInfo**)

Sollten sich die Namen des Vaters im Geburtseintrag geändert haben, sind hier alle nicht mehr aktuellen Vor-, Familien- und Geburtsnamen des Vaters anzugeben. Dabei sind auch die Namen vor einer Berichtigung zu übermitteln.

6.11.1.2.2 sterbefall

Informationen für die Suche nach einem Sterbeeintrag

Kindelemente von sterbefall				
Kindelement	Typ	Häufigkeit	Referenz	Seite
EintragInfo	TSEintragsInfo	1	Abschnitt 6.9.11	149
VorherigeNamenVerstorbener	TSucheNamensInfo	0..n	Abschnitt 6.11.3	158 *

6.11.1.2.2.1 VorherigeNamenVerstorbener (TSucheNamensInfo)

Sollten sich die Namen des Verstorbenen im Sterbeeintrag geändert haben, sind hier alle nicht mehr aktuellen Vor-, Familien- und Geburtsnamen des Verstorbenen anzugeben. Dabei sind auch die Namen vor einer Berichtigung zu übermitteln.

6.11.1.2.3 ehe

Informationen für die Suche nach einem Eheeintrag

Kindelemente von ehe				
Kindelement	Typ	Häufigkeit	Referenz	Seite
EintragInfo	TELEintragsInfo	1	Abschnitt 6.9.10	147 *
VorherigeNamenEhefrau	TSucheNamensInfo	0..n	Abschnitt 6.11.3	158 *
VorherigeNamenEhemann	TSucheNamensInfo	0..n	Abschnitt 6.11.3	158 *

6.11.1.2.3.1 EintragInfo (TELEintragsInfo)

Enthält die Suchdaten für beide Ehegatten

6.11.1.2.3.2 VorherigeNamenEhefrau (TSucheNamensInfo)

Sollten sich die Namen der Ehefrau im Eheeintrag geändert haben, sind hier alle nicht mehr aktuellen Vor-, Familien- und Geburtsnamen der Ehefrau anzugeben. Soweit vor der Ehe ein abweichender Familien- oder Geburtsname bestand, ist dieser ebenfalls anzugeben.

Es sind auch die Namen vor einer Berichtigung zu übermitteln.

6.11.1.2.3.3 VorherigeNamenEhemann (TSucheNamensInfo)

Sollten sich die Namen des Ehemanns im Eheeintrag geändert haben, sind hier alle nicht mehr aktuellen Vor-, Familien- und Geburtsnamen des Ehemanns anzugeben. Soweit vor der Ehe ein abweichender Familien- oder Geburtsname bestand, ist dieser ebenfalls anzugeben.

Es sind auch die Namen vor einer Berichtigung zu übermitteln.

6.11.1.2.4 lebenspartnerschaft

Informationen für die Suche nach einem Eintrag im Lebenspartnerschaftsregister

Kindelemente von lebenspartnerschaft				
Kindelement	Typ	Häufigkeit	Referenz	Seite
EintragInfo	TELEintragsInfo	1	Abschnitt 6.9.10	147 *
VorherigeNamenLP1	TSucheNamensInfo	0..n	Abschnitt 6.11.3	158 *

Kindelemente von lebenspartnerschaft				
Kindelement	Typ	Häufigkeit	Referenz	Seite
VorherigeNamenLP2	TSucheNamensInfo	0..n	Abschnitt 6.11.3	158 *

6.11.1.2.4.1 EintragInfo (TEintragsInfo)

Enthält die Suchdaten für beide Lebenspartner

6.11.1.2.4.2 VorherigeNamenLP1 (TSucheNamensInfo)

Sollten sich die Namen des Lebenspartners1 im Eintrag geändert haben, sind hier alle nicht mehr aktuellen Vor-, Familien- und Geburtsnamen des Lebenspartners1 anzugeben. Soweit vor der Lebenspartnerschaft ein abweichender Familien- oder Geburtsname bestand, ist dieser ebenfalls anzugeben.

Es sind auch die Namen vor einer Berichtigung zu übermitteln.

6.11.1.2.4.3 VorherigeNamenLP2 (TSucheNamensInfo)

Sollten sich die Namen des Lebenspartners2 im Eintrag geändert haben, sind hier alle nicht mehr aktuellen Vor-, Familien- und Geburtsnamen des Lebenspartners2 anzugeben. Soweit vor der Lebenspartnerschaft ein abweichender Familien- oder Geburtsname bestand, ist dieser ebenfalls anzugeben.

Es sind auch die Namen vor einer Berichtigung zu übermitteln.

6.11.1.3 Einzeleintrag

Enthält Angaben zu einem bestimmten Stand des auszusondernden Registereintrags sowie Angaben zu den korrespondierenden Beurkundungen und Hinweisen.

Kindelemente von Einzeleintrag				
Kindelement	Typ	Häufigkeit	Referenz	Seite
Uebersicht	TEintragsUebersichtZeile	1	Abschnitt 6.6.3	128 *
Beurkundung		0..1		
Hinweis		0..1		

6.11.1.3.1 Uebersicht (TEintragsUebersichtZeile)

Angaben zu einem bestimmten Stand des auszusondernden Registereintrags

6.11.1.3.2 Beurkundung

Angaben zu den Haupt- und Folgebeurkundungen des auszusondernden Registereintrags

Kindelemente von Beurkundung				
Kindelement	Typ	Häufigkeit	Referenz	Seite
UrkundlTeilId	TUrkundlTeilId	1	Abschnitt 6.2.6	114 *
Signierender	String.Latin	1	C.1 *	
Signaturdatum	xs:dateTime	1		
XMLDokument	String.Latin	1	C.1 *	
PDFDokument	String.Latin	1	C.1 *	

6.11.1.3.2.1 UrkundlTeilId (TUrkundlTeilId)

Die Eintragsnummer inklusive der Folgenummer

6.11.1.3.2.2 signierender (String.Latin)

Der Name des Standesbeamten, der die Beurkundung signiert hat

6.11.1.3.2.3 signaturdatum (xs:dateTime)

Das Datum, an dem die Signatur angebracht wurde

6.11.1.3.2.4 XMLDokument (String.Latin)

Enthält den Dateinamen des XML-Dokuments zu der Beurkundung / zu dem Hinweis

6.11.1.3.2.5 PDFDokument (String.Latin)

Enthält den Dateinamen des PDF-Dokuments zu der Beurkundung / des Hinweises

6.11.1.3.3 Hinweis

Angaben zu den Hinweisen des auszusondernden Registereintrags

Kindelemente von Hinweis				
Kindelement	Typ	Häufigkeit	Referenz	Seite
HinweisTeilId	THinweisTeilId	1	Abschnitt 6.2.7	115 *
PDFDokument	String.Latin	1	C.1 *	
XMLDokument	String.Latin	1	C.1 *	

6.11.1.3.3.1 HinweisTeilId (THinweisTeilId)

Die Eintragsnummer inklusive der Hinweis-Folgenummer

6.11.1.3.3.2 PDFDokument (String.Latin)

Enthält den Dateinamen des PDF-Dokuments zu der Beurkundung / des Hinweises

6.11.1.3.3.3 XMLDokument (String.Latin)

Enthält den Dateinamen des XML-Dokuments zu der Beurkundung / des Hinweises

6.11.1.4 Verwendung des Typs in Nachrichten:

Keine Verwendung

6.11.2 TQuellregister

Typ: TQuellregister

Angabe, ob eine Aussonderungsportion aus dem Erst- oder dem Sicherungsregister erstellt wurde.

Dieser Typ ist eine Einschränkung des Basistyps `String.Latin` (siehe [C.1](#)).

6.11.2.1 Verwendung des Typs in Nachrichten:

Keine Verwendung

6.11.3 TSucheNamensInfo

Typ: **TSucheNamensInfo**

Dieser Typ enthält Informationen über einen vorherigen Namen einer Person. Ein solcher vorheriger Name besteht dabei immer aus einem Vornamen (soweit vorhanden) und einem Familien- bzw. Geburtsnamen (soweit vorhanden).

Hat sich bspw. im Geburtenregister der Vorname des Kindes geändert, muss hier als vorheriger Name des Kindes das Tupel aus vorherigem Vornamen und unverändertem Familiennamen angegeben werden. Ändert sich der Geburtsname der Mutter im Geburtenregister, ist hier als vorheriger Name der unveränderte Vorname und der vorherige Geburtsname anzugeben. Ändert sich der Vorname der Mutter im Geburtenregister, sind zwei Tupel bestehend aus vorherigem Vornamen und unverändertem Geburtsnamen, bzw. vorherigem Vornamen und unverändertem Familiennamen anzugeben.

Abbildung 6.43. TSucheNamensInfo

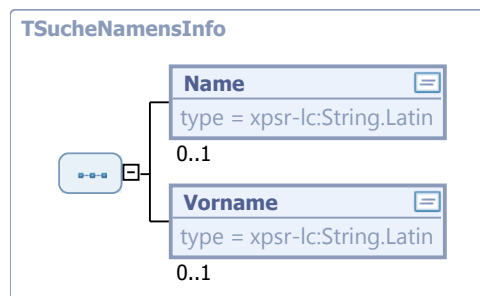

Kindelemente von TSucheNamensInfo				
Kindelement	Typ	Häufigkeit	Referenz	Seite
Name	<code>String.Latin</code>	0..1	C.1 *	
Vorname	<code>String.Latin</code>	0..1	C.1 *	

6.11.3.1 Name (`String.Latin`)

Familiennamen bzw. Geburtsname der Person

6.11.3.2 Vorname (`String.Latin`)

Vornamen der Person

6.11.3.3 Verwendung des Typs in Nachrichten:

Keine Verwendung

6.12 Elemente für die Aussonderung

6.12.1 AussonderungPortionInfo

Globales Element: **AussonderungPortionInfo**

Informationen über eine Aussonderungsportion, die das Registerverfahren erstellt.

Abbildung 6.44. AussonderungPortionInfo

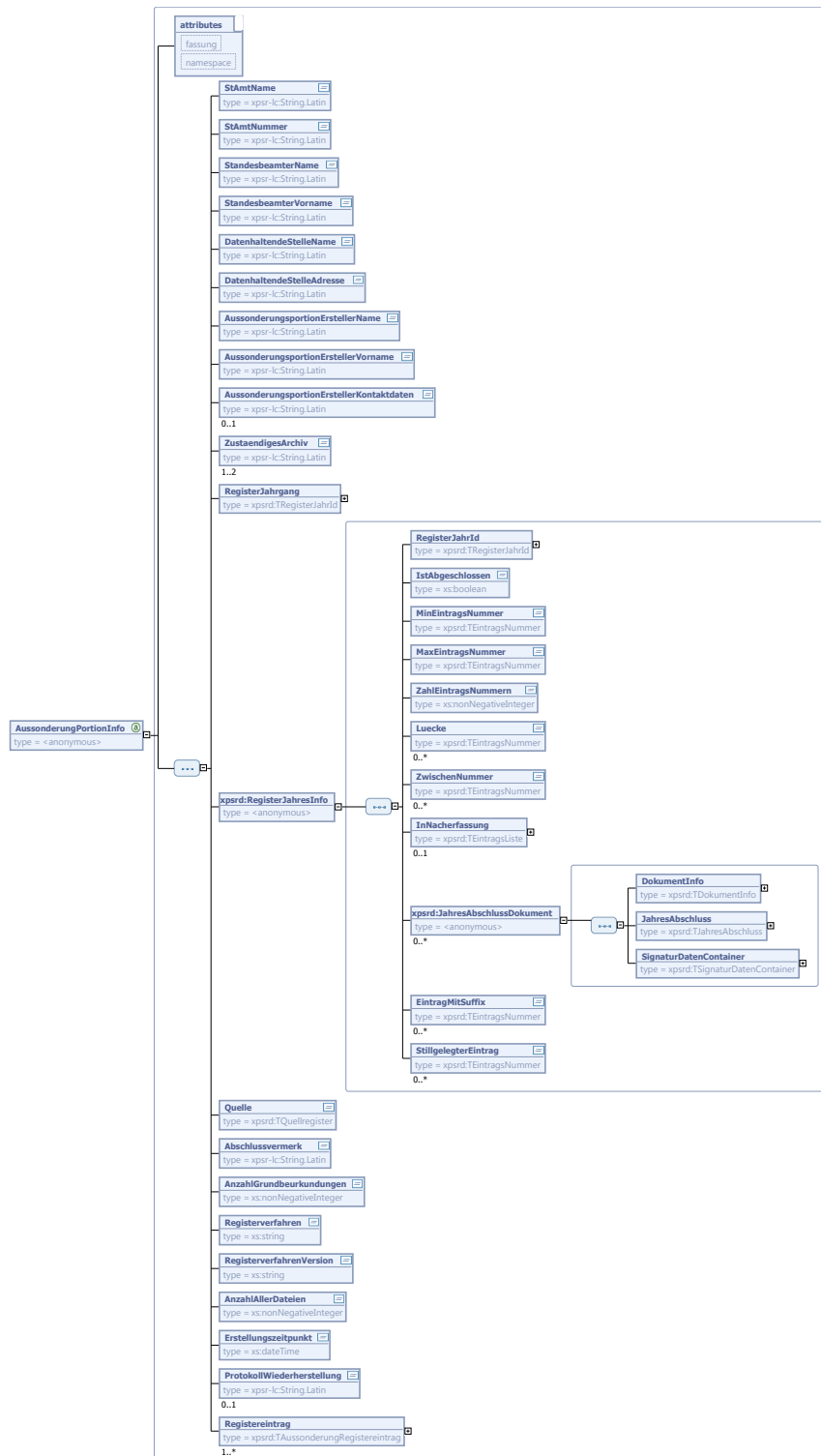

Kindelemente von AussonderungPortionInfo				
Kindelement	Typ	Häufigkeit	Referenz	Seite
StAmtName	String.Latin	1	C.1 *	
StAmtNummer	String.Latin	1	C.1 *	
StandesbeamterName	String.Latin	1	C.1 *	
StandesbeamterVorname	String.Latin	1	C.1 *	
DatenhaltendeStelleName	String.Latin	1	C.1 *	
DatenhaltendeStelleAdresse	String.Latin	1	C.1 *	
AussonderungsportionErstellerName	String.Latin	1	C.1 *	
AussonderungsportionErstellerVorname	String.Latin	1	C.1 *	
AussonderungsportionErstellerKontaktDaten	String.Latin	0..1	C.1 *	
ZustaendigesArchiv	String.Latin	1..2	C.1 *	
RegisterJahrgang	TRegisterJahrId	1	Abschnitt 6.2.4	113 *
RegisterJahresInfo		1	Abschnitt 6.7.6	134 *
Quelle	TQuellregister	1	Abschnitt 6.11.2	157 *
Abschlussvermerk	String.Latin	1	C.1 *	
AnzahlGrundbeurkundungen	xs:nonNegativeInteger	1		
Registerverfahren	xs:string	1		
RegisterverfahrenVersion	xs:string	1		
AnzahlAllerDateien	xs:nonNegativeInteger	1		
Erstellungszeitpunkt	xs:dateTime	1		
ProtokollWiederherstellung	String.Latin	0..1	C.1 *	
Registereintrag	TAussonderungRegistereintrag	1..n	Abschnitt 6.11.1	152 *
Attribute von AussonderungPortionInfo				
Attribut	Typ	Erforderlich	Referenz	Seite
fassung	xs:unsignedInt	ja		
namespace	xs:anyURI	ja		

6.12.1.1 StAmtName (String.Latin)

Aktuelle Bezeichnung des für die Erstellung der Aussonderungsportion zuständigen Standesamts.

6.12.1.2 StAmtNummer (String.Latin)

Nummer des für die Erstellung der Aussonderungsportion zuständigen Standesamts.

6.12.1.3 StandesbeamterName (String.Latin)

Name des Standesbeamten, der Aussonderung verantwortet.

6.12.1.4 StandesbeamterVorname (String.Latin)

Vorname des Standesbeamten, der Aussonderung verantwortet.

6.12.1.5 DatenhaltendeStelleName (String.Latin)

Bezeichnung der datenhaltenden Stelle.

6.12.1.6 DatenhaltendeStelleAdresse (String.Latin)

Adressangaben der datenhaltenden Stelle.

6.12.1.7 AussonderungsportionErstellerName (String.Latin)

Name der Person, die die Aussonderungsportion erstellt hat.

6.12.1.8 AussonderungsportionErstellerVorname (String.Latin)

Vorname der Person, die die Aussonderungsportion erstellt hat.

6.12.1.9 AussonderungsportionErstellerKontaktdaten (String.Latin)

Kontaktdaten der Person, die die Aussonderungsportion erstellt hat.

6.12.1.10 ZustaendigesArchiv (String.Latin)

Enthält Angaben zu dem für die Entgegennahme der Aussonderungsportion zuständigen Archiv.

Sofern dieselbe Aussonderungsportion an zwei unterschiedliche Archive auszusondern ist, enthält dieses Feld Angaben zu beiden Archiven.

6.12.1.11 RegisterJahrgang (TRegisterJahrId)

Eindeutige Identifizierung des ausgesonderten Jahrgangs

6.12.1.12 RegisterJahresInfo (Elementreferenz)

Übersicht über die Registereinträge in einem Jahrgang des Registers.

6.12.1.13 Quelle (TQuellregister)

Enthält die Angabe, aus welchem Quellregister die Aussonderungsportion erzeugt wurde.

6.12.1.14 Abschlussvermerk (String.Latin)

Enthält den Dateinamen des Abschlussvermerks in der Aussonderungsportion

6.12.1.15 AnzahlGrundbeurkundungen (xs:nonNegativeInteger)

Anzahl der in der Aussonderungsportion enthaltenen Grundbeurkundungen.

6.12.1.16 Registerverfahren (xs:string)

Bezeichnung des Registerverfahrens, mit dessen Hilfe die Aussonderungsportion erstellt wurde.

6.12.1.17 RegisterverfahrenVersion (xs:string)

Version des Registerverfahrens, mit dessen Hilfe die Aussonderungsportion erstellt wurde.

6.12.1.18 AnzahlAllerDateien (xs:nonNegativeInteger)

Anzahl der in der Aussonderungsportion enthaltenen Dateien. Dabei berücksichtigt werden alle XML-Dateien über urkundliche Teile oder Hinweistteile sowie die dazugehörigen PDF-Dateien, Schemadokumente und die Abschlussvermerke.

6.12.1.19 Erstellungszeitpunkt (xs:dateTime)

Datum und Uhrzeit, zu dem das Registerverfahren die Aussonderungsportion erstellt hat.

6.12.1.20 Protokollwiederherstellung (String.Latin)

Sofern der Registerjahrgang ganz oder teilweise in Verlust geraten ist (vgl. Ziffer 8.1.1 PStG-VwV), enthält dieses Feld den Dateinamen des Protokolls über die Wiederherstellung.

6.12.1.21 Registereintrag (TAussonderungRegistereintrag)

Angaben über einen auszusondernden Registererintrag

6.12.1.22 fassung (xs:unsignedInt)

Gibt die Fassung des Schemas zum Namensraum an, und damit die Nebenversion (minor version) der enthaltenen XML-Daten.

6.12.1.23 namespace (xs:anyURI)

Gibt den Namensraum der enthaltenen XML-Daten an. Der Namensraum entspricht der Hauptversion (major version) des Schemas, das den Inhalt der enthaltenen Daten beschreibt.

Beim hier angegebenen Namensraum muss es sich um einen der Namensräume handeln, die im Attribut *namespace* des Typs definiert sind.

6.12.2 UrkundlTeilDokumentAussonderung

Globales Element: **UrkundlTeilDokumentAussonderung**

Dokument mit dem urkundlichen Teil eines Registereintrags mit einem bestimmten Stand der Fortführung für die Verwendung in der Aussonderung.

Abbildung 6.45. UrkundlTeilDokumentAussonderung

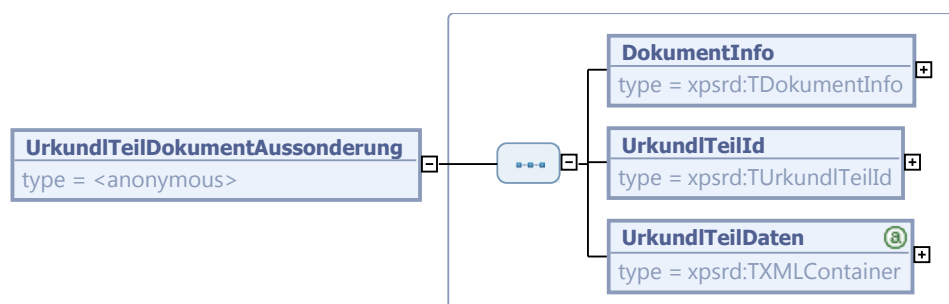

Kindelemente von UrkundlTeilDokumentAussonderung				
Kindelement	Typ	Häufigkeit	Referenz	Seite
DokumentInfo	TDokumentInfo	1	Abschnitt 6.2.1	109
UrkundlTeilId	TUrkundlTeilId	1	Abschnitt 6.2.6	114

Kindelemente von UrkundlTeilDokumentAussonderung				
Kindelement	Typ	Häufigkeit	Referenz	Seite
UrkundlTeilDaten	TXMLContainer	1	Abschnitt 6.3.1	116

6.12.3 HinweisTeilDokumentAussonderung

Globales Element: **HinweisTeilDokumentAussonderung**

Dokument mit den Inhalten des Hinweistells eines Eintrags mit einem bestimmten Stand von Fortführung bzw. Hinweisänderung für die Verwendung in der Aussonderung.

Abbildung 6.46. **HinweisTeilDokumentAussonderung**

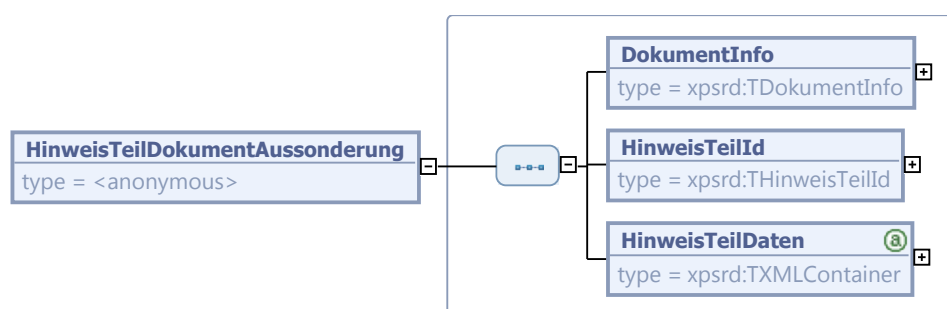

Kindelemente von HinweisTeilDokumentAussonderung				
Kindelement	Typ	Häufigkeit	Referenz	Seite
DokumentInfo	TDokumentInfo	1	Abschnitt 6.2.1	109
HinweisTeilId	THinweisTeilId	1	Abschnitt 6.2.7	115
HinweisTeilDaten	TXMLContainer	1	Abschnitt 6.3.1	116

6.12.4 AussonderungPortionQuittung

Globales Element: **AussonderungPortionQuittung**

Dieses Element realisiert eine Quittung, mit der das zuständige Archiv gegenüber dem Betreiber des Registerverfahrens die Prüfung einer Aussonderungsportion dokumentiert. Die Quittung enthält zum einen die Statusangabe über die gesamte Aussonderungsportion und zum anderen eine Liste mit Statusangaben zu jedem in der Aussonderungsportion enthaltenen Registereintrag.

Die erfolgreiche Prüfung einer Aussonderungsportion wird durch ein Archiv dokumentiert, indem sowohl in **StatusAussonderungsportion** als auch in allen **StatusRegistereintrag**-Elementen jeweils das Kindelement **Erfolg** enthalten ist.

Wird bei der Prüfung durch die Archive ein genereller Fehler festgestellt, kann dieser in dem Kindelement **StatusAussonderungsportion** mitgeteilt werden. Eine Fortschreibung aller **StatusRegistereintrag**-Elemente ist in diesem Fall nicht erforderlich (sie behalten also den Status **ZuPruefen**).

Da die Archive derzeit nicht flächendeckend in der Lage sind, eine solche Quittung selbst zu erzeugen, wird eine Quittungsvorlage durch das Registerverfahren erzeugt und zusammen mit der Aussonderungsportion an die jeweils zuständigen Archive übermittelt. Die Archive schreiben diese Quittungsvorlage fort und übermitteln sie an den Betreiber des Registerverfahrens.

Abbildung 6.47. AussonderungPortionQuittung

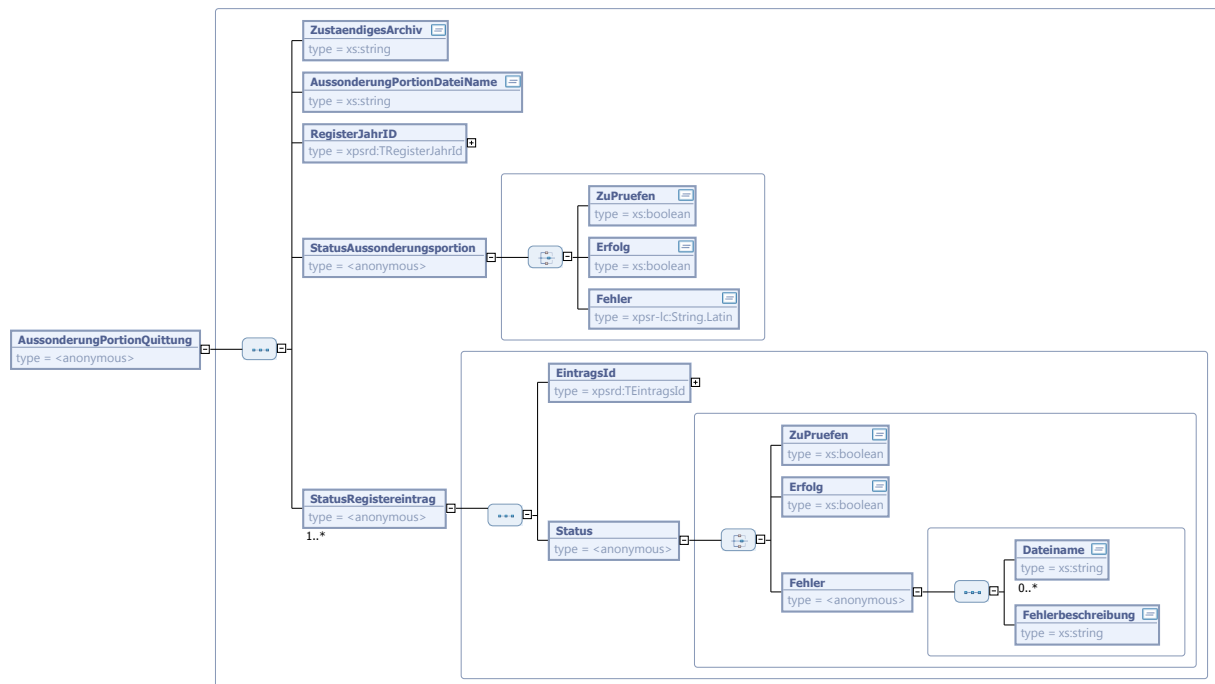

Kindelemente von AussonderungPortionQuittung				
Kindelement	Typ	Häufigkeit	Referenz	Seite
ZustaendigesArchiv	xs:string	1		
AussonderungPortionDateiname	xs:string	1		
RegisterJahrID	TRegisterJahrId	1	Abschnitt 6.2.4	113 *
StatusAussonderungsportion		1		
StatusRegistereintrag		1..n		

6.12.4.1 ZustaendigesArchiv (xs:string)

Kennung des zuständigen Archivs

6.12.4.2 AussonderungPortionDateiname (xs:string)

Dateiname der übermittelten Aussonderungsportion

6.12.4.3 RegisterJahrID (TRegisterJahrId)

Identifiziert den Jahrgang, auf den sich die Aussonderungsportion bezieht.

6.12.4.4 StatusAussonderungsportion

Enthält das Prüfergebnis der gesamten Aussonderungsportion durch das Archiv.

In der Quittungsvorlage, die durch das Registerverfahren erstellt wird, ist das Kindelement **ZuPruefen** zu verwenden. In der durch das Archiv vervollständigten Quittung ist im Erfolgsfall das Kindelement **Erfolg** zu verwenden. Ansonsten ist in dem Kindelement **Fehler** der festgestellte Fehler zu beschreiben.

Kindelemente von StatusAussonderungsportion				
Kindelement	Typ	Häufigkeit	Referenz	Seite
ZuPruefen	xs:boolean	1		
Erfolg	xs:boolean	1		
Fehler	String.Latin	1	C.1 *	

6.12.4.4.1 ZuPruefen (xs:boolean)

Enthält `true` sofern die AussonderungsportionInfo durch das zuständige Archiv noch nicht geprüft wurde.

6.12.4.4.2 Erfolg (xs:boolean)

Enthält `true`, sofern keine Fehler bei der Prüfung der Aussonderungsportion festgestellt wurden.

6.12.4.4.3 Fehler (String.Latin)

Enthält eine Beschreibung der Fehler, die bei der Prüfung der Aussonderungsportion festgestellt wurden.

6.12.4.5 StatusRegistereintrag

Für jeden in der Aussonderungsportion enthaltenen Registereintrag wird hier das Ergebnis der Prüfung durch das Archiv mitgeteilt.

In der Quittungsvorlage, die durch das Registerverfahren erstellt wird, ist dabei jeweils das Kindelement `ZuPruefen` zu verwenden. In der durch das Archiv vervollständigten Quittung ist im Erfolgsfall das Kindelement `Erfolg` zu verwenden. Ansonsten ist in dem Kindelement `Fehler` der festgestellte Fehler zu beschreiben.

Kindelemente von StatusRegistereintrag				
Kindelement	Typ	Häufigkeit	Referenz	Seite
EintragsId	TEintragsId	1	Abschnitt 6.2.5	114 *
Status		1		

6.12.4.5.1 EintragsId (TEintragsId)

Eintragsnummer des auszusondernden Registereintrags

6.12.4.5.2 Status

Enthält das Prüfergebnis.

Kindelemente von Status				
Kindelement	Typ	Häufigkeit	Referenz	Seite
ZuPruefen	xs:boolean	1		
Erfolg	xs:boolean	1		
Fehler		1		

6.12.4.5.2.1 ZuPruefen (xs:boolean)

Enthält `true` sofern der entsprechende Eintrag durch das zuständige Archiv noch nicht geprüft wurde.

6.12.4.5.2.2 Erfolg (xs:boolean)

Enthält `true` sofern keine Fehler bei der Prüfung des Registereintrags festgestellt wurden.

6.12.4.5.2.3 Fehler

Sofern bei der Prüfung des Eintrags ein Fehler festgestellt wird, enthält dieses Element die Fehlerschreibung.

Kindelemente von Fehler				
Kindelement	Typ	Häufigkeit	Referenz	Seite
Dateiname	xs:string	0..n		
Fehlerbeschreibung	xs:string	1		

6.12.4.5.2.3.1 Dateiname (xs:string)

Sofern vorhanden, der Name der fehlerhaften Dateien

6.12.4.5.2.3.2 Fehlerbeschreibung (xs:string)

Beschreibung bzw. Erläuterung zum Fehler

7 Fachmodul Inhalte

In diesem Kapitel werden die Typen und Elemente beschrieben, die den eigentlichen Inhalt der Registereinträge bilden.

7.1 Allgemein verwendete Typen

7.1.1 TFamilienstand

Typ: **TFamilienstand**

Typ mit den möglichen Angaben des Familienstands einer Person.

Erlaubte Werte
ledig
verheiratet
verheiratet, Ehegatte für tot erklärt
verheiratet, Todeszeit des Ehegatten gerichtlich festgestellt
geschieden
verwitwet
Ehe aufgehoben
Ehe für nichtig erklärt
Ehegatte für tot erklärt
Ehegatte ger. Festst. Todeszeit
in eingetragener Lebenspartnerschaft
Lebenspartnerschaft aufgehoben
Lebenspartner verstorben
durch Tod aufgelöste Lebenspartnerschaft
Lebenspartner für tot erklärt
Lebenspartner ger. Festst. Todeszeit
durch Todeserklärung aufgelöste Lebenspartnerschaft
nicht bekannt
...

Die Liste ist nicht abschließend.

Dieser Typ ist eine Einschränkung des Basistyps `string.Latin` (siehe [C.1](#)).

7.1.1.1 Verwendung des Typs in Nachrichten:

Keine Verwendung

7.1.2 TArtGeburt

Typ: `TArtGeburt`

Typ mit den möglichen Angaben zur Art einer Geburt.

Erlaubte Werte
Lebendgeburt
Totgeburt

Dieser Typ ist eine Einschränkung des Basistyps `string.Latin` (siehe [C.1](#)).

7.1.2.1 Verwendung des Typs in Nachrichten:

Keine Verwendung

7.1.3 TTodesart

Typ: `TTodesart`

Typ mit den möglichen Angaben zur Art des Todes einer Person.

Erlaubte Werte
verstorben
tot aufgefunden

Dieser Typ ist eine Einschränkung des Basistyps `string.Latin` (siehe [C.1](#)).

7.1.3.1 Verwendung des Typs in Nachrichten:

Keine Verwendung

7.1.4 TNamensArt

Typ: `TNamensArt`

Ausländische Namensarten werden im Personenstandswesen speziell ausgewiesen, damit die Zuordnung zu Familiennamen nach deutschem Recht erkennbar wird. Diese Information wird, sofern erforderlich, bei den Namen in einem zusätzlichen Element eingetragen. Dieser Typ beschreibt die möglichen Werte für die Kennzeichnung der ausländischen Namensart. Die Liste der erlaubten Werte ist *nicht* abschließend, d.h. es sind auch Eintragungen möglich, die nicht in der Liste verzeichnet sind.

Erlaubte Werte
Eigenname

Erlaubte Werte
Eigennamen
Eigennamen und Namenszusatz
Eigennamen und Namenszusatz
Namenskette
Namenskette und Namenszusatz
Namenskette und Namenszusätze
Namenszusatz und Familienname
Familienname und Namenszusatz
Familienname und Zwischenname
Zwischenname und Familienname
Isländischer Nachname
...

Dieser Typ ist eine Einschränkung des Basistyps `string.Latin` (siehe [C.1](#)).

7.1.4.1 Verwendung des Typs in Nachrichten:

Keine Verwendung

7.1.5 TVornamensArt

Typ: `TVornamensArt`

Wie bei den Familiennamen gibt es auch bei Vornamen ausländische Formen, die nicht den deutschen Vornamen direkt entsprechen. Deshalb werden diese Formen im Personenstandswesen speziell ausgewiesen, damit die Zuordnung zu Vornamen nach deutschem Recht erkennbar wird. Diese Information wird, sofern erforderlich, bei den Vornamen in einem zusätzlichen Element eingetragen. Dieser Typ beschreibt die möglichen Werte für die Kennzeichnung der ausländischen Vornamensart. Die Liste der erlaubten Werte ist *nicht* abschließend, d.h. es sind auch Eintragungen möglich, die nicht in der Liste verzeichnet sind.

Erlaubte Werte
Vorname und Mittelname
Vornamen und Mittelname
Vorname und Namenszusatz
Vornamen und Namenszusatz
Vorname und Vatersname
Vornamen und Vatersname
...

Dieser Typ ist eine Einschränkung des Basistyps `string.Latin` (siehe [C.1](#)).

7.1.5.1 Verwendung des Typs in Nachrichten:

Keine Verwendung

7.2 Typen für Eintragsdaten im urkundlichen und im Hinweisteil

7.2.1 TAenderungsArt

Typ: **TAenderungsArt**

Dieser Typ gibt an, wie sich ein Element durch eine Folgebeurkundung oder Hinweisänderung geändert hat.

Mögliche Werte:

Wert	Bedeutung
+	Element ist hinzugekommen
-	Element ist weggefallen
#	Element hat sich geändert

Dieser Typ ist eine Einschränkung des Basistyps **xs:string**.

Die Werte müssen dem Muster '\+|\-|#' entsprechen.

7.2.1.1 Verwendung des Typs in Nachrichten:

Keine Verwendung

7.2.2 TAenderung

Typ: **TAenderung**

Dieser Typ gibt an, welches Element sich durch eine Folgebeurkundung oder Hinweisänderung wie geändert hat.

Abbildung 7.1. TAenderung



Dieser Typ ist eine Erweiterung des Basistyps **string.Latin** (siehe [C.1](#)).

Attribut von TAenderung				
Attribut	Typ	Erforderlich	Referenz	Seite
art	TAenderungsArt	ja	Abschnitt 7.2.1	170 *

7.2.2.1 art (TAenderungsArt)

Art der Änderung.

7.2.2.2 Verwendung des Typs in Nachrichten:

Keine Verwendung

7.2.3 TAenderungsInfo

Typ: **TAenderungsInfo**

Dieser Typ gibt an, welche Elemente im urkundlichen Teil oder Hinweisteil sich gegenüber dem vorherigen Zustand des Eintrags geändert haben. Bei der Erstbeurkundung wird dieser Typ weder in den Daten des urkundlichen Teils noch des Hinweisteils benötigt. Bei jeder Folgebeurkundung und/oder Hinweisänderung enthält er pro geändertem Element ein Subelement **Aenderung**.

Dabei bedeutet ?geändert?: (#) der Inhalt eines Elements oder ein Attribut eines Elements hat sich gegenüber der vorherigen Beurkundung beurkundungsrelevant geändert, (+) ein Element ist hinzugekommen oder (-) ein Element ist weggefallen.

Die Elemente **Beurkundung** und **BeurkundungsAnlass** im urkundlichen Teil ändern sich natürlich bei jeder Folgebeurkundung und erscheinen deshalb *nicht*.

Es werden als **Aenderung** alle diejenigen geänderten Elemente verzeichnet, die Texte oder geänderte Attribute enthalten.

Bemerkung. Die explizite Angabe ist erforderlich, da sich die Signatur bei der Folgebeurkundung nur auf die Änderungen bezieht (Siehe die Diskussion in [Abschnitt 2.1.2, „Folgebeurkundungen“](#)).

Abbildung 7.2. TAenderungsInfo

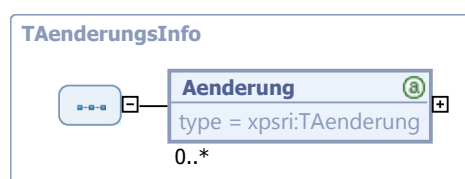

Kindelement von TAenderungsInfo				
Kindelement	Typ	Häufigkeit	Referenz	Seite
Aenderung	TAenderung	0..n	Abschnitt 7.2.2	170 *

7.2.3.1 Aenderung (TAenderung)

Enthält den relativen Pfad in der Notation von XPath zu dem geänderten Element, beginnend ab dem Element **UrkundlTeilDaten** bzw. **HinweisTeilDaten**. Wird also z.B. der Tod des Mannes als Folgebeurkundung ins Eheregister eingetragen, enthält das Element **AenderungsInfo** ein Subelement **Aenderung** mit dem Inhalt **?EURkundlTeil/AufloesungsArt?**.

7.2.3.2 Verwendung des Typs in Nachrichten:

Keine Verwendung

7.3 Typen für den urkundlichen Teil

7.3.1 TBeurkundung

Typ: **TBeurkundung**

Dieser Typ enthält Angaben zu einer Beurkundung des urkundlichen Teils in einem Registereintrag.

Abbildung 7.3. TBeurkundung

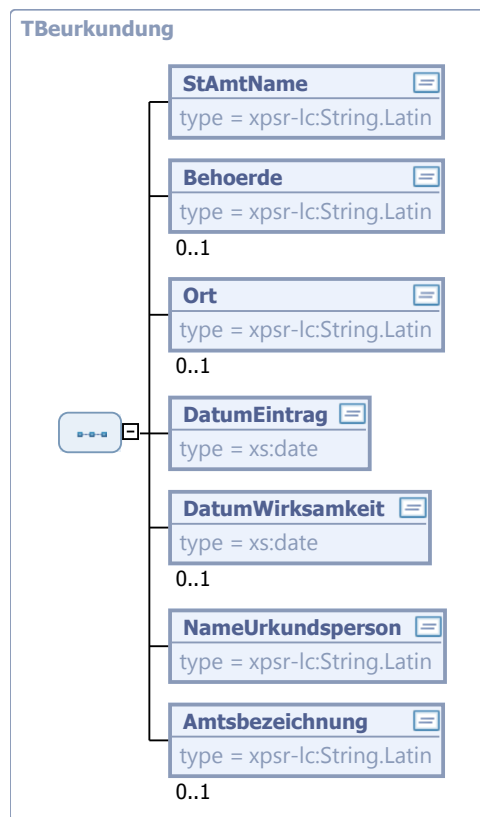

Kindelemente von TBeurkundung				
Kindelement	Typ	Häufigkeit	Referenz	Seite
StAmtName	String.Latin	1	C.1 *	
Behoerde	String.Latin	0..1	C.1 *	
Ort	String.Latin	0..1	C.1 *	
DatumEintrag	xs:date	1		
DatumWirksamkeit	xs:date	0..1		
NameUrkundsperson	String.Latin	1	C.1 *	
Amtsbezeichnung	String.Latin	0..1	C.1 *	

7.3.1.1 StAmtName (String.Latin)

Name des Standesamts.

7.3.1.2 Behoerde (String.Latin)

Bezeichnung der beurkundenden Behörde

7.3.1.3 Ort (String.Latin)

Ort der Beurkundung.

7.3.1.4 DatumEintrag (xs:date)

Datum der Beurkundung.

7.3.1.5 DatumWirksamkeit (xs:date)

Datum der Wirksamkeit einer Folgebeurkundung.

7.3.1.6 NameUrkundsperson (String.Latin)

Name der Urkundsperson.

7.3.1.7 Amtsbezeichnung (String.Latin)

Funktionsbezeichnung der Urkundsperson, in der Regel also „Standesbeamtin“ oder „Standesbeamter“.

7.3.1.8 Verwendung des Typs in Nachrichten:

Keine Verwendung

7.3.2 TNames

Typ: **TNames**

Dieser Typ enthält die Namen einer Person sowie ggf. das Wirksamkeitsdatum der Namensänderung.

Abbildung 7.4. TNames

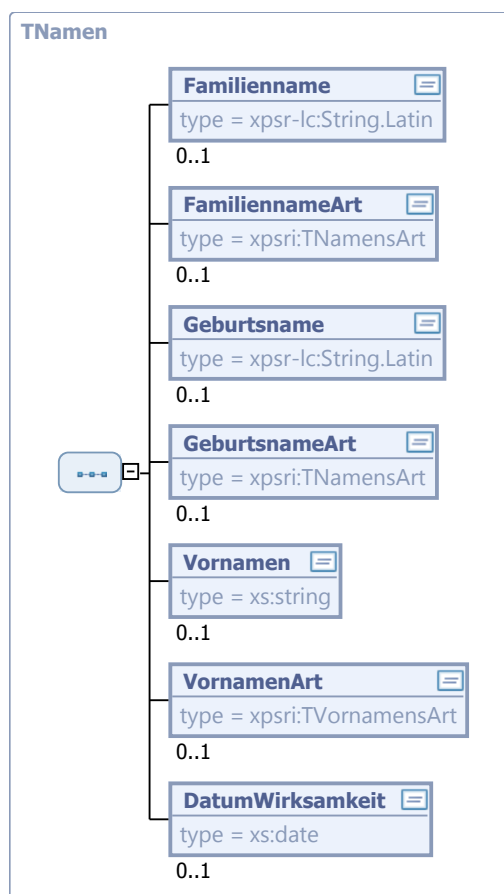

Kindelemente von TNames				
Kindelement	Typ	Häufigkeit	Referenz	Seite
Familienname	String.Latin	0..1	C.1 *	
FamiliennameArt	TNamesArt	0..1	Abschnitt 7.1.4	168 *
Geburtsname	String.Latin	0..1	C.1 *	
GeburtsnameArt	TNamesArt	0..1	Abschnitt 7.1.4	168 *
Vornamen	xs:string	0..1		
VornamenArt	TVornamensArt	0..1	Abschnitt 7.1.5	169 *
DatumWirksamkeit	xs:date	0..1		

7.3.2.1 Familienname (String.Latin)

Familienname.

7.3.2.2 FamiliennameArt (TNamesArt)

Ausländische Namensart.

7.3.2.3 Geburtsname (String.Latin)

Geburtsname.

7.3.2.4 GeburtsnameArt (TNamesArt)

Ausländische Namensart.

7.3.2.5 Vornamen (xs:string)

Vornamen.

7.3.2.6 VornamenArt (TVornamensArt)

Ausländische Namensart.

7.3.2.7 DatumWirksamkeit (xs:date)

Dieses Feld enthält (nur) bei Namen einer Person, die durch eine Namenänderung entstanden sind, das Datum der Wirksamkeit der Namensänderung.

7.3.2.8 Verwendung des Typs in Nachrichten:

Keine Verwendung

7.3.3 TPerson

Typ: TPerson

Dieser Typ enthält Angaben zur Person, deren Personenstandsfall beurkundet wurde. Zu den Namen kommt noch die Religionszugehörigkeit.

Abbildung 7.5. TPerson

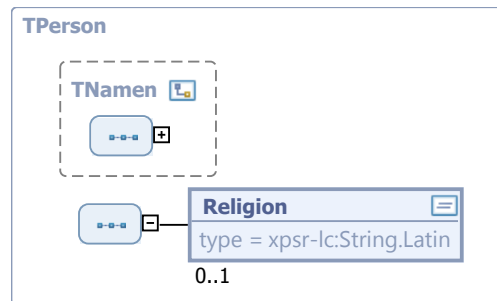

Dieser Typ ist eine Erweiterung des Basistyps **TNames** (siehe [Abschnitt 7.3.2 auf Seite 173](#)).

Kindelement von TPerson				
Kindelement	Typ	Häufigkeit	Referenz	Seite
Religion	String.Latin	0..1	C.1 *	

7.3.3.1 Religion (String.Latin)

Religion / Weltanschauung.

7.3.3.2 Verwendung des Typs in Nachrichten:

Keine Verwendung

7.3.4 TEintragKurz

Typ: **TEintragKurz**

In den Hinweisen kommen häufig Verweise auf andere Personenstandseinträge vor. Dieser Typ beschreibt die Angaben zur Fundstelle eines Eintrags, wenn im Hinweisteil auf einen anderen Personenstandseintrag verwiesen wird..

Abbildung 7.6. TEintragKurz

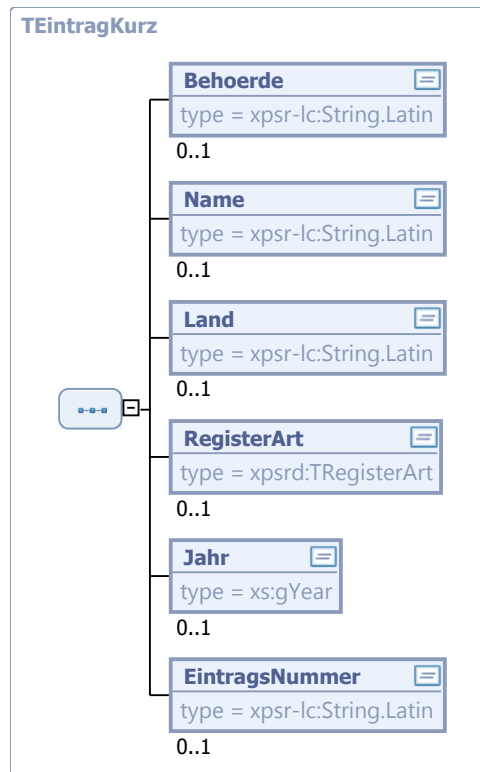

Kindelemente von TEintragKurz				
Kindelement	Typ	Häufigkeit	Referenz	Seite
Behoerde	String.Latin	0..1	C.1 *	
Name	String.Latin	0..1	C.1 *	
Land	String.Latin	0..1	C.1 *	
RegisterArt	TRegisterArt	0..1	Abschnitt 6.2.2	112 *
Jahr	xs:gYear	0..1		
EintragsNummer	String.Latin	0..1	C.1 *	

7.3.4.1 Behoerde (String.Latin)

Funktionsbezeichnung der Behörde, z.B. „Standesamt“.

7.3.4.2 Name (String.Latin)

Name der Behörde.

7.3.4.3 Land (String.Latin)

Angabe des Staates, in dem sich das beurkundete Ereignis ereignet hat.

7.3.4.4 RegisterArt (TRegisterArt)

Art des Personenstandsregisters bzw. des Personenstandsbuchs

7.3.4.5 Jahr (xs:gYear)

Jahr des Eintrags.

7.3.4.6 EintragsNummer (String.Latin)

Eintragsnummer. Hier sind nicht nur die in Deutschland üblichen Eintragsnummern (siehe 6.2.3) möglich, sondern auch Eintragsnummern ausländischer Behörden, die völlig anderen Nummerierungsschemata folgen.

7.3.4.7 Verwendung des Typs in Nachrichten:

Keine Verwendung

7.3.5 TEintrag

Typ: **TEintrag**

Dieser Typ enthält die Angaben zur Fundstelle eines Eintrags sowie Tag und Ort des beurkundeten Ereignisses.

Zusätzlich zu den Angaben von TEintragKurz enthält dieser Typ die Elemente Tag, Ort, die Tag und Ort des Ereignisses aus dem Eintrag aufnehmen.

Abbildung 7.7. TEintrag

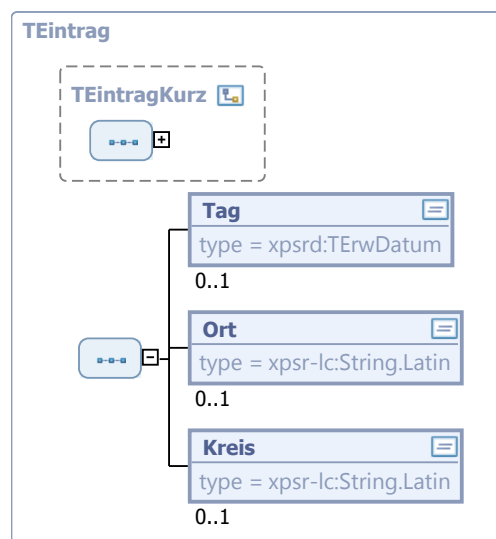

Dieser Typ ist eine Erweiterung des Basistyps **TEintragKurz** (siehe [Abschnitt 7.3.4 auf Seite 175](#)).

Kindelemente von TEintrag				
Kindelement	Typ	Häufigkeit	Referenz	Seite
Tag	TErwDatum	0..1	Abschnitt 6.1.1	107 *
Ort	String.Latin	0..1	C.1 *	
Kreis	String.Latin	0..1	C.1 *	

7.3.5.1 Tag (TErwDatum)

Tag des beurkundeten Ereignisses.

7.3.5.2 Ort (String.Latin)

Ort des beurkundeten Ereignisses.

7.3.5.3 Kreis (String.Latin)

Nähere Kennzeichnung des Ortes.

7.3.5.4 Verwendung des Typs in Nachrichten:

Keine Verwendung

7.3.6 TGericht

Typ: **TGericht**

In Folgebeurkundungen oder Hinweisen kommen Verweise auf Gerichtsbeschlüsse vor. Dieser Typ sowie **TGerichtsbeschlussKurz** und **TGerichtsbeschluss** beschreiben die dafür erforderlichen Angaben.

Abbildung 7.8. TGericht

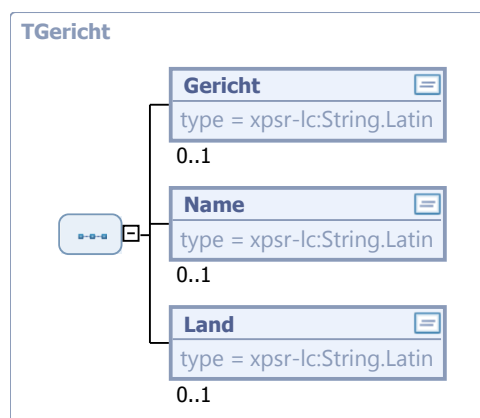

Kindelemente von TGericht				
Kindelement	Typ	Häufigkeit	Referenz	Seite
Gericht	String.Latin	0..1	C.1 *	
Name	String.Latin	0..1	C.1 *	
Land	String.Latin	0..1	C.1 *	

7.3.6.1 Gericht (String.Latin)

Funktionsbezeichnung des Gerichts.

7.3.6.2 Name (String.Latin)

Bezeichnung des Gerichts.

7.3.6.3 Land (String.Latin)

Land des Gerichts, wird optional bei ausländischen Gerichten angegeben.

7.3.6.4 Verwendung des Typs in Nachrichten:

Keine Verwendung

7.3.7 TGerichtsbeschlussKurz

Typ: **TGerichtsbeschlussKurz**

Dieser Typ enthält Angabe eines Gerichtsbeschlusses mit Aktenzeichen.

Zusätzlich zu den Angaben zum Gericht, enthält dieser Typ das Aktenzeichen einer Entscheidung des Gerichts.

Abbildung 7.9. TGerichtsbeschlussKurz

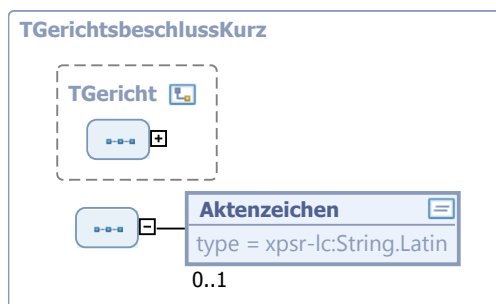

Dieser Typ ist eine Erweiterung des Basistyps **TGericht** (siehe [Abschnitt 7.3.6 auf Seite 178](#)).

Kindelement von TGerichtsbeschlussKurz				
Kindelement	Typ	Häufigkeit	Referenz	Seite
Aktenzeichen	String.Latin	0..1	C.1 *	

7.3.7.1 Aktenzeichen (String.Latin)

Aktenzeichen.

7.3.7.2 Verwendung des Typs in Nachrichten:

Keine Verwendung

7.3.8 TGerichtsbeschluss

Typ: **TGerichtsbeschluss**

Dieser Typ enthält die Angaben zu einer gerichtlichen Entscheidung.

Zusätzlich zu den Angaben des Typs **TGerichtsbeschlussKurz** kommt das Datum der Entscheidung im Element **EntscheidungsDatum** hinzu.

Abbildung 7.10. TGerichtsbeschluss

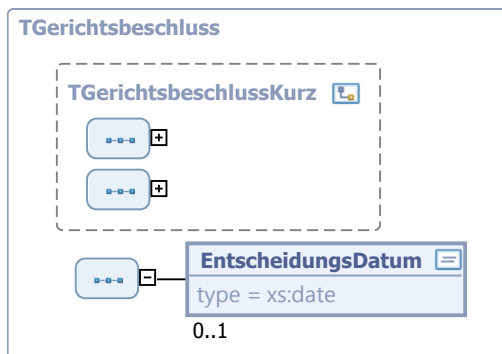

Dieser Typ ist eine Erweiterung des Basistyps **TGerichtsbeschlussKurz** (siehe [Abschnitt 7.3.7 auf Seite 179](#)).

Kindelement von TGerichtsbeschluss				
Kindelement	Typ	Häufigkeit	Referenz	Seite
EntscheidungsDatum	xs:date	0..1		

7.3.8.1 EntscheidungsDatum (xs:date)

Entscheidungsdatum des gerichtlichen Beschlusses.

7.3.8.2 Verwendung des Typs in Nachrichten:

Keine Verwendung

7.3.9 TFeststellung

Typ: **TFeststellung**

Dieser Typ enthält die Angaben für eine Todeserklärung oder die gerichtliche Feststellung der Todeszeit. Zusätzlich zu den Angaben zum Gerichtsbeschluss werden Todestag und Todeszeit gemäß des Beschlusses angegeben.

Abbildung 7.11. TFeststellung

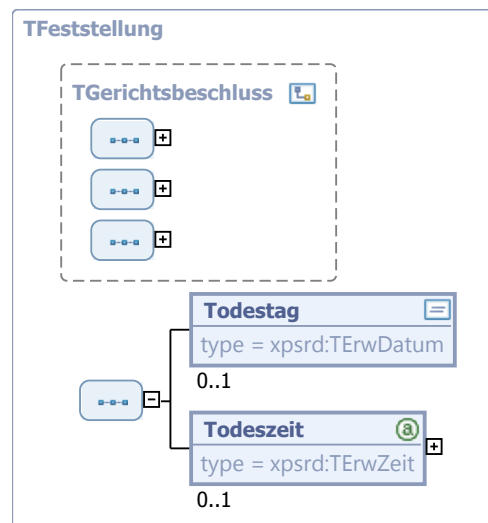

Dieser Typ ist eine Erweiterung des Basistyps **TGerichtsbeschluss** (siehe [Abschnitt 7.3.8 auf Seite 179](#)).

Kindelemente von TFeststellung				
Kindelement	Typ	Häufigkeit	Referenz	Seite
Todestag	TErwDatum	0..1	Abschnitt 6.1.1	107 *
Todeszeit	TErwZeit	0..1	Abschnitt 6.1.2	107 *

7.3.9.1 Todestag (TErwDatum)

Festgestellter Todestag.

7.3.9.2 Todeszeit (TErwZeit)

Festgestellte Todeszeit.

7.3.9.3 Verwendung des Typs in Nachrichten:

Keine Verwendung

7.3.10 TTodesErkl

Typ: **TTodesErkl**

Dieser Typ enthält die Angaben zu einer gerichtlichen Entscheidung einer Todeserklärung.

Abbildung 7.12. TTodesErkl

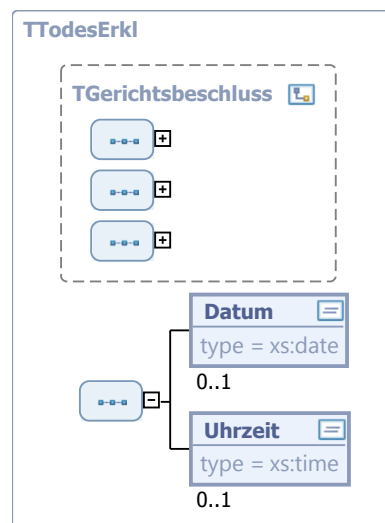

Dieser Typ ist eine Erweiterung des Basistyps **TGerichtsbeschluss** (siehe [Abschnitt 7.3.8 auf Seite 179](#)).

Kindelemente von TTodesErkl				
Kindelement	Typ	Häufigkeit	Referenz	Seite
Datum	xs:date	0..1		
Uhrzeit	xs:time	0..1		

7.3.10.1 Datum (xs:date)

Festgestellter Todestag.

7.3.10.2 Uhrzeit (xs:time)

Festgestellte Todeszeit.

7.3.10.3 Verwendung des Typs in Nachrichten:

Keine Verwendung

7.4 Typen für Geburtseinträge

7.4.1 TKind

Typ: **TKind**

Dieser Typ enthält die Angaben zum Kind im Geburtenregister.

Abbildung 7.13. TKind

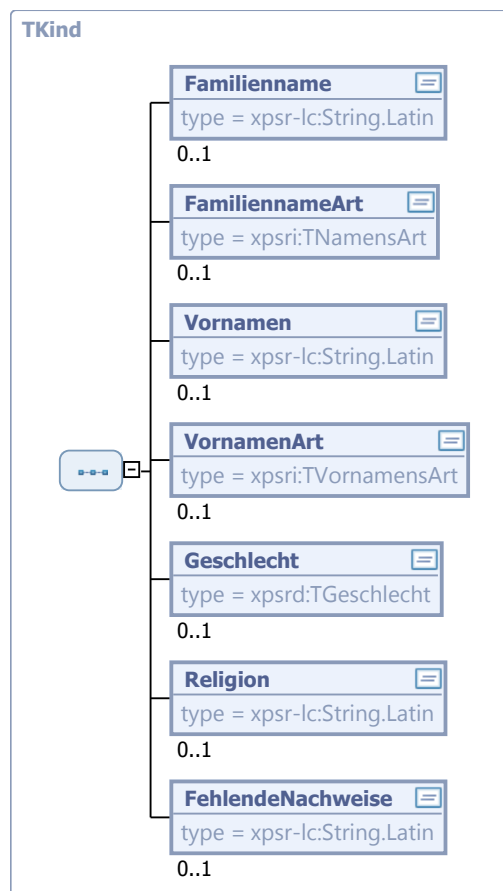

Kindelemente von TKind				
Kindelement	Typ	Häufigkeit	Referenz	Seite
Familienname	String.Latin	0..1	C.1 *	
FamiliennameArt	TNamensArt	0..1	Abschnitt 7.1.4	168 *
Vornamen	String.Latin	0..1	C.1 *	
VornamenArt	TVornamensArt	0..1	Abschnitt 7.1.5	169 *
Geschlecht	TGeschlecht	0..1	Abschnitt 6.1.3	108 *
Religion	String.Latin	0..1	C.1 *	
FehlendeNachweise	String.Latin	0..1	C.1 *	

7.4.1.1 Familienname (String.Latin)

Familienname bzw. Geburtsname des Kindes. Die Angabe ist optional, weil es vorkommen kann, dass bei der Erstbeurkundung kein Familienname des Kindes eingetragen wird.

7.4.1.2 FamiliennameArt (TNamensArt)

Ausländische Namensart.

7.4.1.3 Vornamen (String.Latin)

Vornamen.

7.4.1.4 VornamenArt (TVornamensArt)

Ausländische Namensart.

7.4.1.5 Geschlecht (TGeschlecht)

Geschlecht.

7.4.1.6 Religion (String.Latin)

Religion / Weltanschauung.

7.4.1.7 FehlendeNachweise (String.Latin)

Familiennamensführung nicht nachgewiesen.

7.4.1.8 Verwendung des Typs in Nachrichten:

Keine Verwendung

7.4.2 TGeburt

Typ: **TGeburt**

Dieser Typ enthält die Angaben zur Geburt.

Abbildung 7.14. TGeburt

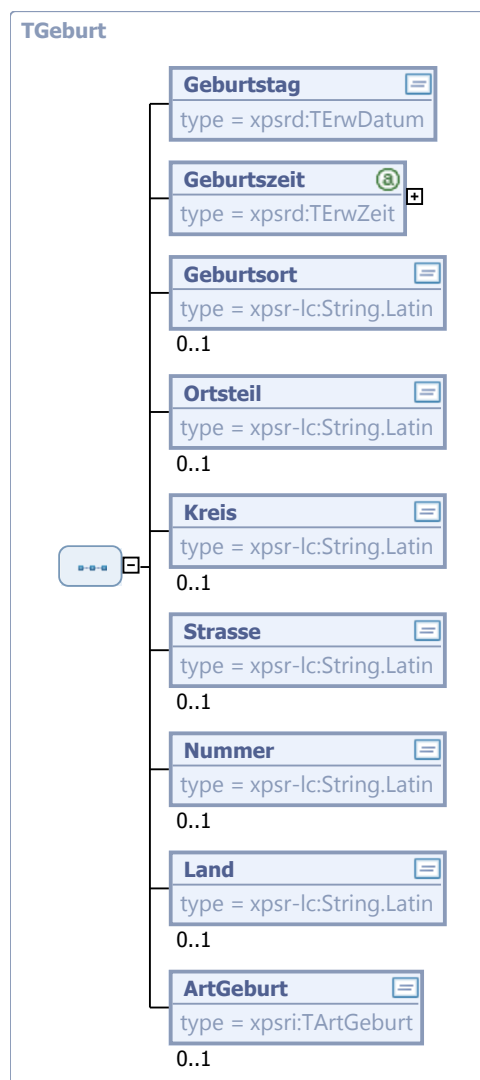

Kindelemente von TGeburt				
Kindelement	Typ	Häufigkeit	Referenz	Seite
Geburtstag	TErwDatum	1	Abschnitt 6.1.1	107 *
Geburtszeit	TErwZeit	1	Abschnitt 6.1.2	107 *
Geburtsort	String.Latin	0..1	C.1 *	
Ortsteil	String.Latin	0..1	C.1 *	
Kreis	String.Latin	0..1	C.1 *	
Strasse	String.Latin	0..1	C.1 *	
Nummer	String.Latin	0..1	C.1 *	
Land	String.Latin	0..1	C.1 *	
ArtGeburt	TArtGeburt	0..1	Abschnitt 7.1.2	168 *

7.4.2.1 Geburtstag (TErwDatum)

Tag der Geburt.

7.4.2.2 Geburtszeit (TErwZeit)

Stunde und Minute der Geburt.

7.4.2.3 Geburtsort (String.Latin)

Ort der Geburt.

7.4.2.4 Ortsteil (String.Latin)

Geburtsort, Ortsteil.

7.4.2.5 Kreis (String.Latin)

Nähere Kennzeichnung des Ortes.

7.4.2.6 Strasse (String.Latin)

Geburtsort, Straße.

7.4.2.7 Nummer (String.Latin)

Nähere Angaben zum Geburtsort.

7.4.2.8 Land (String.Latin)

Staat der Geburt.

7.4.2.9 ArtGeburt (TArtGeburt)

Art der Geburt.

7.4.2.10 Verwendung des Typs in Nachrichten:

Keine Verwendung

7.4.3 TElternteil

Typ: **TElternteil**

Dieser Typ enthält Angaben zu einem Elternteil im Geburtenregister.

Zusätzlich zu den Angaben zur Person enthält der Typ `FehlendeNachweise`, die nötigen Angaben, falls die Identität des Elternteils nicht urkundlich nachgewiesen wurde; ferner ob sich der Name des Kindes aus dem Namen dieses Elternteils ableitet.

Abbildung 7.15. TEIternenteil

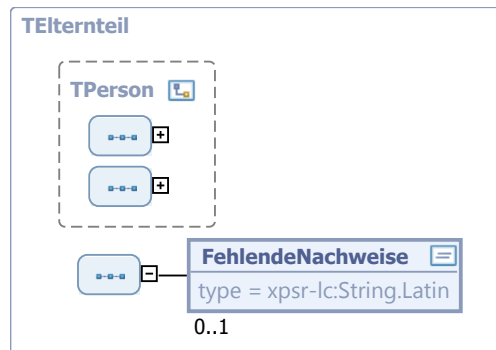

Dieser Typ ist eine Erweiterung des Basistyps **TPerson** (siehe [Abschnitt 7.3.3 auf Seite 174](#)).

Kindelement von TEIternenteil				
Kindelement	Typ	Häufigkeit	Referenz	Seite
FehlendeNachweise	<code>String.Latin</code>	0..1	C.1 *	

7.4.3.1 FehlendeNachweise (String.Latin)

Identität nicht nachgewiesen.

7.4.3.2 Verwendung des Typs in Nachrichten:

Keine Verwendung

7.5 Typen für Einträge der Ehe oder der Lebenspartnerschaft

7.5.1 TPartner

Typ: **TPartner**

Dieser Typ enthält die Angaben zu einem der Partner im Ehe- und Lebenspartnerschaftsregister.

Abbildung 7.16. TPartner

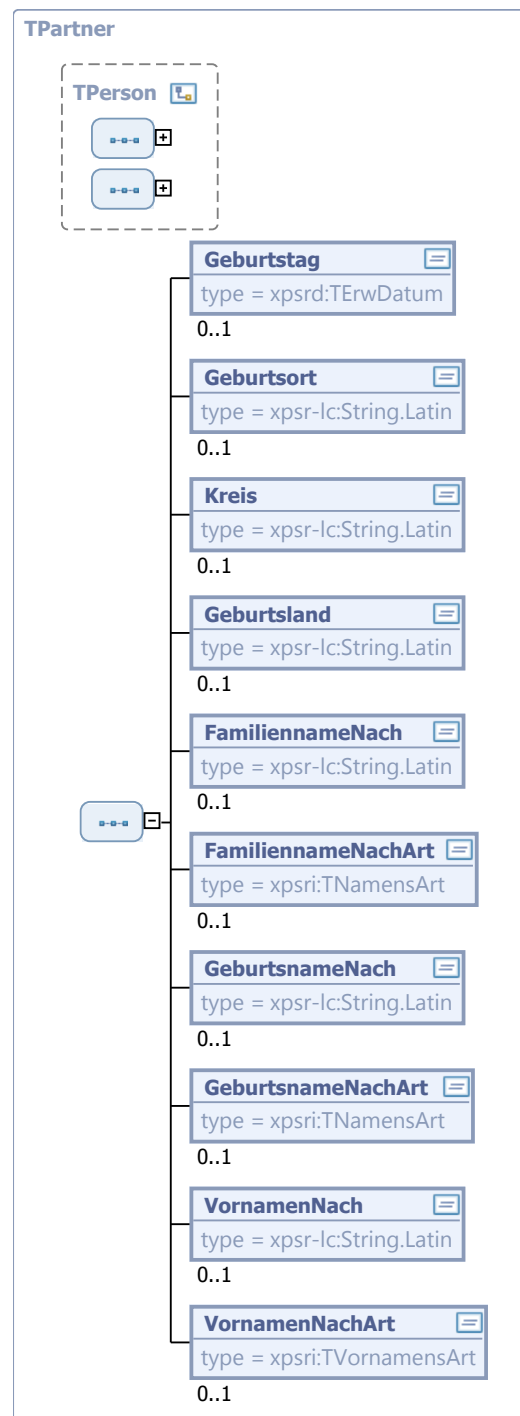

Dieser Typ ist eine Erweiterung des Basistyps **TPerson** (siehe [Abschnitt 7.3.3 auf Seite 174](#)).

Kindelemente von TPartner				
Kindelement	Typ	Häufigkeit	Referenz	Seite
Geburtstag	TErwDatum	0..1	Abschnitt 6.1.1	107 *

Kindelemente von TPartner				
Kindelement	Typ	Häufigkeit	Referenz	Seite
Geburtsort	String.Latin	0..1	C.1 *	
Kreis	String.Latin	0..1	C.1 *	
Geburtsland	String.Latin	0..1	C.1 *	
Familiennach	String.Latin	0..1	C.1 *	
FamiliennachArt	TNamensArt	0..1	Abschnitt 7.1.4	168 *
Geburtsnach	String.Latin	0..1	C.1 *	
GeburtsnachArt	TNamensArt	0..1	Abschnitt 7.1.4	168 *
Vornamenach	String.Latin	0..1	C.1 *	
VornamenachArt	TVornamensArt	0..1	Abschnitt 7.1.5	169 *

7.5.1.1 Geburtstag (TErwDatum)

Tag der Geburt.

7.5.1.2 Geburtsort (String.Latin)

Ort der Geburt.

7.5.1.3 Kreis (String.Latin)

Nähere Kennzeichnung des Ortes.

7.5.1.4 Geburtsland (String.Latin)

Staat der Geburt.

7.5.1.5 Familiennach (String.Latin)

Familiennach nach Eheschließung oder Begründung der Lebenspartnerschaft.

7.5.1.6 FamiliennachArt (TNamensArt)

Ausländische Namensart.

7.5.1.7 Geburtsnach (String.Latin)

Geburtsnach nach Eheschließung oder Begründung der Lebenspartnerschaft.

7.5.1.8 GeburtsnachArt (TNamensArt)

Ausländische Namensart.

7.5.1.9 Vornamenach (String.Latin)

Vornamenach nach Eheschließung oder Begründung der Lebenspartnerschaft.

7.5.1.10 VornamenachArt (TVornamensArt)

Ausländische Namensart.

7.5.1.11 Verwendung des Typs in Nachrichten:

Keine Verwendung

7.5.2 TEPartner

Typ: **TEPartner**

Dieser Typ enthält die Angaben zu einem Ehepartner.

Seit 1. 5. 2013 wird bei einem Ehepartner auch das Geschlecht verzeichnet. Bei Einträgen davor wird implizit davon ausgegangen, dass die Ehefrau weiblich, der Ehemann männlich ist.

Abbildung 7.17. TEPartner

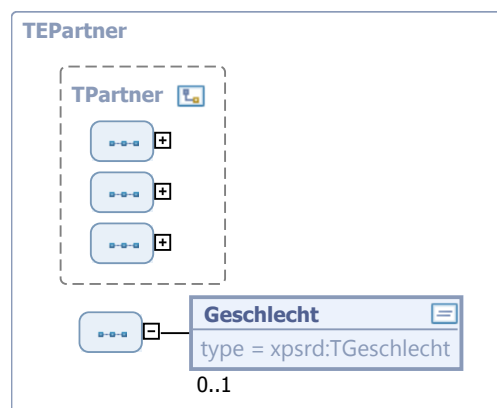

Dieser Typ ist eine Erweiterung des Basistyps **TPartner** (siehe [Abschnitt 7.5.1 auf Seite 186](#)).

Kindelement von TEPartner				
Kindelement	Typ	Häufigkeit	Referenz	Seite
Geschlecht	TGeschlecht	0..1	Abschnitt 6.1.3	108 *

7.5.2.1 Geschlecht (TGeschlecht)

Geschlecht.

Ist kein Geschlecht angegeben, wird implizit davon ausgegangen, dass die Ehefrau weiblich und der Ehemann männlich ist.

7.5.2.2 Verwendung des Typs in Nachrichten:

Keine Verwendung

7.5.3 TLPartner

Typ: **TLPartner**

Dieser Typ enthält die Angaben zu einem Lebenspartner.

Abbildung 7.18. TLPartner

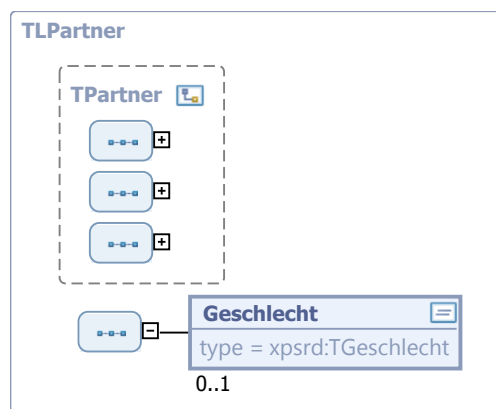

Dieser Typ ist eine Erweiterung des Basistyps **TPartner** (siehe [Abschnitt 7.5.1 auf Seite 186](#)).

Kindelement von TLPartner				
Kindelement	Typ	Häufigkeit	Referenz	Seite
Geschlecht	TGeschlecht	0..1	Abschnitt 6.1.3	108 *

7.5.3.1 Geschlecht (TGeschlecht)

Geschlecht.

7.5.3.2 Verwendung des Typs in Nachrichten:

Keine Verwendung

7.5.4 TBegründung

Typ: **TBegründung**

Dieser Typ enthält die Angaben zu Tag und Ort der Eheschließung bzw. der Begründung der Lebenspartnerschaft.

Abbildung 7.19. TBegründung

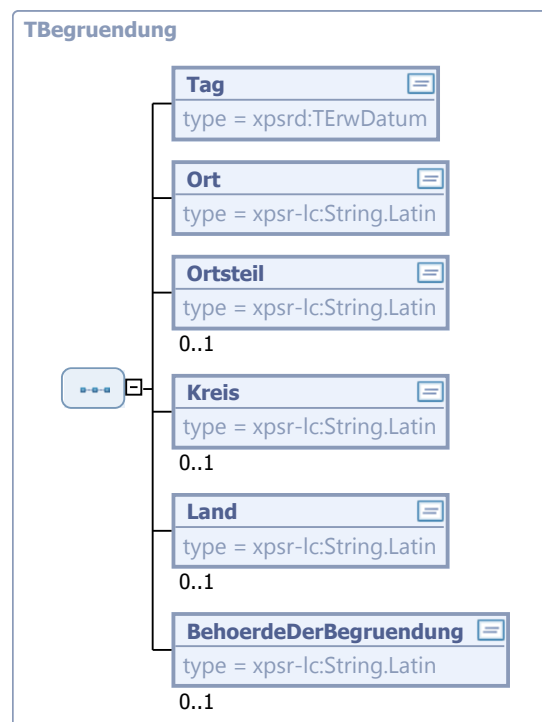

Kindelemente von TBegründung				
Kindelement	Typ	Häufigkeit	Referenz	Seite
Tag	TErwDatum	1	Abschnitt 6.1.1	107 *
Ort	String.Latin	1	C.1 *	
Ortsteil	String.Latin	0..1	C.1 *	
Kreis	String.Latin	0..1	C.1 *	
Land	String.Latin	0..1	C.1 *	
BehoerdeDerBegründung	String.Latin	0..1	C.1 *	

7.5.4.1 Tag (TErwDatum)

Tag der Eheschließungs bzw. der Begründung der Lebenspartnerschaft.

7.5.4.2 Ort (String.Latin)

Ort der Eheschließung bzw. Begründung der Lebenspartnerschaft.

7.5.4.3 Ortsteil (String.Latin)

Ort der Eheschließung, Ortsteil bzw. Ort der Begründung, Ortsteil.

7.5.4.4 Kreis (String.Latin)

Nähere Kennzeichnung des Ortes.

7.5.4.5 Land (String.Latin)

Staat der Eheschließung bzw. Begründung der Lebenspartnerschaft.

7.5.4.6 BehoerdeDerBegrueundung (String.Latin)

Das Kindelement ist mit dem Namen der Behörde zu befüllen, sofern die Begründung der Lebenspartnerschaft nicht von einem Standesamt durchgeführt wurde.

7.5.4.7 Verwendung des Typs in Nachrichten:

Keine Verwendung

7.5.5 TArtAufloesungEhe

Typ: **TArtAufloesungEhe**

Dieser Typ enthält die Angabe zur Art der Auflösung einer Ehe oder der Art der Todesfeststellung eines Ehepartners.

Wert	Bedeutung
Gerichtsbeschluss	
Behörde	
Tod Mann	Tod des Mannes
Tod Frau	Tod der Frau
Wiederverheiratung nach Feststellung Tod Mann	Neue Ehe des Mannes nach Feststellung der Todeszeit der Frau
Wiederverheiratung nach Feststellung Tod Frau	Neue Ehe der Frau nach Feststellung der Todeszeit des Mannes
Neue Lebenspartnerschaft nach Feststellung Tod Mann	Neue Lebenspartnerschaft des Mannes nach Feststellung der Todeszeit der Frau
Neue Lebenspartnerschaft nach Feststellung Tod Frau	Neue Lebenspartnerschaft der Frau nach Feststellung der Todeszeit des Mannes
Wiederverheiratung nach Todeserklärung Mann	Neue Ehe des Mannes nach Todeserklärung der Frau
Wiederverheiratung nach Todeserklärung Frau	Neue Ehe der Frau nach Todeserklärung des Mannes
Neue Lebenspartnerschaft nach Todeserklärung Mann	Neue Lebenspartnerschaft des Mannes nach Todeserklärung der Frau
Neue Lebenspartnerschaft nach Todeserklärung Frau	Neue Lebenspartnerschaft der Frau nach Todeserklärung des Mannes
Todeserklärung Mann	Todeserklärung des Mannes
Todeserklärung Frau	Todeserklärung der Frau
Feststellung Mann	Gerichtliche Feststellung der Todeszeit des Mannes
Feststellung Frau	Gerichtliche Feststellung der Todeszeit der Frau
Aufhebung Mann	Aufhebung der Todesfeststellung des Mannes
Aufhebung Frau	Aufhebung der Todesfeststellung der Frau

Dieser Typ ist eine Einschränkung des Basistyps **string.Latin** (siehe [C.1](#)).

7.5.5.1 Verwendung des Typs in Nachrichten:

Keine Verwendung

7.5.6 TArtAufloesungLP

Typ: **TArtAufloesungLP**

Dieser Typ enthält die Angabe zur Art der Auflösung einer Lebenspartnerschaft oder der Art der Todesfeststellung eines Lebenspartners.

Erlaubte Werte von TArtAufloesungLP.

Wert
Gerichtsbeschluss
Behörde
Tod LP1
Tod LP2
Feststellung Tod LP1
Feststellung Tod LP2
Todeserklärung LP1
Todeserklärung LP2
Aufhebung LP1
Aufhebung LP2

Dieser Typ ist eine Einschränkung des Basistyps `string.Latin` (siehe C.1).

7.5.6.1 Verwendung des Typs in Nachrichten:

Keine Verwendung

7.5.7 TAufloesungEntscheidung

Typ: `TAufloesungEntscheidung`

Der Typ `TAufloesungEntscheidung` enthält alle Angaben über die Auflösung einer Ehe oder Lebenspartnerschaft. Diese Datenstruktur wird auch verwendet, wenn die Lebenspartnerschaft oder die Ehe nicht aufgelöst wird, sondern eine Todeserklärung, die Feststellung der Todeszeit oder deren Aufhebung vorliegt.

Abbildung 7.20. TAufloesungEntscheidung

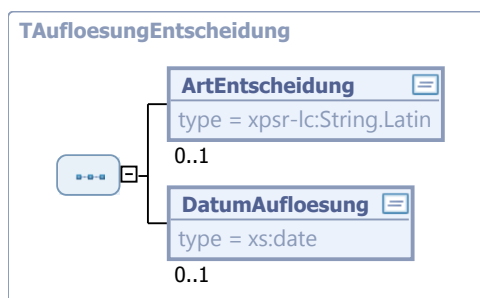

Kindelemente von TAufloesungEntscheidung				
Kindelement	Typ	Häufigkeit	Referenz	Seite
ArtEntscheidung	<code>string.Latin</code>	0..1	C.1 *	
DatumAufloesung	<code>xs:date</code>	0..1		

7.5.7.1 ArtEntscheidung (String.Latin)

Das Feld `ArtEntscheidung` enthält die Art der gerichtlichen oder behördlichen Entscheidung sowie die Bezeichnung bei Wiederverheiratung, Auflösung durch Tod, Feststellung der Todeszeit, Todeserklärung

und ihrer Aufhebung. Es handelt sich dabei um eine Präzisierung des Feldes ArtAufloesung, was für eine korrekte Registerführung entscheidend ist.

7.5.7.2 DatumAufloesung (xs:date)

Das Feld DatumAuflösung soll für das Datum der Auflösung der Ehe oder Lebenspartnerschaft oder für das Datum der Rechtskraft verwendet werden, wenn es sich um eine Feststellung der Todeszeit, eine Todeserklärung oder deren Aufhebung handelt.

7.5.7.3 Verwendung des Typs in Nachrichten:

Keine Verwendung

7.5.8 TTodPartner

Typ: **TTodPartner**

Dieser Typ enthält die Angaben zum Tod eines Ehegatten oder Lebenspartners für die Eintragung der Auflösung von Ehe oder Lebenspartnerschaft.

Abbildung 7.21. TTodPartner

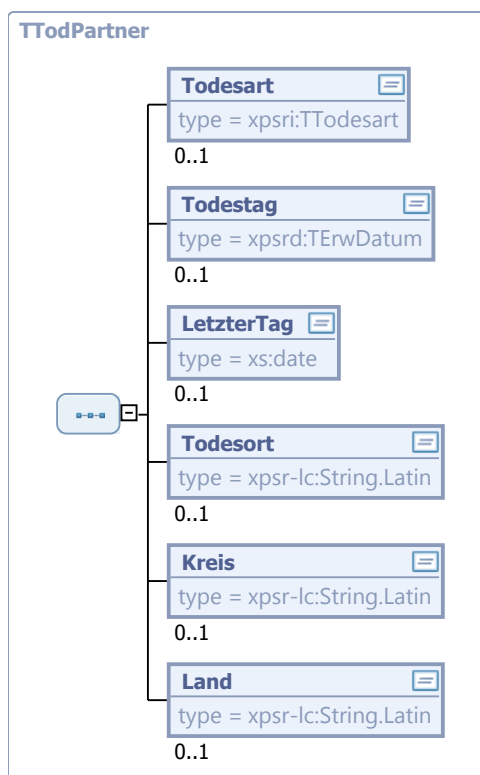

Kindelemente von TTodPartner				
Kindelement	Typ	Häufigkeit	Referenz	Seite
Todesart	TTodesart	0..1	Abschnitt 7.1.3	168 *
Todestag	TErwDatum	0..1	Abschnitt 6.1.1	107 *
LetzterTag	xs:date	0..1		
Todesort	String.Latin	0..1	C.1 *	

Kindelemente von TTodPartner				
Kindelement	Typ	Häufigkeit	Referenz	Seite
Kreis	String.Latin	0..1	C.1 *	
Land	String.Latin	0..1	C.1 *	

7.5.8.1 Todesart (TTodesart)

Art des Todes.

7.5.8.2 Todestag (TErwDatum)

Todestag.

7.5.8.3 LetzterTag (xs:date)

Tag, an dem die verstorbene Person zuletzt lebend gesehen wurde (wenn der genaue Todestag nicht festgestellt werden kann).

7.5.8.4 Todesort (String.Latin)

Sterbeort.

7.5.8.5 Kreis (String.Latin)

Nähere Kennzeichnung des Ortes.

7.5.8.6 Land (String.Latin)

Sterbeort, Staat.

7.5.8.7 Verwendung des Typs in Nachrichten:

Keine Verwendung

7.5.9 TAufI NeuBegründung

Typ: **TAufI NeuBegründung**

Dieser Typ enthält die Angaben zur Auflösung der Ehe durch Wiederverheiratung oder die Angaben zu einer neuen Lebenspartnerschaft.

Abbildung 7.22. TAufI NeuBegründung

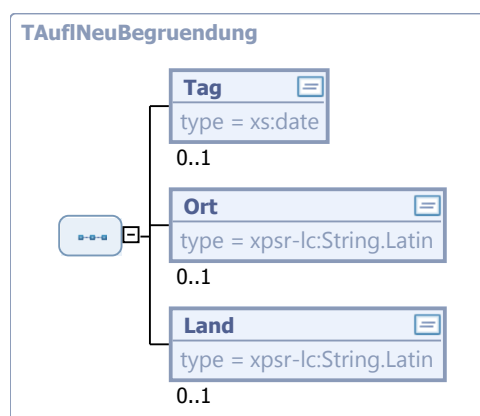

Kindelemente von <code>TAuflNeuBegrueung</code>				
Kindelement	Typ	Häufigkeit	Referenz	Seite
Tag	<code>xs:date</code>	0..1		
Ort	<code>String.Latin</code>	0..1	C.1 *	
Land	<code>String.Latin</code>	0..1	C.1 *	

7.5.9.1 Tag (`xs:date`)

Tag der Eheschließung bzw. Begründung.

7.5.9.2 Ort (`String.Latin`)

Ort der Eheschließung bzw. Begründung.

7.5.9.3 Land (`String.Latin`)

Staat der Eheschließung bzw. Begründung.

7.5.9.4 Verwendung des Typs in Nachrichten:

Keine Verwendung

7.6 Typen für Sterbeeinträge

7.6.1 TVerstorbenePerson

Typ: `TVerstorbenePerson`

Dieser Typ enthält Angaben zur verstorbenen Person.

Abbildung 7.23. TVerstorbenePerson

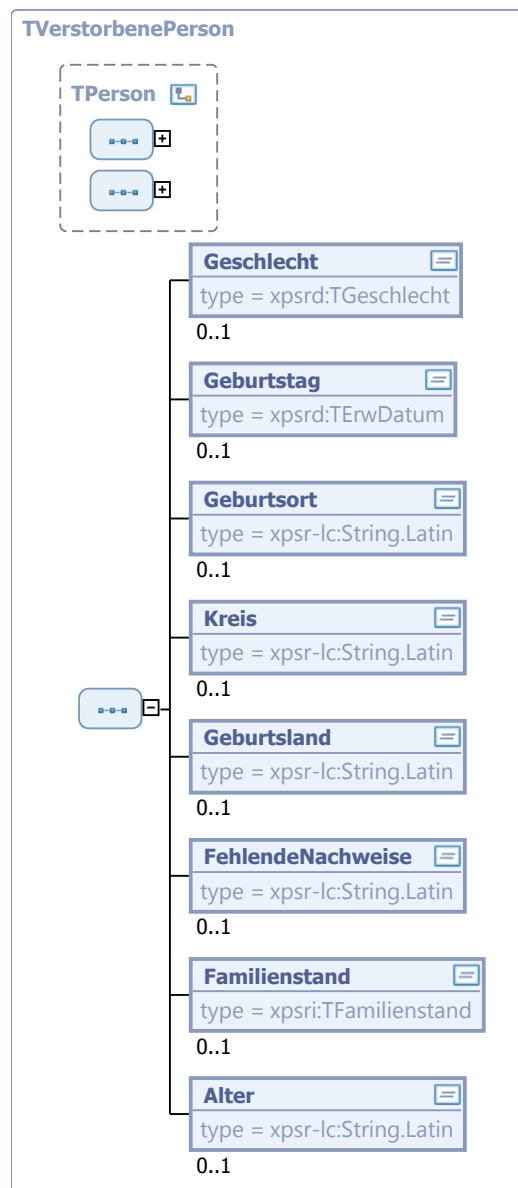

Dieser Typ ist eine Erweiterung des Basistyps **TPerson** (siehe [Abschnitt 7.3.3 auf Seite 174](#)).

Kindelemente von TVerstorbenePerson				
Kindelement	Typ	Häufigkeit	Referenz	Seite
Geschlecht	TGeschlecht	0..1	Abschnitt 6.1.3	108 *
Geburtstag	TErwDatum	0..1	Abschnitt 6.1.1	107 *
Geburtsort	String.Latin	0..1	C.1 *	
Kreis	String.Latin	0..1	C.1 *	
Geburtsland	String.Latin	0..1	C.1 *	

Kindelemente von TVerstorbenePerson				
Kindelement	Typ	Häufigkeit	Referenz	Seite
FehlendeNachweise	String.Latin	0..1	C.1 *	
Familienstand	TFamilienstand	0..1	Abschnitt 7.1.1	167 *
Alter	String.Latin	0..1	C.1 *	

7.6.1.1 Geschlecht (TGeschlecht)

Geschlecht.

7.6.1.2 Geburtstag (TErwDatum)

Tag der Geburt.

7.6.1.3 Geburtsort (String.Latin)

Ort der Geburt.

7.6.1.4 Kreis (String.Latin)

Nähere Kennzeichnung des Ortes.

7.6.1.5 Geburtsland (String.Latin)

Staat der Geburt.

7.6.1.6 FehlendeNachweise (String.Latin)

Identität nicht nachgewiesen.

7.6.1.7 Familienstand (TFamilienstand)

Familienstand.

7.6.1.8 Alter (String.Latin)

Alter bei unbekannten Personen.

7.6.1.9 Verwendung des Typs in Nachrichten:

Keine Verwendung

7.6.2 TWohnung

Typ: TWohnung

Dieser Typ enthält die Angaben zu einem Wohnort.

Abbildung 7.24. TWohnung

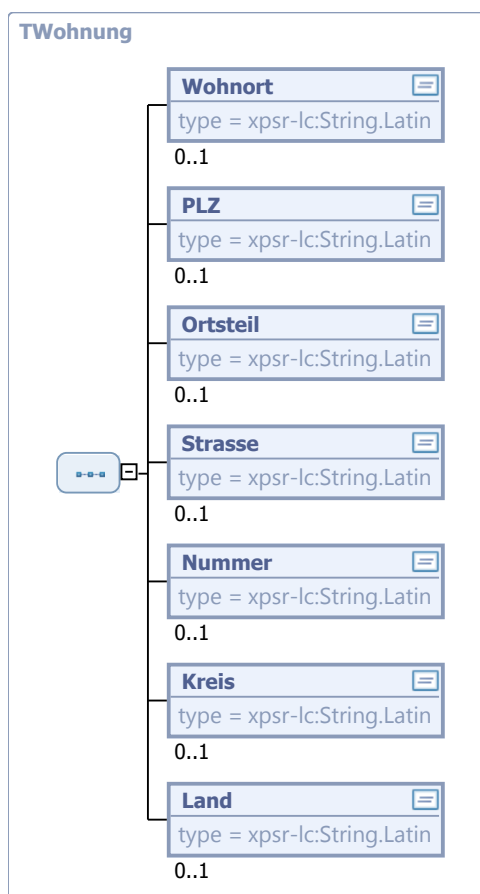

Kindelemente von TWohnung				
Kindelement	Typ	Häufigkeit	Referenz	Seite
Wohnort	<code>String.Latin</code>	0..1	C.1 *	
PLZ	<code>String.Latin</code>	0..1	C.1 *	
Ortsteil	<code>String.Latin</code>	0..1	C.1 *	
Strasse	<code>String.Latin</code>	0..1	C.1 *	
Nummer	<code>String.Latin</code>	0..1	C.1 *	
Kreis	<code>String.Latin</code>	0..1	C.1 *	
Land	<code>String.Latin</code>	0..1	C.1 *	

7.6.2.1 Wohnort (`String.Latin`)

Anschrift, Ort.

7.6.2.2 PLZ (`String.Latin`)

Anschrift, Postleitzahl.

7.6.2.3 Ortsteil (`String.Latin`)

Anschrift, Ortsteil.

7.6.2.4 strasse (String.Latin)

Name der Straße

7.6.2.5 Nummer (String.Latin)

Anschrift, Hausnummer.

7.6.2.6 Kreis (String.Latin)

Anschrift, Nähere Kennzeichnung des Ortes.

7.6.2.7 Land (String.Latin)

Anschrift, Staat.

7.6.2.8 Verwendung des Typs in Nachrichten:

Keine Verwendung

7.6.3 Ttod

Typ: **Ttod**

Dieser Typ enthält die Angaben zu Art, Tag, Zeitpunkt und Ort des Todes.

Todesart enthält die Angabe zur Art des Todes. Die Angabe legt damit fest, wie die Angaben zum Todestag und -zeitpunkt sowie zum Todesort zu interpretieren sind. Ist die Todesart „verstorben“ handelt es sich um Todestag, -zeitpunkt und -ort; ist die Todesart „tot aufgefunden“ handelt es sich um Tag, Zeitpunkt und Ort des Auffindes oder der Bergung.

Wird im Element Todeszeit das Attribut exakt als „false“ angegeben, wird der Todeszeitpunkt als „gegen ...“ bestimmt.

Wird im Element Todeszeit das Attribut unbekannt als „true“ angegeben und kein Todeszeitpunkt angegeben, wird der Todeszeitpunkt als „zu unbekannter Zeit“ bestimmt.

Die Elemente Todestag und Todeszeit enthalten den definitiven Tag und Zeitpunkt, zu dem sicher ist, dass die verstorbene Person tot ist. Diese Elemente enthalten insbesondere den Todestag wie er in Mitteilungen und Hinweisen auf diese Beurkundung verwendet wird.

Lässt sich Todestag und Todeszeit nicht exakt ermitteln, wird ein Zeitraum eingetragen, der beschreibt, wann die verstorbene Person zuletzt lebend gesehen wurde und wann mit Sicherheit der Tod der Person feststeht. Folgende Tabelle gibt an, wie die Elemente Todestag (Tt), Todeszeit (Tz) und LetzterTag (Lt), LetzteZeit (Lz) verwendet werden. Dabei bedeutet x, dass die Information angegeben wurde, –, dass sie nicht angegeben wurde.

Tt	Tz	Lt	Lz	Bedeutung
x	x	x	x	zwischen dem Lt um Lz und dem Tt um Tz
x	x	x	-	zwischen dem Lt und dem Tt um Tz
x	x	-	x	am Tt zwischen Lz und Tz
x	x	-	-	am Tt um Tz
x	-	x	x	zwischen dem Lt um Lz und dem Tt
x	-	x	-	zwischen dem Lt und dem Tt
x	-	-	x	? diese Kombination ist nicht erlaubt ?

Tt	Tz	Lt	Lz	Bedeutung
x	-	-	-	am Tt

In alle Fällen ist es auch möglich, dass nicht exakte, sondern nur ungefähre („gegen ...“) Zeitpunkte bei **Lz** bzw. **Tz** bekannt sind. Ebenso führt das Attribut unbekannt bei **Tz** oder **Lz** dazu, dass die Angabe des Zeitpunkts „zu unbekannter Zeit“ lautet.

Abbildung 7.25. Ttod

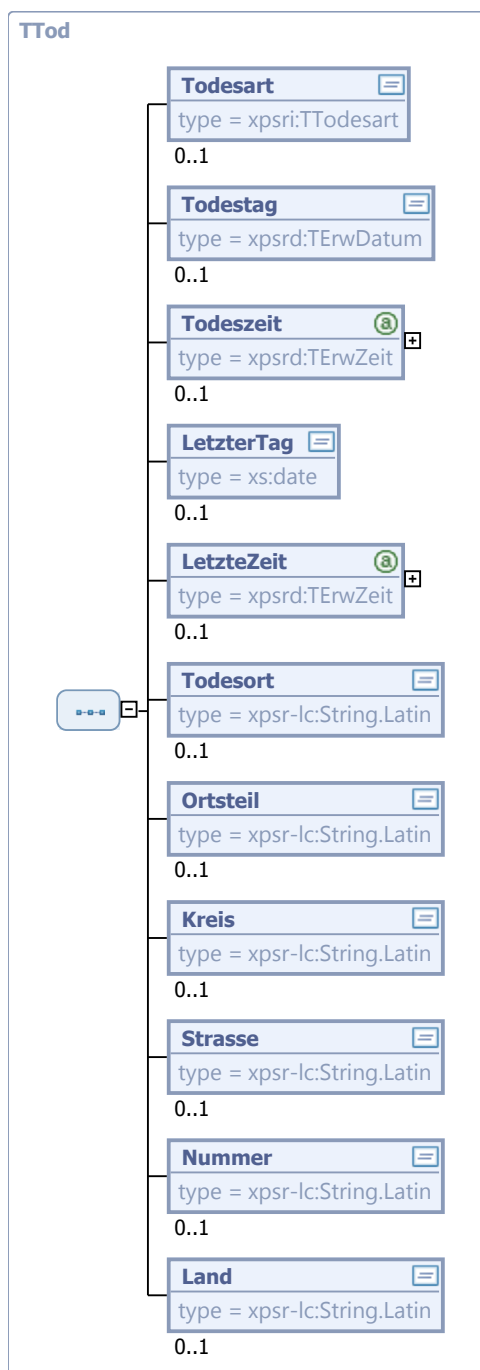

Kindelemente von TToD				
Kindelement	Typ	Häufigkeit	Referenz	Seite
Todesart	TTodesart	0..1	Abschnitt 7.1.3	168 *
Todestag	TErwDatum	0..1	Abschnitt 6.1.1	107 *
Todeszeit	TErwZeit	0..1	Abschnitt 6.1.2	107 *
LetzterTag	xs:date	0..1		
LetzteZeit	TErwZeit	0..1	Abschnitt 6.1.2	107 *
Todesort	String.Latin	0..1	C.1 *	
Ortsteil	String.Latin	0..1	C.1 *	
Kreis	String.Latin	0..1	C.1 *	
Strasse	String.Latin	0..1	C.1 *	
Nummer	String.Latin	0..1	C.1 *	
Land	String.Latin	0..1	C.1 *	

7.6.3.1 Todesart (TTodesart)

Todesart.

7.6.3.2 Todestag (TErwDatum)

Todestag.

7.6.3.3 Todeszeit (TErwZeit)

Todeszeit.

7.6.3.4 LetzterTag (xs:date)

Tag, an dem die verstorbene Person zuletzt lebend gesehen wurde (wenn der genaue Todestag nicht festgestellt werden kann).

7.6.3.5 LetzteZeit (TErwZeit)

Uhrzeit am letzten Tag, zu der die verstorbene Person zuletzt lebend gesehen wurde.

7.6.3.6 Todesort (String.Latin)

Sterbeort.

7.6.3.7 Ortsteil (String.Latin)

Sterbeort, Ortsteil.

7.6.3.8 Kreis (String.Latin)

Nähere Kennzeichnung des Ortes.

7.6.3.9 strasse (String.Latin)

Sterbeort, Straße.

7.6.3.10 Nummer (String.Latin)

Sterbeort, Hausnummer.

7.6.3.11 Land (String.Latin)

Sterbeort, Staat.

7.6.3.12 Verwendung des Typs in Nachrichten:

Keine Verwendung

7.6.4 TSPartner

Typ: **TSPartner**

Dieser Typ enthält die Angaben zum Partner einer verstorbenen Person.

Der Typ hat einen Wiederholungszähler (das Attribut *wz*), weil es sein kann, dass in Deutschland verstorbene Personen aus dem Ausland mehrere hinterbliebene Partner haben.

Zusätzlich zu den Angaben zum Namen kommen *FehlendeNachweise*.

Abbildung 7.26. TSPartner

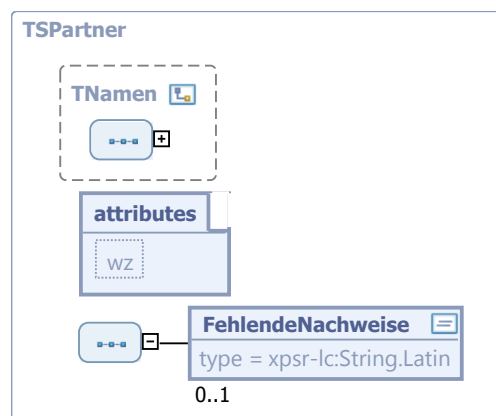

Dieser Typ ist eine Erweiterung des Basistyps **Tnamen** (siehe [Abschnitt 7.3.2 auf Seite 173](#)).

Kindelement von TSPartner				
Kindelement	Typ	Häufigkeit	Referenz	Seite
FehlendeNachweise	String.Latin	0..1	C.1 *	
Attribut von TSPartner				
Attribut	Typ	Erforderlich	Referenz	Seite
wz	xs:unsignedInt			

7.6.4.1 FehlendeNachweise (String.Latin)

Identität nicht nachgewiesen.

7.6.4.2 wz (xs:unsignedInt)

Default-Wert: 1

Nummer des Partners der verstorbenen Person.

7.6.4.3 Verwendung des Typs in Nachrichten:

Keine Verwendung

7.7 Elemente für Daten des urkundlichen Teils

7.7.1 GUrkundlTeil

Globales Element: **GUrkundlTeil**

Dieses Element enthält die Angaben des urkundlichen Teils eines Eintrags im Geburtenregister.

Bei der - ersten - Adoption werden die Annehmenden in die Datenfelder für die Mutter und den Vater geschrieben. Die Eltern der Erstbeurkundung werden in die Datenfelder **LeiblMutter** und **LeiblVater** verschoben. Bei der weiteren schwachen Annahme eines Volljährigen werden die neuen Annehmenden in die Datenfelder für Mutter und Vater geschrieben. Die Mutter und der Vater der ersten Adoption werden in die neuen Datenfelder **Annehmende1** und **Annehmender1** verschoben.

Abbildung 7.27. GÜrkundlTeil

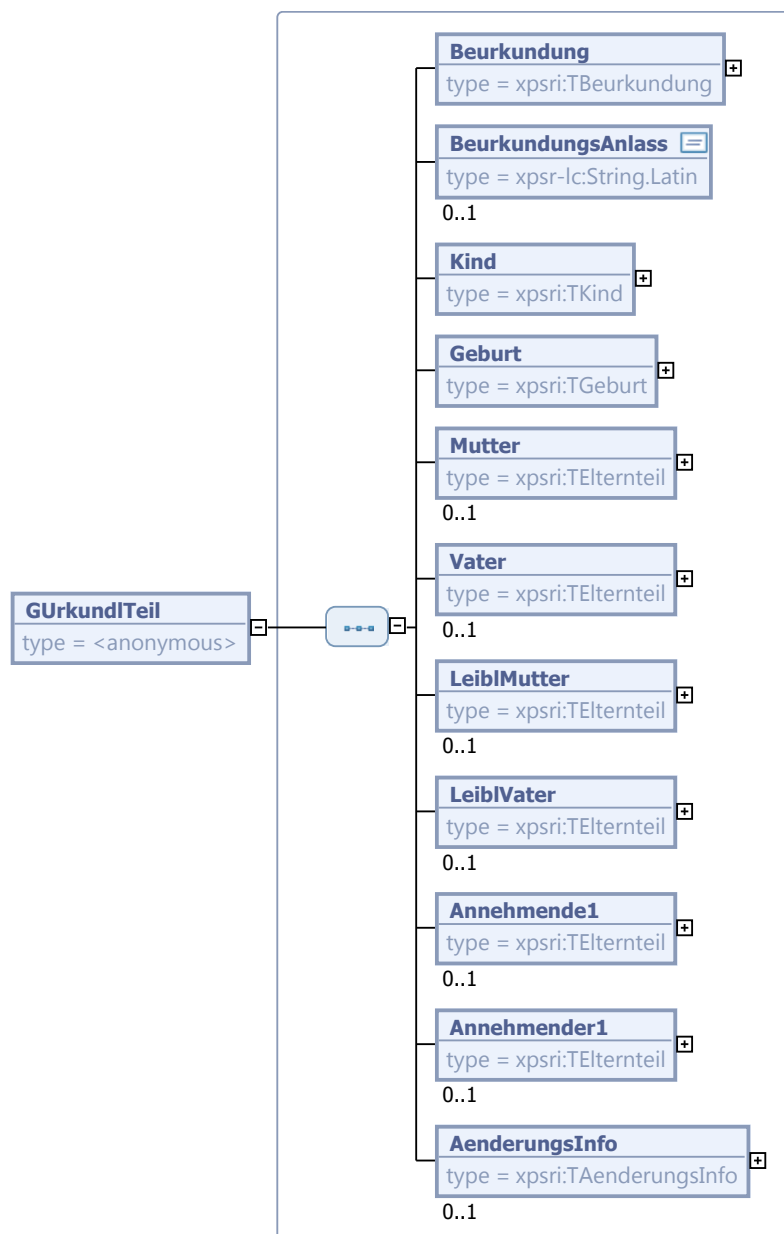

Kindelemente von GÜrkundlTeil				
Kindelement	Typ	Häufigkeit	Referenz	Seite
Beurkundung	TBeurkundung	1	Abschnitt 7.3.1	171 *
BeurkundungsAnlass	String.Latin	0..1	C.1 *	
Kind	TKind	1	Abschnitt 7.4.1	182 *
Geburt	TGeburt	1	Abschnitt 7.4.2	183 *
Mutter	TElternteil	0..1	Abschnitt 7.4.3	185 *
Vater	TElternteil	0..1	Abschnitt 7.4.3	185 *

Kindelemente von GURKUNDTeil				
Kindelement	Typ	Häufigkeit	Referenz	Seite
LeiblMutter	TElternteil	0..1	Abschnitt 7.4.3	185 *
LeiblVater	TElternteil	0..1	Abschnitt 7.4.3	185 *
Annehmende1	TElternteil	0..1	Abschnitt 7.4.3	185 *
Annehmender1	TElternteil	0..1	Abschnitt 7.4.3	185 *
AenderungsInfo	TAenderungsInfo	0..1	Abschnitt 7.2.3	171 *

7.7.1.1 Beurkundung (TBeurkundung)

Angaben zur Beurkundung.

7.7.1.2 BeurkundungsAnlass (String.Latin)

Anlass der Beurkundung.

Das Feld ist optional, es wird jedoch empfohlen, den Anlass der Beurkundung immer einzutragen.

7.7.1.3 Kind (TKind)

Angaben zum Kind.

7.7.1.4 Geburt (TGeburt)

Angaben zur Geburt.

7.7.1.5 Mutter (TElternteil)

Mutter bei Erstbeurkundung, Annehmende nach erster Adoption, Annehmende nach einer erneuten Adoption

7.7.1.6 Vater (TElternteil)

Vater bei Erstbeurkundung, Annehmender nach erster Adoption, Annehmender nach erneuter Adoption

7.7.1.7 LeiblMutter (TElternteil)

Angaben zur leiblichen Mutter nach erster Adoption

Werden bei einer Annahme als Kind die Annehmenden in die Elemente Mutter und Vater eingetragen, werden die leiblichen Eltern in die Elemente LeiblMutter und LeiblVater übertragen. (Hier werden also ausnahmsweise in den Daten eines Eintrags auch Daten der vorherigen Version eingetragen - obwohl diese Informationen in den Daten mit der vorherigen Folgenummer auch zu finden sind. Der Grund: es soll für das Fachverfahren ohne Zugriff auf frühere Folgenummern möglich sein, auf die Angaben zu den leiblichen Eltern zugreifen zu können.

7.7.1.8 LeiblVater (TElternteil)

Angaben zum leiblichen Vater nach erster Adoption (siehe oben).

7.7.1.9 Annehmende1 (TElternteil)

Mutter der Erstadoption nach zweiter Adoption

Werden bei einer erneuten Annahme als Kind die Annehmenden in die Elemente Mutter und Vater eingetragen, werden die bisherigen annehmenden Eltern, deren Annahme weiter besteht, in die Elemente Annehmende1 und Annehmender1 übertragen.

7.7.1.10 Annehmender1 (TElternteil)

Vater der Erstadoption nach zweiter Adoption

Werden bei einer erneuten Annahme als Kind die Annehmenden in die Elemente Mutter und Vater eingetragen, werden die bisherigen annehmenden Eltern, deren Annahme weiter besteht, in die Elemente Annehmende1 und Annehmender1 übertragen.

7.7.1.11 AenderungsInfo (TAenderungsInfo)

Angaben zu den Datenfeldern, die wegen einer Folgebeurkundung gegenüber dem vorherigen Zustand geändert wurden.

7.7.2 EUrkundlTeil

Globales Element: **EUrkundlTeil**

Dieses Element enthält die Angaben des urkundlichen Teils eines Eintrags im Eheregister.

Abbildung 7.28. EUrkundITeil

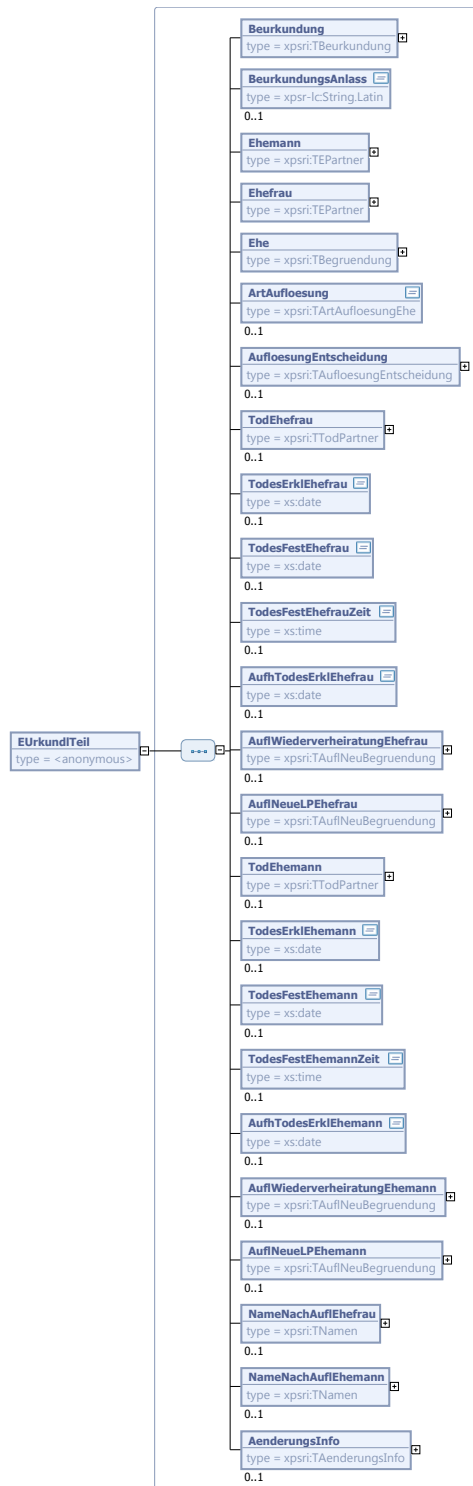

Kindelemente von EÜrkundlTeil				
Kindelement	Typ	Häufigkeit	Referenz	Seite
Beurkundung	TBeurkundung	1	Abschnitt 7.3.1	171 *
BeurkundungsAnlass	String.Latin	0..1	C.1 *	
Ehemann	TEPartner	1	Abschnitt 7.5.2	189 *
Ehefrau	TEPartner	1	Abschnitt 7.5.2	189 *
Ehe	TBegründung	1	Abschnitt 7.5.4	190 *
ArtAuflösung	TArtAuflösungEhe	0..1	Abschnitt 7.5.5	192 *
AuflösungEntscheidung	TAuflösungEntscheidung	0..1	Abschnitt 7.5.7	193 *
TodEhefrau	TTodPartner	0..1	Abschnitt 7.5.8	194 *
TodesErklEhefrau	xs:date	0..1		
TodesFestEhefrau	xs:date	0..1		
TodesFestEhefrauZeit	xs:time	0..1		
AufhTodesErklEhefrau	xs:date	0..1		
AuflWiederverheiratungEhefrau	TAuflNeuBegründung	0..1	Abschnitt 7.5.9	195 *
AuflNeueLPEhefrau	TAuflNeuBegründung	0..1	Abschnitt 7.5.9	195 *
TodEhemann	TTodPartner	0..1	Abschnitt 7.5.8	194 *
TodesErklEhemann	xs:date	0..1		
TodesFestEhemann	xs:date	0..1		
TodesFestEhemannZeit	xs:time	0..1		
AufhTodesErklEhemann	xs:date	0..1		
AuflWiederverheiratungEhemann	TAuflNeuBegründung	0..1	Abschnitt 7.5.9	195 *
AuflNeueLPEhemann	TAuflNeuBegründung	0..1	Abschnitt 7.5.9	195 *
NameNachAuflEhefrau	TNamen	0..1	Abschnitt 7.3.2	173 *
NameNachAuflEhemann	TNamen	0..1	Abschnitt 7.3.2	173 *
AenderungsInfo	TAenderungsInfo	0..1	Abschnitt 7.2.3	171 *

7.7.2.1 Beurkundung (TBeurkundung)

Angaben zur Beurkundung.

7.7.2.2 BeurkundungsAnlass (String.Latin)

Anlass der Beurkundung.

Das Feld ist optional, es wird jedoch empfohlen, den Anlass der Beurkundung immer einzutragen.

7.7.2.3 Ehemann (TEPartner)

Angaben zum Ehemann.

7.7.2.4 Ehefrau (TEPartner)

Angaben zur Ehefrau.

7.7.2.5 Ehe (TBegründung)

Angaben zur Ehe.

7.7.2.6 ArtAufloesung (TArtAufloesungEhe)

7.7.2.7 AufloesungEntscheidung (TAufloesungEntscheidung)

Enthält den Verweis auf den Gerichtsbeschluss bei einer Auflösung der Ehe durch ein Urteil.

7.7.2.8 TodEhefrau (TTodPartner)

Tod der Ehefrau.

7.7.2.9 TodesErklEhefrau (xs:date)

Beschlussdatum bei Todeserklärung.

7.7.2.10 TodesFestEhefrau (xs:date)

Beschlussdatum bei gerichtlicher Feststellung der Todeszeit.

7.7.2.11 TodesFestEhefrauZeit (xs:time)

Festgestellte Todeszeit.

7.7.2.12 AufhTodesErklEhefrau (xs:date)

Beschlussdatum bei der Aufhebung der Todeserklärung.

7.7.2.13 AuflWiederverheiratungEhefrau (TAuflNeuBegrueundung)

Wiederverheiratung der Ehefrau.

7.7.2.14 AuflNeueLPEhefrau (TAuflNeuBegrueundung)

Lebenspartnerschaft der Ehefrau.

7.7.2.15 TodEhemann (TTodPartner)

Tod des Ehemanns.

7.7.2.16 TodesErklEhemann (xs:date)

Beschlussdatum bei Todeserklärung.

7.7.2.17 TodesFestEhemann (xs:date)

Beschlussdatum bei gerichtlicher Feststellung der Todeszeit.

7.7.2.18 TodesFestEhemannZeit (xs:time)

Festgestellte Todeszeit.

7.7.2.19 AufhTodesErklEhemann (xs:date)

Beschlussdatum bei der Aufhebung der Todeserklärung.

7.7.2.20 AuflWiederverheiratungEhemann (TAuflNeuBegrueundung)

Wiederverheiratung des Ehemanns.

7.7.2.21 AuflNeueLPEhemann (TAuflNeuBegrueundung)

Lebenspartnerschaft des Ehemanns.

7.7.2.22 NameNachAuflEhefrau (TNamen)

Angaben zum Namen der Ehefrau bei einer Änderung in Folge der Auflösung der Ehe.

7.7.2.23 NameNachAuflEhemann (TNamen)

Angaben zum Namen des Ehemanns bei einer Änderung in Folge der Auflösung der Ehe.

7.7.2.24 AenderungsInfo (TAenderungsInfo)

Angaben zu den Datenfeldern, die wegen einer Folgebeurkundung gegenüber dem vorherigen Zustand geändert wurden.

7.7.3 LUrkundlTeil

Globales Element: **LUrkundlTeil**

Dieses Element enthält die Angaben des urkundlichen Teils eines Eintrags im Lebenspartnerschaftsregister.

Abbildung 7.29. LUrkundTeil

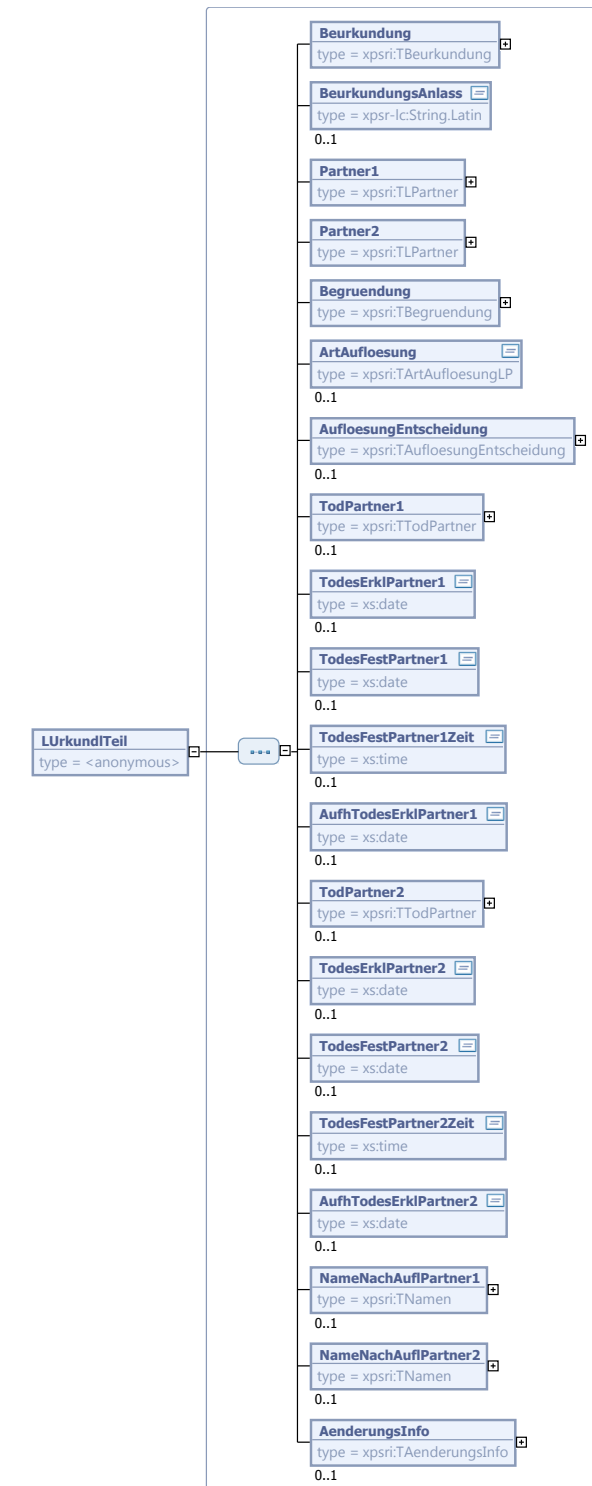

Kindelemente von LÜrkundlTeil				
Kindelement	Typ	Häufigkeit	Referenz	Seite
Beurkundung	TBeurkundung	1	Abschnitt 7.3.1	171 *
BeurkundungsAnlass	String.Latin	0..1	C.1 *	
Partner1	TLPartner	1	Abschnitt 7.5.3	189 *
Partner2	TLPartner	1	Abschnitt 7.5.3	189 *
Begründung	TBegründung	1	Abschnitt 7.5.4	190 *
ArtAufloesung	TArtAufloesungLP	0..1	Abschnitt 7.5.6	192 *
AufloesungEntscheidung	TAufloesungEntscheidung	0..1	Abschnitt 7.5.7	193 *
TodPartner1	TTodPartner	0..1	Abschnitt 7.5.8	194 *
TodesErklPartner1	xs:date	0..1		
TodesFestPartner1	xs:date	0..1		
TodesFestPartner1Zeit	xs:time	0..1		
AufhTodesErklPartner1	xs:date	0..1		
TodPartner2	TTodPartner	0..1	Abschnitt 7.5.8	194 *
TodesErklPartner2	xs:date	0..1		
TodesFestPartner2	xs:date	0..1		
TodesFestPartner2Zeit	xs:time	0..1		
AufhTodesErklPartner2	xs:date	0..1		
NameNachAufiPartner1	TNamen	0..1	Abschnitt 7.3.2	173 *
NameNachAufiPartner2	TNamen	0..1	Abschnitt 7.3.2	173 *
AenderungsInfo	TAenderungsInfo	0..1	Abschnitt 7.2.3	171 *

7.7.3.1 Beurkundung (TBeurkundung)

Angaben zur Beurkundung.

7.7.3.2 BeurkundungsAnlass (String.Latin)

Anlass der Beurkundung.

Das Feld ist optional, es wird jedoch empfohlen, den Anlass der Beurkundung immer einzutragen.

7.7.3.3 Partner1 (TLPartner)

Angaben zum 1. Lebenspartner.

7.7.3.4 Partner2 (TLPartner)

Angaben zum 2. Lebenspartner.

7.7.3.5 Begründung (TBegründung)

Angaben zur Lebenspartnerschaft.

7.7.3.6 ArtAufloesung (TArtAufloesungLP)

7.7.3.7 AufloesungEntscheidung (TAufloesungEntscheidung)

Angaben zur Auflösung der Lebenspartnerschaft durch gerichtliche Entscheidung.

7.7.3.8 TodPartner1 (TTodPartner)

Tod des 1. Lebenspartners.

7.7.3.9 TodesErklPartner1 (xs:date)

Beschlussdatum bei Todeserklärung des 1. Partners.

7.7.3.10 TodesFestPartner1 (xs:date)

Beschlussdatum bei gerichtlicher Feststellung der Todeszeit des 1. Partners.

7.7.3.11 TodesFestPartner1Zeit (xs:time)

Festgestellte Todeszeit.

7.7.3.12 AufhTodesErklPartner1 (xs:date)

Beschlussdatum bei Aufhebung der Todeserklärung des 1. Partners.

7.7.3.13 TodPartner2 (TTodPartner)

Tod des 2. Lebenspartners.

7.7.3.14 TodesErklPartner2 (xs:date)

Beschlussdatum bei Todeserklärung des 2. Partners.

7.7.3.15 TodesFestPartner2 (xs:date)

Beschlussdatum bei gerichtlicher Feststellung der Todeszeit des 2. Partners.

7.7.3.16 TodesFestPartner2Zeit (xs:time)

Festgestellte Todeszeit.

7.7.3.17 AufhTodesErklPartner2 (xs:date)

Beschlussdatum bei Aufhebung der Todeserklärung des 1. Partners.

7.7.3.18 NameNachAuflPartner1 (TNamen)

Angaben zum Namen des 1. Lebenspartners nach Auflösung der Lebenspartnerschaft.

7.7.3.19 NameNachAuflPartner2 (TNamen)

Angaben zum Namen des 2. Lebenspartners nach Auflösung der Lebenspartnerschaft.

7.7.3.20 AenderungsInfo (TAenderungsInfo)

Angaben zu den Datenfeldern, die wegen einer Folgebeurkundung gegenüber dem vorherigen Zustand geändert wurden.

7.7.4 SURkundlTeil

Globales Element: **SURkundlTeil**

Dieses Element enthält die Angaben des urkundlichen Teils eines Eintrags im Sterberegister.

Abbildung 7.30. SURkundlTeil

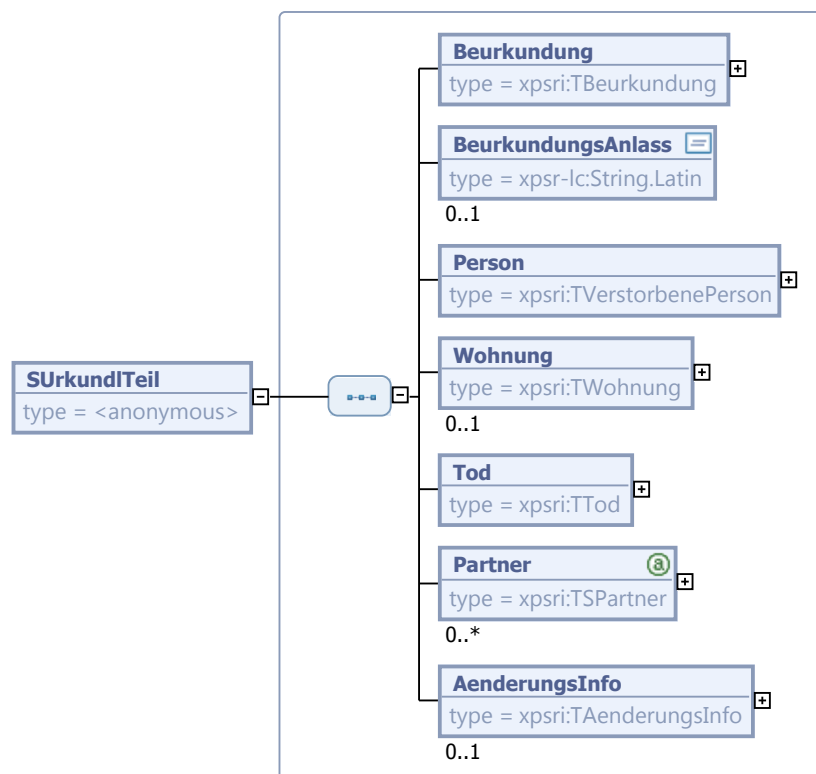

Kindelemente von SURkundlTeil				
Kindelement	Typ	Häufigkeit	Referenz	Seite
Beurkundung	TBeurkundung	1	Abschnitt 7.3.1	171 *
BeurkundungsAnlass	String.Latin	0..1	C.1 *	
Person	TVerstorbenePerson	1	Abschnitt 7.6.1	196 *
Wohnung	TWohnung	0..1	Abschnitt 7.6.2	198 *
Tod	TTod	1	Abschnitt 7.6.3	200 *
Partner	TSPartner	0..n	Abschnitt 7.6.4	203 *
AenderungsInfo	TAenderungsInfo	0..1	Abschnitt 7.2.3	171 *

7.7.4.1 Beurkundung (TBeurkundung)

Angaben zur Beurkundung.

7.7.4.2 BeurkundungsAnlass (String.Latin)

Anlass der Beurkundung.

Das Feld ist optional, es wird jedoch empfohlen, den Anlass der Beurkundung immer einzutragen.

7.7.4.3 Person (TVerstorbenePerson)

Angaben zur verstorbenen Person.

7.7.4.4 Wohnung (TWohnung)

Angaben zur verstorbenen Person, Anschrift.

7.7.4.5 Tod (TTod)

Angaben zum Sterbefall.

7.7.4.6 Partner (TSPartner)

Angaben zum Ehe- oder Lebenspartner der verstorbenen Person.

7.7.4.7 AenderungsInfo (TAenderungsInfo)

Angaben zu den Datenfeldern, die wegen einer Folgebeurkundung gegenüber dem vorherigen Zustand geändert wurden.

7.8 Typen für Hinweise zum Geburtseintrag

7.8.1 TAufloesungTod

Typ: **TAufloesungTod**

Die Ehe oder Lebenspartnerschaft kann auch durch Tod eines der Partner aufgelöst werden. Nach Auflösung der Ehe oder Lebenspartnerschaft wird auch noch der Tod des anderen Partners eingetragen. Diese Angaben finden sich in diesem Typ.

Zusätzlich zu den Angaben zum Sterbeeintrag, kann auch noch der `LetzterTag` angegeben werden.

Abbildung 7.31. **TAufloesungTod**

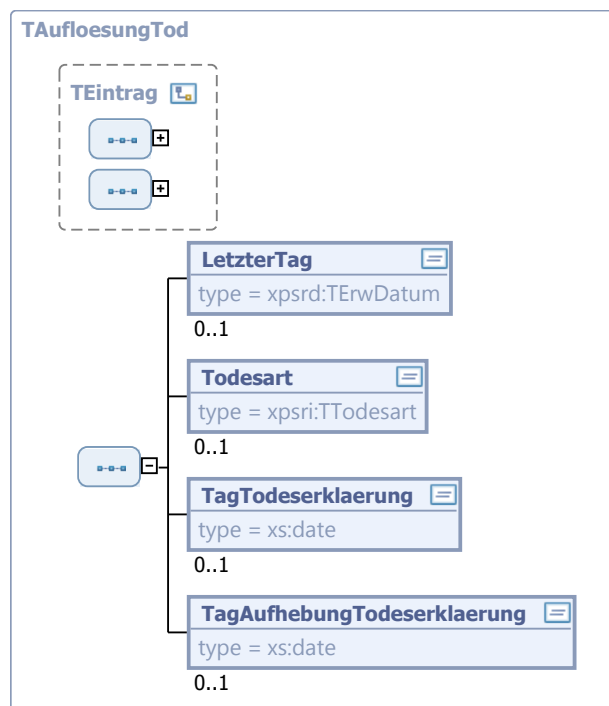

Dieser Typ ist eine Erweiterung des Basistyps **TEintrag** (siehe [Abschnitt 7.3.5 auf Seite 177](#)).

Kindelemente von TAufloesungTod				
Kindelement	Typ	Häufigkeit	Referenz	Seite
LetzterTag	TErwDatum	0..1	Abschnitt 6.1.1	107 *

Kindelemente von TAufloesungTod				
Kindelement	Typ	Häufigkeit	Referenz	Seite
Todesart	TTodesart	0..1	Abschnitt 7.1.3	168 *
TagTodeserklaerung	xs:date	0..1		
TagAufhebungTodeserklaerung	xs:date	0..1		

7.8.1.1 LetzterTag (TErwDatum)

Tag, an dem die verstorbene Person zuletzt lebend gesehen wurde (wenn der genaue Todestag nicht festgestellt werden kann).

7.8.1.2 Todesart (TTodesart)

Art des Todes.

7.8.1.3 TagTodeserklaerung (xs:date)

Beschlussdatum der Todeserklärung.

7.8.1.4 TagAufhebungTodeserklaerung (xs:date)

Beschlussdatum der Aufhebung der Todeserklärung.

7.8.1.5 Verwendung des Typs in Nachrichten:

Keine Verwendung

7.8.2 TEheLPKind

Typ: **TEheLPKind**

Dieser Typ beschreibt die Angaben zu einer Ehe oder Lebenspartnerschaft der im Geburtenregister eingetragenen Person.

Abbildung 7.32. TEheLPKind

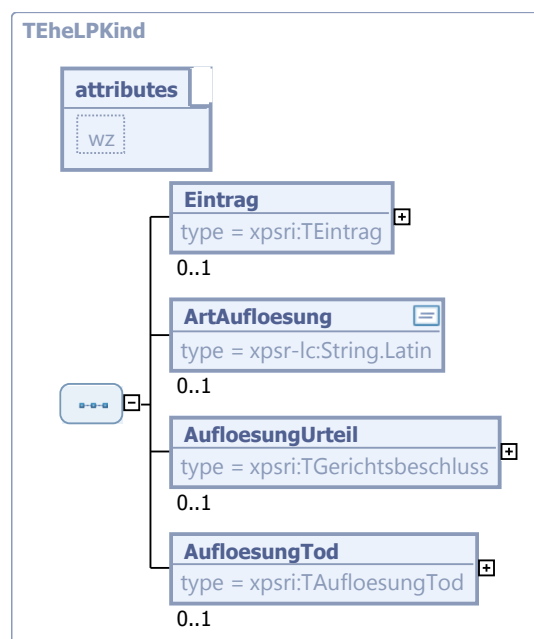

Kindelemente von THeLPKind				
Kindelement	Typ	Häufigkeit	Referenz	Seite
Eintrag	TEintrag	0..1	Abschnitt 7.3.5	177 *
ArtAufloesung	String.Latin	0..1	C.1 *	
AufloesungUrteil	TGerichtsbeschluss	0..1	Abschnitt 7.3.8	179 *
AufloesungTod	TAufloesungTod	0..1	Abschnitt 7.8.1	216 *
Attribut von THeLPKind				
Attribut	Typ	Erforderlich	Referenz	Seite
wz	xs:unsignedInt			

7.8.2.1 Eintrag (TEintrag)

Verweis auf die Beurkundung der Eheschließung, bzw. der Begründung der Lebenspartnerschaft.

7.8.2.2 ArtAufloesung (String.Latin)

Art der Auflösung der Ehe oder Lebenspartnerschaft.

7.8.2.3 AufloesungUrteil (TGerichtsbeschluss)

Verweis auf eine gerichtliche Entscheidung zur Auflösung dieser Ehe oder Lebenspartnerschaft des Kindes.

7.8.2.4 AufloesungTod (TAufloesungTod)

Verweis auf den Sterbeeintrag bei Auflösung der Ehe oder Lebenspartnerschaft durch Tod des Partners.

7.8.2.5 wz (xs:unsignedInt)

Gibt an, um die wievielte Ehe bzw. Partnerschaft es sich handelt, wobei die erste Ehe oder Lebenspartnerschaft den Wert 1, die zweite den Wert 2 hat usw.

7.8.2.6 Verwendung des Typs in Nachrichten:

Keine Verwendung

7.8.3 TGeburtKindDesKindes

Typ: TGeburtKindDesKindes

Dieser Typ beschreibt die Angaben zu einem Kind der im Geburtenregister eingetragenen Person.

Abbildung 7.33. TGeburtKindDesKindes

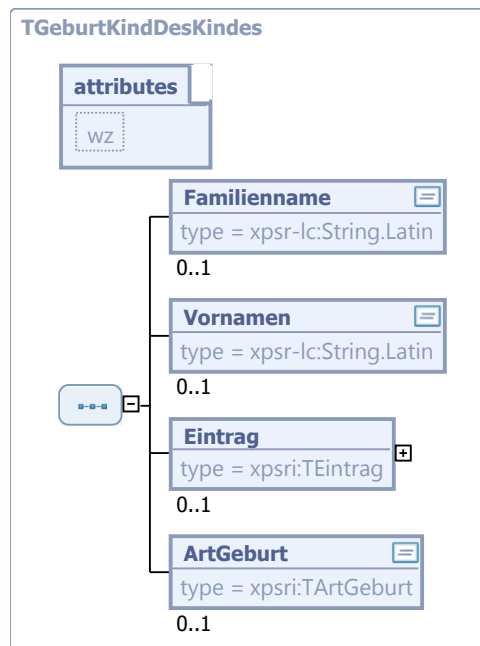

Kindelemente von TGeburtKindDesKindes				
Kindelement	Typ	Häufigkeit	Referenz	Seite
Familienname	String.Latin	0..1	C.1 *	
Vornamen	String.Latin	0..1	C.1 *	
Eintrag	TEintrag	0..1	Abschnitt 7.3.5	177 *
ArtGeburt	TArtGeburt	0..1	Abschnitt 7.1.2	168 *
Attribut von TGeburtKindDesKindes				
Attribut	Typ	Erforderlich	Referenz	Seite
wz	xs:unsignedInt			

7.8.3.1 Familienname (String.Latin)

Familienname des Kindes.

7.8.3.2 Vornamen (String.Latin)

Vorname des Kindes.

7.8.3.3 Eintrag (TEintrag)

Verweis auf den Geburtseintrag des Kindes.

7.8.3.4 ArtGeburt (TArtGeburt)

Art der Geburt.

Bemerkung: Diese Angabe ist hier als optional gekennzeichnet. Der Grund besteht darin, dass in der Version 1.0 der Spezifikation davon ausgegangen wurde, dass Totgeburten nicht mitgeteilt und in die Hinweise eingetragen werden, die Angabe also nicht erforderlich ist. Da die Praxis jedoch anders verfährt, wird empfohlen, die Art der Geburt *stets* anzugeben.

7.8.3.5 wz (xs:unsignedInt)

Gibt an, um den wievielten Eintrag eines Hinweises zum Kind des Kindes es sich handelt. Die Angabe wird zur eindeutigen Identifizierung der Hinweise in der Kommunikation zwischen Fach- und Registerverfahren benötigt.

7.8.3.6 Verwendung des Typs in Nachrichten:

Keine Verwendung

7.8.4 TTestamentsverzeichnis

Typ: **TTestamentsverzeichnis**

Dieser Typ beschreibt die Angaben zum Testamentsverzeichnis.

Abbildung 7.34. TTestamentsverzeichnis

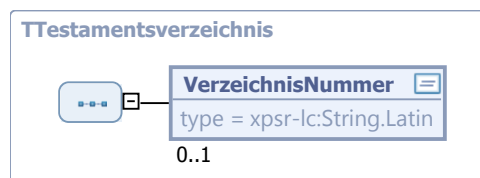

Kindelement von TTestamentsverzeichnis				
Kindelement	Typ	Häufigkeit	Referenz	Seite
VerzeichnisNummer	String.Latin	0..1	C.1 *	

7.8.4.1 VerzeichnisNummer (String.Latin)

Testamentsverzeichnisnummer.

7.8.4.2 Verwendung des Typs in Nachrichten:

Keine Verwendung

7.8.5 TEintragTod

Typ: **TEintragTod**

Dieser Typ beschreibt die Angaben zum Sterbeeintrag der im Geburtenregister beurkundeten Person.

Abbildung 7.35. TEintragTod

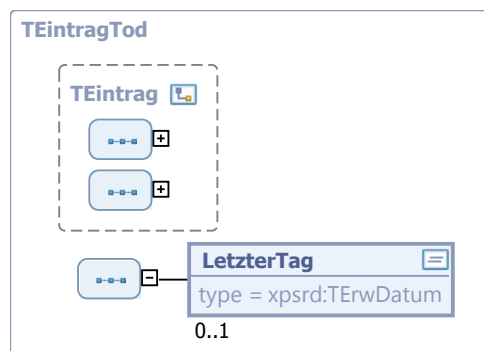

Dieser Typ ist eine Erweiterung des Basistyps **TEintrag** (siehe [Abschnitt 7.3.5 auf Seite 177](#)).

Kindelement von TEintragTod				
Kindelement	Typ	Häufigkeit	Referenz	Seite
LetzterTag	TErwDatum	0..1	Abschnitt 6.1.1	107 *

7.8.5.1 LetzterTag (**TErwDatum**)

Tag, an dem die verstorbene Person zuletzt lebend gesehen wurde (wenn der genaue Todestag nicht festgestellt werden kann).

7.8.5.2 Verwendung des Typs in Nachrichten:

Keine Verwendung

7.9 Typen für Hinweise zum Ehe- oder Lebenspartnerschaftseintrag

7.9.1 TBestimmungName

Typ: **TBestimmungName**

Dieser Typ beschreibt die Angaben zur Namensbestimmung bei der Eheschließung oder Begründung einer Lebenspartnerschaft.

Abbildung 7.36. **TBestimmungName**

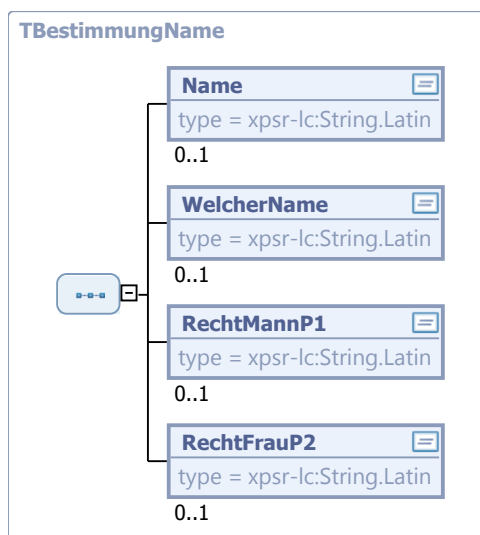

Kindelemente von TBestimmungName				
Kindelement	Typ	Häufigkeit	Referenz	Seite
Name	String.Latin	0..1	C.1 *	
WelcherName	String.Latin	0..1	C.1 *	
RechtMannP1	String.Latin	0..1	C.1 *	

Kindelemente von TBestimmungName				
Kindelement	Typ	Häufigkeit	Referenz	Seite
RechtFrauP2	String.Latin	0..1	C.1 *	

7.9.1.1 Name (String.Latin)

Name, der zum Ehe- oder Partnerschaftsnamen bestimmt wurde.

7.9.1.2 welcherName (String.Latin)

Angabe welcher der Namen der Partner zum Ehe- bzw. Partnerschaftsnamen bestimmt wurde.

7.9.1.3 RechtMannP1 (String.Latin)

Angabe nach welchem Recht, die Partner den Ehe- oder Partnerschaftsnamen bestimmt haben.

7.9.1.4 RechtFrauP2 (String.Latin)

Angabe nach welchem Recht, die Partner den Ehe- oder Partnerschaftsnamen bestimmt haben.

7.9.1.5 Verwendung des Typs in Nachrichten:

Keine Verwendung

7.10 Typen für Hinweise zum Sterbeeintrag

7.10.1 TEintragEhe

Typ: **TEintragEhe**

Dieser Typ erweitert **TEintrag** um den Führungsort des Heiratsbuchs.

Der Typ enthält den Verweis auf die Beurkundung der Eheschließung, Datum und Ort der Eheschließung, sowie den Führungsort des Heiratseintrags.

Abbildung 7.37. TEintragEhe

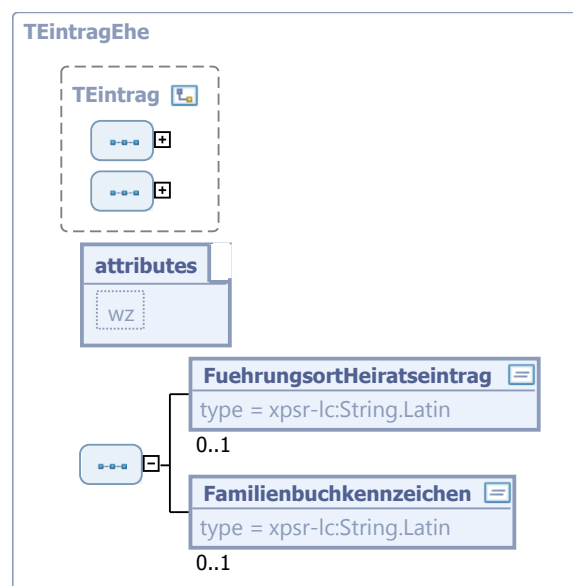

Dieser Typ ist eine Erweiterung des Basistyps **TEintrag** (siehe [Abschnitt 7.3.5 auf Seite 177](#)).

Kindelemente von TEintragEhe				
Kindelement	Typ	Häufigkeit	Referenz	Seite
FuehrungsortHeiratseintrag	String.Latin	0..1	C.1 *	
Familienbuchkennzeichen	String.Latin	0..1	C.1 *	
Attribut von TEintragEhe				
Attribut	Typ	Erforderlich	Referenz	Seite
wz	xs:unsignedInt			

7.10.1.1 FuehrungsortHeiratseintrag (**String.Latin**)

Enthält den Namen des Standesamtes, an dem der Heiratseintrag aufbewahrt und fortgeführt wird.

7.10.1.2 Familienbuchkennzeichen (**String.Latin**)

Familienbuchkennzeichen.

7.10.1.3 wz (**xs:unsignedInt**)

Wiederholungszähler, der die Nummer der Ehe angibt.

7.10.1.4 Verwendung des Typs in Nachrichten:

Keine Verwendung

7.10.2 **TEintragLP**

Typ: **TEintragLP**

Dieser Typ enthält die Angaben zum Eintrag einer Lebenspartnerschaft.

Der Typ enthält den Verweis auf die Beurkundung der Lebenspartnerschaft und Datum und Ort der Lebenspartnerschaft.

Abbildung 7.38. TEintragLP

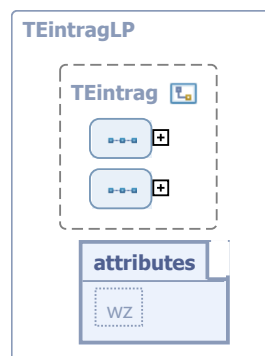

Dieser Typ ist eine Erweiterung des Basistyps **TEintrag** (siehe [Abschnitt 7.3.5 auf Seite 177](#)).

Attribut von TEintragLP				
Attribut	Typ	Erforderlich	Referenz	Seite
wz	xs:unsignedInt			

7.10.2.1 wz (xs:unsignedInt)

Wiederholungszähler, der die Nummer der Lebenspartnerschaft angibt.

7.10.2.2 Verwendung des Typs in Nachrichten:

Keine Verwendung

7.11 Elemente für den Hinweisteil

7.11.1 GHinweise

Globales Element: **GHinweise**

Dieses Element enthält die Hinweise zum Geburtseintrag.

Die Zählung der wz in den beiden Subelementen **Ehegatte** und **Lebenspartner** erfolgt entsprechend der historischen Aufeinanderfolge von Ehen bzw. Lebenspartnerschaften, so dass die Zählung ggf. beide Elemente einschließt.

Bei den Hinweisen zu den Eltern wird bei einer Adoption bzw. bei einer weiteren schwachen Annahme eines Volljährigen so verfahren wie im urkundlichen Teil, siehe [7.7.1](#).

Abbildung 7.39. GHinweise

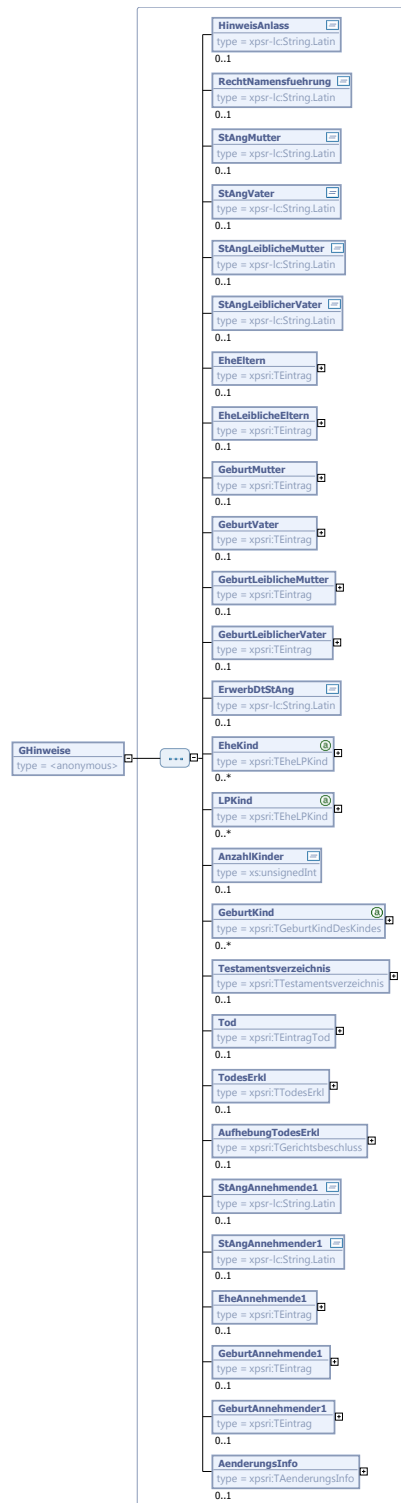

Kindelemente von GHinweise				
Kindelement	Typ	Häufigkeit	Referenz	Seite
HinweisAnlass	String.Latin	0..1	C.1 *	
RechtNamensfuehrung	String.Latin	0..1	C.1 *	
StAngMutter	String.Latin	0..1	C.1 *	
StAngVater	String.Latin	0..1	C.1 *	
StAngLeiblicheMutter	String.Latin	0..1	C.1 *	
StAngLeiblicherVater	String.Latin	0..1	C.1 *	
EheEltern	TEintrag	0..1	Abschnitt 7.3.5	177 *
EheLeiblicheEltern	TEintrag	0..1	Abschnitt 7.3.5	177 *
GeburtMutter	TEintrag	0..1	Abschnitt 7.3.5	177 *
GeburtVater	TEintrag	0..1	Abschnitt 7.3.5	177 *
GeburtLeiblicheMutter	TEintrag	0..1	Abschnitt 7.3.5	177 *
GeburtLeiblicherVater	TEintrag	0..1	Abschnitt 7.3.5	177 *
ErwerbDtStAng	String.Latin	0..1	C.1 *	
EheKind	TEheLPKind	0..n	Abschnitt 7.8.2	217 *
LPKind	TEheLPKind	0..n	Abschnitt 7.8.2	217 *
AnzahlKinder	xs:unsignedInt	0..1		
GeburtKind	TGeburtKindDesKindes	0..n	Abschnitt 7.8.3	218 *
Testamentsverzeichnis	TTestamentsverzeichnis	0..1	Abschnitt 7.8.4	220 *
Tod	TEintragTod	0..1	Abschnitt 7.8.5	220 *
TodesErkl	TTodesErkl	0..1	Abschnitt 7.3.10	181 *
AufhebungTodesErkl	TGerichtsbeschluss	0..1	Abschnitt 7.3.8	179 *
StAngAnnehmende1	String.Latin	0..1	C.1 *	
StAngAnnehmender1	String.Latin	0..1	C.1 *	
EheAnnehmende1	TEintrag	0..1	Abschnitt 7.3.5	177 *
GeburtAnnehmende1	TEintrag	0..1	Abschnitt 7.3.5	177 *
GeburtAnnehmender1	TEintrag	0..1	Abschnitt 7.3.5	177 *
AenderungsInfo	TAenderungsInfo	0..1	Abschnitt 7.2.3	171 *

7.11.1.1 HinweisAnlass (String.Latin)

Anlass des Eintrags des Hinweises.

Das Feld ist optional, es wird jedoch empfohlen, den Anlass für den Hinweis immer einzutragen.

7.11.1.2 RechtNamensfuehrung (String.Latin)

Recht der Namensführung des Kindes.

7.11.1.3 StAngMutter (String.Latin)

Staatsangehörigkeit der Mutter.

7.11.1.4 StAngVater (String.Latin)

Staatsangehörigkeit der Vaters.

7.11.1.5 StAngLeiblicheMutter (String.Latin)

Staatsangehörigkeit der leiblichen Mutter.

7.11.1.6 StAngLeiblicherVater (String.Latin)

Staatsangehörigkeit des leiblichen Vaters.

7.11.1.7 EheEltern (TEintrag)

Eheschließung der Eltern.

7.11.1.8 EheLeiblicheEltern (TEintrag)

Eheschließung der leiblichen Eltern.

7.11.1.9 GeburtMutter (TEintrag)

Geburtseintrag der Mutter.

7.11.1.10 GeburtVater (TEintrag)

Geburtseintrag des Vaters.

7.11.1.11 GeburtLeiblicheMutter (TEintrag)

Geburtseintrag der leiblichen Mutter.

7.11.1.12 GeburtLeiblicherVater (TEintrag)

Geburtseintrag des leiblichen Vaters.

7.11.1.13 ErwerbDtStAng (String.Latin)

Deutsche Staatsangehörigkeit (Nur Erwerb nach § 4 Abs. 3 StAG).

7.11.1.14 EheKind (TEheLPKind)

Ehe des Kindes.

7.11.1.15 LPKind (TEheLPKind)

Lebenspartnerschaft des Kindes.

7.11.1.16 AnzahlKinder (xs:unsignedInt)

Anzahl der Kinder des Kindes.

7.11.1.17 GeburtKind (TGeburtKindDesKindes)

Kind des Kindes.

7.11.1.18 Testamentsverzeichnis (TTestamentsverzeichnis)

Testamentsverzeichnis.

7.11.1.19 Tod (TEintragTod)

Tod des Kindes.

7.11.1.20 TodesErkl (TTodesErkl)

Todeserklärung / Gerichtliche Festellung der Todeszeit des Kindes.

7.11.1.21 AufhebungTodesErkl (TGerichtsbeschluss)

Aufhebung der Todeserklärung des Kindes.

7.11.1.22 StAngAnnehmende1 (String.Latin)

Staatsangehörigkeit der Mutter der Erstadoption nach zweiter Adoption

7.11.1.23 StAngAnnehmender1 (String.Latin)

Staatsangehörigkeit des Vaters der Erstadoption nach zweiter Adoption

7.11.1.24 EheAnnehmende1 (TEintrag)

Eheschließung der Eltern der Erstadoption nach zweiter Adoption

7.11.1.25 GeburtAnnehmende1 (TEintrag)

Geburtseintrag der Mutter der Erstadoption nach zweiter Adoption

7.11.1.26 GeburtAnnehmender1 (TEintrag)

Geburtseintrag des Vaters der Erstadoption nach zweiter Adoption

7.11.1.27 AenderungsInfo (TAenderungsInfo)

Angaben zu den Datenfeldern, die wegen einer Hinweisänderung gegenüber dem vorherigen Zustand geändert wurden.

7.11.2 EHinweise

Globales Element: **EHinweise**

Dieses Element enthält die Hinweise zum Eintrag im Eheregister.

Abbildung 7.40. EHinweise

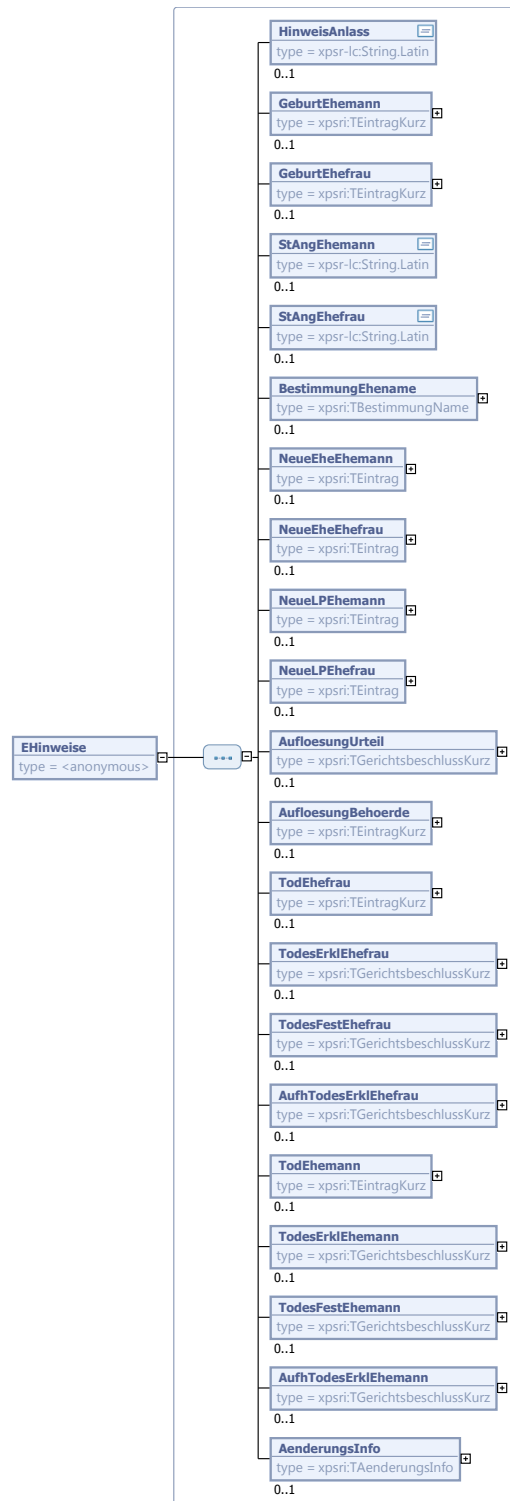

Kindelemente von EHinweise				
Kindelement	Typ	Häufigkeit	Referenz	Seite
HinweisAnlass	String.Latin	0..1	C.1 *	
GeburtEhemann	TEintragKurz	0..1	Abschnitt 7.3.4	175 *
GeburtEhefrau	TEintragKurz	0..1	Abschnitt 7.3.4	175 *
StAngEhemann	String.Latin	0..1	C.1 *	
StAngEhefrau	String.Latin	0..1	C.1 *	
BestimmungEhename	TBestimmungName	0..1	Abschnitt 7.9.1	221 *
NeueEheEhemann	TEintrag	0..1	Abschnitt 7.3.5	177 *
NeueEheEhefrau	TEintrag	0..1	Abschnitt 7.3.5	177 *
NeueLPEhemann	TEintrag	0..1	Abschnitt 7.3.5	177 *
NeueLPEhefrau	TEintrag	0..1	Abschnitt 7.3.5	177 *
AufloesungUrteil	TGerichtsbeschlussKurz	0..1	Abschnitt 7.3.7	179 *
AufloesungBehoerde	TEintragKurz	0..1	Abschnitt 7.3.4	175 *
TodEhefrau	TEintragKurz	0..1	Abschnitt 7.3.4	175 *
TodesErklEhefrau	TGerichtsbeschlussKurz	0..1	Abschnitt 7.3.7	179 *
TodesFestEhefrau	TGerichtsbeschlussKurz	0..1	Abschnitt 7.3.7	179 *
AufhTodesErklEhefrau	TGerichtsbeschlussKurz	0..1	Abschnitt 7.3.7	179 *
TodEhemann	TEintragKurz	0..1	Abschnitt 7.3.4	175 *
TodesErklEhemann	TGerichtsbeschlussKurz	0..1	Abschnitt 7.3.7	179 *
TodesFestEhemann	TGerichtsbeschlussKurz	0..1	Abschnitt 7.3.7	179 *
AufhTodesErklEhemann	TGerichtsbeschlussKurz	0..1	Abschnitt 7.3.7	179 *
AenderungsInfo	TAenderungsInfo	0..1	Abschnitt 7.2.3	171 *

7.11.2.1 HinweisAnlass (String.Latin)

Anlass des Eintrags des Hinweises.

Das Feld ist optional, es wird jedoch empfohlen, den Anlass für den Hinweis immer einzutragen.

7.11.2.2 GeburtEhemann (TEintragKurz)

Geburtseintrag des Ehemannes.

7.11.2.3 GeburtEhefrau (TEintragKurz)

Geburtseintrag der Ehefrau.

7.11.2.4 StAngEhemann (String.Latin)

Staatsangehörigkeit des Ehemannes.

7.11.2.5 StAngEhefrau (String.Latin)

Staatsangehörigkeit der Ehefrau.

7.11.2.6 BestimmungEhename (TBestimmungName)

Angaben zur Ehenamenswahl.

7.11.2.7 NeueEheEhemann (TEintrag)

Wiederverheiratung des Ehemannes.

7.11.2.8 NeueEheEhefrau (TEintrag)

Wiederverheiratung der Ehefrau.

7.11.2.9 NeueLPEhemann (TEintrag)

Lebenspartnerschaft des Ehemannes.

7.11.2.10 NeueLPEhefrau (TEintrag)

Lebenspartnerschaft der Ehefrau.

7.11.2.11 AufloesungUrteil (TGerichtsbeschlussKurz)

Auflösung der Ehe durch Entscheidung.

7.11.2.12 AufloesungBehoerde (TEintragKurz)

Eintrag zur Auflösung der Ehe.

7.11.2.13 TodEhefrau (TEintragKurz)

Tod der Ehefrau.

7.11.2.14 TodesErklEhefrau (TGerichtsbeschlussKurz)

Todeserklärung der Ehefrau.

7.11.2.15 TodesFestEhefrau (TGerichtsbeschlussKurz)

Gerichtliche Feststellung der Todeszeit der Ehefrau.

7.11.2.16 AufhTodesErklEhefrau (TGerichtsbeschlussKurz)

Aufhebung der Todeserklärung der Ehefrau.

7.11.2.17 TodEhemann (TEintragKurz)

Tod des Ehemannes.

7.11.2.18 TodesErklEhemann (TGerichtsbeschlussKurz)

Todeserklärung des Ehemannes.

7.11.2.19 TodesFestEhemann (TGerichtsbeschlussKurz)

Gerichtliche Feststellung der Todeszeit des Ehemannes.

7.11.2.20 AufhTodesErklEhemann (TGerichtsbeschlussKurz)

Aufhebung der Todeserklärung des Ehemannes.

7.11.2.21 AenderungsInfo (TAenderungsInfo)

Angaben zu den Datenfeldern, die wegen einer Hinweisänderung gegenüber dem vorherigen Zustand geändert wurden.

7.11.3 LHinweise

Globales Element: **LHinweise**

Dieses Element enthält die Hinweise zum Eintrag im Lebenspartnerschaftsregister.

Abbildung 7.41. LHinweise

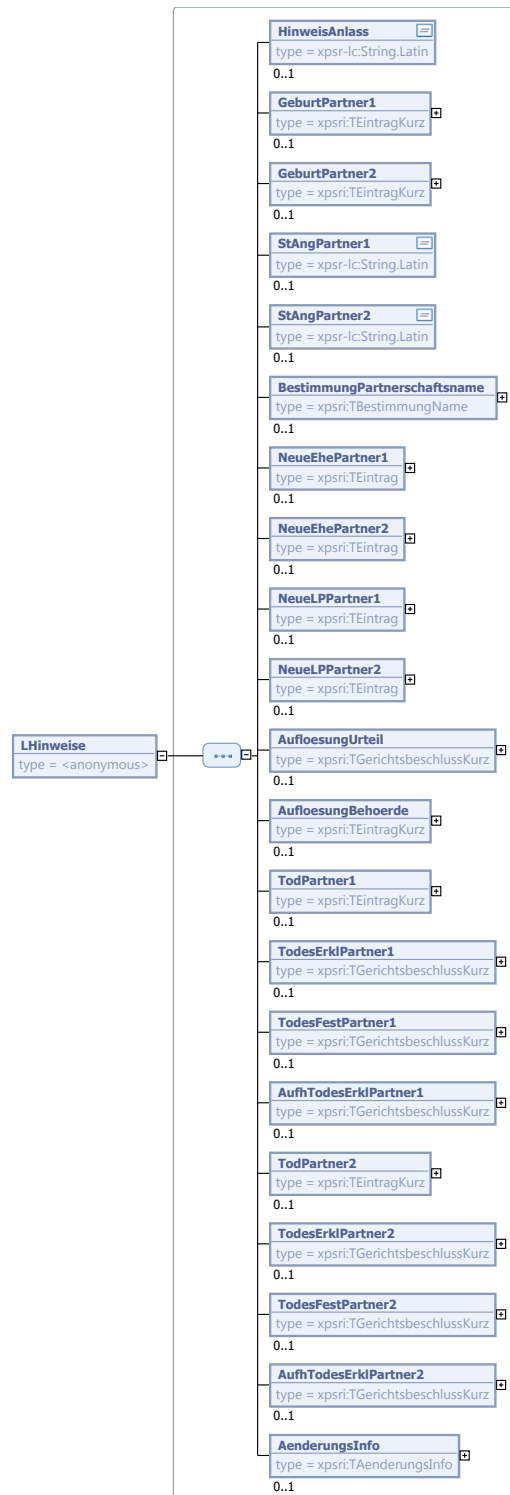

Kindelemente von LHinweise				
Kindelement	Typ	Häufigkeit	Referenz	Seite
HinweisAnlass	String.Latin	0..1	C.1 *	
GeburtPartner1	TEintragKurz	0..1	Abschnitt 7.3.4	175 *
GeburtPartner2	TEintragKurz	0..1	Abschnitt 7.3.4	175 *
StAngPartner1	String.Latin	0..1	C.1 *	
StAngPartner2	String.Latin	0..1	C.1 *	
BestimmungPartnerschaftsname	TBestimmungName	0..1	Abschnitt 7.9.1	221 *
NeueEhePartner1	TEintrag	0..1	Abschnitt 7.3.5	177 *
NeueEhePartner2	TEintrag	0..1	Abschnitt 7.3.5	177 *
NeueLPPartner1	TEintrag	0..1	Abschnitt 7.3.5	177 *
NeueLPPartner2	TEintrag	0..1	Abschnitt 7.3.5	177 *
AufloesungUrteil	TGerichtsbeschlussKurz	0..1	Abschnitt 7.3.7	179 *
AufloesungBehoerde	TEintragKurz	0..1	Abschnitt 7.3.4	175 *
TodPartner1	TEintragKurz	0..1	Abschnitt 7.3.4	175 *
TodesErklPartner1	TGerichtsbeschlussKurz	0..1	Abschnitt 7.3.7	179 *
TodesFestPartner1	TGerichtsbeschlussKurz	0..1	Abschnitt 7.3.7	179 *
AufhTodesErklPartner1	TGerichtsbeschlussKurz	0..1	Abschnitt 7.3.7	179 *
TodPartner2	TEintragKurz	0..1	Abschnitt 7.3.4	175 *
TodesErklPartner2	TGerichtsbeschlussKurz	0..1	Abschnitt 7.3.7	179 *
TodesFestPartner2	TGerichtsbeschlussKurz	0..1	Abschnitt 7.3.7	179 *
AufhTodesErklPartner2	TGerichtsbeschlussKurz	0..1	Abschnitt 7.3.7	179 *
AenderungsInfo	TAenderungsInfo	0..1	Abschnitt 7.2.3	171 *

7.11.3.1 HinweisAnlass (String.Latin)

Anlass des Eintrags des Hinweises.

Das Feld ist optional, es wird jedoch empfohlen, den Anlass für den Hinweis immer einzutragen.

7.11.3.2 GeburtPartner1 (TEintragKurz)

Geburtseintrag des 1. Lebenspartners.

7.11.3.3 GeburtPartner2 (TEintragKurz)

Geburtseintrag des 2. Lebenspartners.

7.11.3.4 StAngPartner1 (String.Latin)

Staatsangehörigkeit des 1. Lebenspartners.

7.11.3.5 StAngPartner2 (String.Latin)

Staatsangehörigkeit des 1. Lebenspartners.

7.11.3.6 BestimmungPartnerschaftsname (TBestimmungName)

Angaben zur Wahl des Partnerschaftsnamens.

7.11.3.7 NeueEhePartner1 (TEintrag)

Neue Ehe 1. Lebenspartner.

7.11.3.8 NeueEhePartner2 (TEintrag)

Neue Ehe 2. Lebenspartner.

7.11.3.9 NeueLPPartner1 (TEintrag)

Neue Lebenspartnerschaft 1. Lebenspartner.

7.11.3.10 NeueLPPartner2 (TEintrag)

Neue Lebenspartnerschaft 2. Lebenspartner.

7.11.3.11 AufloesungUrteil (TGerichtsbeschlussKurz)

Auflösung der Lebenspartnerschaft durch Entscheidung.

7.11.3.12 AufloesungBehoerde (TEintragKurz)

Eintrag zur Auflösung der Lebenspartnerschaft.

7.11.3.13 TodPartner1 (TEintragKurz)

Tod des 1. Partners.

7.11.3.14 TodesErklPartner1 (TGerichtsbeschlussKurz)

Todeserklärung des 1. Lebenspartners.

7.11.3.15 TodesFestPartner1 (TGerichtsbeschlussKurz)

Gerichtliche Feststellung der Todeszeit des 1. Lebenspartners.

7.11.3.16 AufhTodesErklPartner1 (TGerichtsbeschlussKurz)

Aufhebung der Todeserklärung des 1. Lebenspartners.

7.11.3.17 TodPartner2 (TEintragKurz)

Tod des 2. Partners.

7.11.3.18 TodesErklPartner2 (TGerichtsbeschlussKurz)

Todeserklärung des 2. Lebenspartners.

7.11.3.19 TodesFestPartner2 (TGerichtsbeschlussKurz)

Gerichtliche Feststellung der Todeszeit des 2. Lebenspartners.

7.11.3.20 AufhTodesErklPartner2 (TGerichtsbeschlussKurz)

Aufhebung der Todeserklärung des 1. Lebenspartners.

7.11.3.21 AenderungsInfo (TAenderungsInfo)

Angaben zu den Datenfeldern, die wegen einer Hinweisänderung gegenüber dem vorherigen Zustand geändert wurden..

7.11.4 SHinweise

Globales Element: **SHinweise**

Dieses Element enthält die Hinweise zum Sterbeeintrag.

Abbildung 7.42. SHinweise

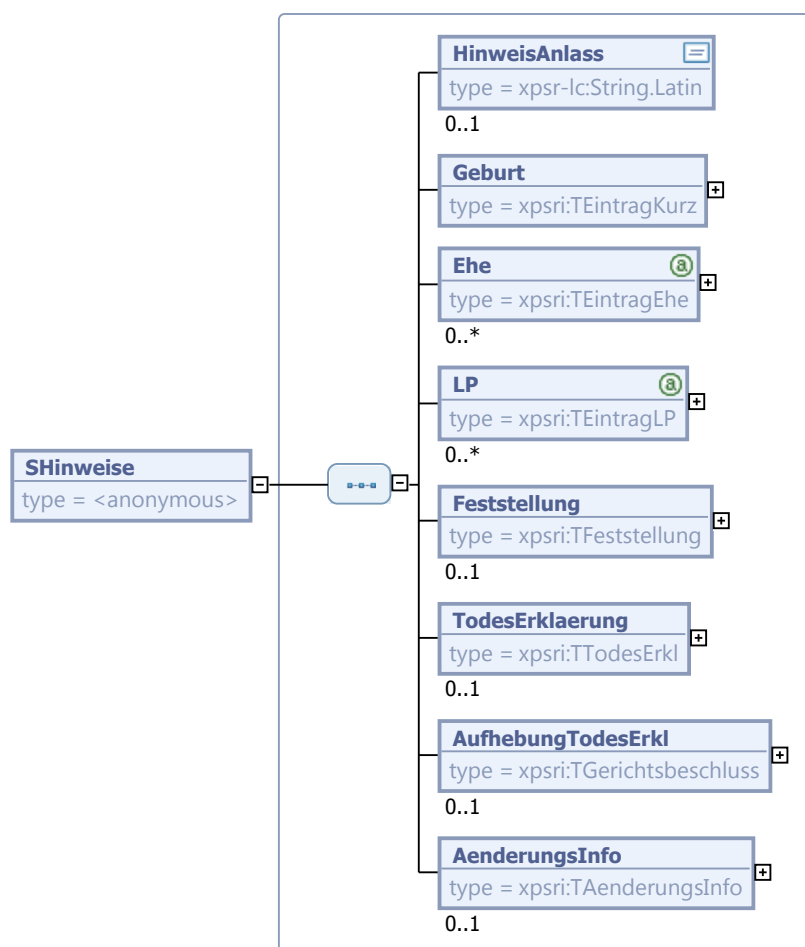

Kindelemente von SHinweise				
Kindelement	Typ	Häufigkeit	Referenz	Seite
HinweisAnlass	String.Latin	0..1	C.1 *	
Geburt	TEintragKurz	1	Abschnitt 7.3.4	175 *
Ehe	TEintragEhe	0..n	Abschnitt 7.10.1	222 *
LP	TEintragLP	0..n	Abschnitt 7.10.2	223 *
Feststellung	TFeststellung	0..1	Abschnitt 7.3.9	180 *
TodesErklaerung	TTodesErkl	0..1	Abschnitt 7.3.10	181 *

Kindelemente von SHinweise				
Kindelement	Typ	Häufigkeit	Referenz	Seite
AufhebungTodesErkl	TGerichtsbeschluss	0..1	Abschnitt 7.3.8	179 *
AenderungsInfo	TAenderungsInfo	0..1	Abschnitt 7.2.3	171 *

7.11.4.1 HinweisAnlass (String.Latin)

Anlass des Eintrags des Hinweises.

Das Feld ist optional, es wird jedoch empfohlen, den Anlass für den Hinweis immer einzutragen.

7.11.4.2 Geburt (TEintragKurz)

Geburtseintrag der verstorbenen Person.

7.11.4.3 Ehe (TEintragEhe)

Ehe des Verstorbenen.

7.11.4.4 LP (TEintragLP)

Lebenspartnerschaft des Verstorbenen.

7.11.4.5 Feststellung (TFeststellung)

Gerichtliche Feststellung der Todeszeit.

7.11.4.6 TodesErklaerung (TTodesErkl)

Todeserklärung.

7.11.4.7 AufhebungTodesErkl (TGerichtsbeschluss)

Aufhebung der Todeserklärung.

7.11.4.8 AenderungsInfo (TAenderungsInfo)

Angaben zu den Datenfeldern, die wegen einer Hinweisänderung gegenüber dem vorherigen Zustand geändert wurden.

8 Webservices

In diesem Kapitel werden die Webservices beschrieben, mit denen der Nachrichtenaustausch zwischen dem Fach- und dem Registerverfahren ausgeführt werden kann. Die XPSR-Spezifikation schreibt eine Umsetzung als Webservice nicht vor, empfiehlt dies aber.

Die Webservices werden in der WSDL-Datei `xpersonenstandsregister-wsregister_1_5.wsdl` definiert.

Überprüfungen bei allen Webservices

Bei allen Methoden werden folgende Überprüfungen gemacht:

- Die Parameter der Methoden müssen dem Schema entsprechen. Ist dies nicht der Fall, hängt die Reaktion vom Registerverfahren ab. In jedem Fall ist die Antwort aber ein SOAP-Fault.
- Die Inhalte von `Berechtigungsnachweis` in `TAufrufInfo` (siehe 5.1.1) müssen den Zugriff auf den Webservice legitimieren. Wenn nicht erfüllt, entsteht `CredentialInvalidException`, siehe 5.5.3.
- Der Aufrufer, identifiziert durch `MandantId` und `UserName` in `AufrufInfo` (siehe 5.1.1), muss über die Berechtigung gemäß § 14 PStV oder bei rein technischen Methoden die jeweils angegebene Berechtigung verfügen, die Methode mit den angegebenen Daten ausführen zu dürfen. Wenn nicht erfüllt, entsteht `NotAuthorizedException`, siehe 5.5.4.

Bei allen Methoden kann folgende Exception auftreten:

- Bei der Bearbeitung der Methode ist ein interner technischer Fehler des Registerverfahrens aufgetreten, der in der Regel nur durch einen Administrator des Registerverfahrens behoben werden kann. In diesem Fall entsteht `TechnicalException`, siehe 5.5.2.

Diese Exception wird auch verwendet, wenn der Betrieb des Registerverfahrens nur eingeschränkt oder mit verminderter Geschwindigkeit möglich ist, etwa weil vom Registerverfahren verwendete Drittsysteme nicht erreichbar sind. Die in der Exception enthaltene Information des Registerverfahrens sollte in diesem Fall ausdrücken, dass das Problem im Registerverfahren der Administration bereits bekannt ist und an einer Lösung gearbeitet wird.

Bei allen Methoden, die den Inhalt des Registers betreffen, kann folgende Exception auftreten:

- Erhält das Registerverfahren Dokumente oder Nachrichten, die Voraussetzungen nicht erfüllen, entsteht `SemanticException`, siehe 5.5.5.

Mit dieser Exception sendet das Registerverfahren eine Meldung, die dem Benutzer im Fachverfahren angezeigt wird. Diese Meldung soll in verständlicher und präziser Weise angeben, welches inhaltliche Problem vorliegt, damit der Benutzer die Möglichkeit zur Korrektur hat.

Die einzige Ausnahme für diese Regel bildet die Methode `CheckVerfuegung`. Hier kann keine `SemanticException` geworfen werden, da die Fehlermeldung für den Benutzer im Rückgabewert der Methode enthalten ist.

8.1 Technische Methoden

8.1.1 getServerInfo

Informationen über den Server abfragen.

8.1.1.1 Signatur

```
TServerInfo getServerInfo(  
    T AufrufInfo aufrufInfo )  
throws  
    CredentialInvalidException,  
    NotAuthorizedException,  
    TechnicalException
```

8.1.1.2 Voraussetzungen

- Gültiges Benutzerkonto.

8.1.1.3 Ergebnisse

- Der Aufrufer erhält Ergebnis als `TServerInfo` (siehe [5.1.2](#)).

8.1.2 isServerInTestmode

Ermitteln, ob sich der Server, der das Registerverfahren betreibt, im Test-Modus befindet. Test-Modus bedeutet, dass zu Testzwecken Methoden der XPSR-Schnittstelle ausgeführt werden können, die keine rechtliche Bedeutung (und auch nicht dauerhaft im Register gespeichert werden) haben.

8.1.2.1 Signatur

```
boolean isServerInTestmode(  
    T AufrufInfo aufrufInfo )  
throws  
    CredentialInvalidException,  
    NotAuthorizedException,  
    TechnicalException
```

8.1.2.2 Voraussetzungen

- Gültiges Benutzerkonto.

8.1.2.3 Ergebnisse

- `true`, wenn sich der Server im Test-Modus befindet, `false` andernfalls.

8.1.3 getMandantenInfo

Ermitteln, welche Mandanten durch das Registerverfahren verwaltet werden.

8.1.3.1 Signatur

```
TMandantenInfo getMandantenInfo(  
    TAufrufInfo aufrufInfo )  
throws  
    CredentialInvalidException,  
    NotAuthorizedException,  
    TechnicalException
```

8.1.3.2 Voraussetzungen

- Gültiges Benutzerkonto.

8.1.3.3 Ergebnisse

- Der Aufrufer erhält Ergebnis als TMandantenInfo (siehe [5.1.4](#)).

8.1.4 getStAmtStrukturInfo

Ermitteln, welches Standesamt und welche verwalteten Standesämter in die Zuständigkeit eines Mandanten fallen.

8.1.4.1 Signatur

```
TStAmtStrukturInfo getStAmtStrukturInfo(  
    TAufrufInfo aufrufInfo,  
    string mandantID )  
throws  
    CredentialInvalidException,  
    NotAuthorizedException,  
    TechnicalException
```

8.1.4.2 Parameter

- mandantID:
 Id des Mandanten, dessen Amtsstruktur ermittelt werden soll.

8.1.4.3 Voraussetzungen

- Gültiges Benutzerkonto.

8.1.4.4 Ergebnisse

- Der Aufrufer erhält das Ergebnis als TStAmtStrukturInfo (siehe [5.1.6](#)).
- Wird der Mandant zur MandantID nicht im Registerverfahren verwaltet, wird null zurückgegeben.

8.2 Fachliche Methoden

8.2.1 reserveEintragsId

Das Fachverfahren fordert eine neue EintragsId zur übergebenen RegisterJahrId an. Dadurch wird diese EintragsId im Registerverfahren reserviert. Sie kann dann unter Angabe des bei der Anforderung gelieferten Reservierungsnachweises bei der Verfügung einer Erstbeurkundung verwendet werden.

Sollte eine über `ReserveEintragsId` reservierte `EintragsId` nicht für einen Ersteintrag verwendet worden sein, entsteht eine Lücke in der Nummerierung der Einträge. Die reservierte `EintragsId` sollte in diesem Fall mittels `UnlockEintrag` wieder freigegeben werden, um die Anzahl der Reservierungsnachweise im Registerverfahren zu reduzieren.

Das Verfügen mit einer nicht zuvor reservierten `EintragsId` ist nicht weiter möglich.

8.2.1.1 Signatur

```
TReservedEintragsId reserveEintragsId(  
    TAufrufInfo aufrufInfo,  
    TRegisterJahrId registerJahrId )  
throws  
    CredentialInvalidException,  
    NotAuthorizedException,  
    SemanticException,  
    TechnicalException
```

8.2.1.2 Parameter

- `registerJahrId`:

Dieses Element identifiziert das Jahr und die Art des Registers, in dem eine Eintragsnummer reserviert werden soll.

8.2.1.3 Voraussetzungen

- Berechtigung mindestens Stufe B nach § 14 PStV.

8.2.1.4 Ergebnisse

- Der Aufrufer erhält als `TReservedEintragsId` (siehe [5.1.7](#)). die reservierte `EintragsId` samt dem Reservierungsnachweis für die spätere Verwendung.
- Wenn eine `EintragsId` vom Registerverfahren nicht reserviert werden kann, entsteht `SemanticException` mit der Angabe des Grundes des Scheiterns (siehe [5.5.5](#)).

8.2.2 insertEintrag

Eine Erstbeurkundung registrieren und damit einen neuen Registereintrag erzeugen.

8.2.2.1 Signatur

```
TArchivStatusInfo insertEintrag(  
    TAufrufInfo aufrufInfo,  
    UrkundlTeilDokument urkundlTeilDokument,  
    HinweisTeilDokument hinweisTeilDokument,  
    base64Binary reservierungsnachweis )  
throws  
    CredentialInvalidException,  
    NotAuthorizedException,  
    NotLockedException,  
    SemanticException,
```

StillgelegtException,
TechnicalException,
YearCompletedException

8.2.2.2 Parameter

- `urkundlTeilDokument`:
Urkundlicher Teil der Erstbeurkundung, die im Register gespeichert werden soll.
- `hinweisTeilDokument`:
Hinweisteil der Erstbeurkundung, die im Register gespeichert werden soll.
- `reservierungsnachweis`:
Hier muss der Reservierungsnachweis übermittelt werden, für den im Registerverfahren die EintragsId reserviert ist.

8.2.2.3 Voraussetzungen

- Berechtigung mindestens Stufe A nach § 14 PStV.
- Die `EintragsIds` in `UrkundlTeilId` und `HinweisTeilId` sind identisch. Wenn nicht erfüllt, entsteht `SemanticException` (siehe 5.5.5).
- Die `Folgenummer` in `UrkundlTeilId` und die `HinweisFolgenummer` in `HinweisTeilId` sind 0. Wenn nicht erfüllt, entsteht `SemanticException` (siehe 5.5.5).
- Die `EintragsId` in `UrkundlTeilId` und `HinweisTeilId` ist im Register noch *nicht* vorhanden. Wenn nicht erfüllt, entsteht `SemanticException` (siehe 5.5.5).
- Für den Eintrag mit der übermittelten `EintragsId` existiert ein `Reservierungsnachweis` und der übermittelte `Reservierungsnachweis` entspricht dem `Reservierungsnachweis` der im Register gespeichert ist.
Andernfalls entsteht `NotLockedException` (siehe 5.5.8).
- Das `EintragsJahr` in `UrkundlTeilId` und `HinweisTeilId` liegt *nicht* in der Zukunft. Wenn nicht erfüllt, entsteht `SemanticException` (siehe 5.5.5).
- Das Register der `RegisterArt` und des `EintragsJahrs`, ist noch *nicht* abgeschlossen. Wenn nicht erfüllt, entsteht `YearCompletedException` (siehe 5.5.11).
- Die Signatur und das Zertifikat der Urkundsperson, die den urkundlichen Teil unterzeichnet hat, sind gültig. Wenn nicht erfüllt, entsteht `SemanticException` (siehe 5.5.5).
- Die PDF-Dokumente im urkundlichen und Hinweisteil sind gültig. Wenn nicht erfüllt, entsteht `SemanticException` (siehe 5.5.5).
- Die Version des Inhalts der übergebenen Dokumente (Präfix `xpsri`;) muss aktuell sein. Wenn nicht erfüllt, entsteht `SemanticException` (siehe 5.5.5).
- In dem übergebenem Dokument ist das Stilllegungsdatum **nicht** gesetzt. Wenn nicht erfüllt, entsteht `StillgelegtException`, siehe 5.5.14.

8.2.2.4 Ergebnisse

- Signatur und Zertifikat der Urkundsperson im urkundlichen Teil sind überprüft.
- Ein neuer Registereintrag zur `EintragsId` ist angelegt und enthält den urkundlichen Teil und den Hinweisteil der Erstbeurkundung.
- Der Aufrufer erhält als `TArchivStatusInfo` (siehe 5.1.8) Rückmeldung über die Registrierung des neuen Eintrags.
- Der Registereintrag ist nicht für die Bearbeitung reserviert.

8.2.3 getRegisterEintrag

Einen vollständigen Registereintrag (d.h. die Eintragsübersicht sowie alle urkundlichen Teile und Hinweisteile in ihrer historischen Entwicklung) aus dem Register abrufen.

8.2.3.1 Signatur

```
TRegisterEintragMitStatus getRegisterEintrag(  
    TAufrufInfo aufrufInfo,  
    TEintragsId eintragsId )  
throws  
    CredentialInvalidException,  
    EintragAusgesondertException,  
    NacherfassungNotYetCompletedException,  
    NotAuthorizedException,  
    SemanticException,  
    StillgelegtException,  
    TechnicalException
```

8.2.3.2 Parameter

- `eintragsId`:
EintragsId des angeforderten Registereintrags.

8.2.3.3 Voraussetzungen

- Berechtigung mindestens Stufe C nach § 14 PStV.
- Wurde der Eintrag zur `EintragsId` nacherfasst, so muss die Nacherfassung abgeschlossen sein, ansonsten entsteht `NacherfassungNotYetCompletedException` (siehe [5.5.10](#)).
- Der Eintrag darf nicht stillgelegt sein, ansonsten entsteht `StillgelegtException` (siehe [5.5.14](#)).
- Der Eintrag darf nicht bereits ausgesondert sein. Wenn nicht erfüllt, entsteht `EintragAusgesondertException` (siehe [5.5.17](#)).

8.2.3.4 Ergebnisse

- Der Aufrufer erhält in `TRegisterEintragMitStatus` (siehe [5.1.12](#)) den vollständigen Registereintrag mit der Eintragsübersicht sowie sämtlichen urkundlichen Teilen und Hinweistellen.
- Existiert kein Eintrag zur `EintragsId`, wird `null` zurückgegeben.

8.2.4 getRegisterEintragForUpdate

Mit dieser Methode kann zwecks Folgebeurkundung oder Änderung des Hinweistells der aktuelle Stand des Registereintrags und der für die Fortführung erforderliche Reservierungsnachweis unter Angabe der `EintragsId` aus dem Register abgerufen werden.

8.2.4.1 Signatur

```
TRegisterEintragMitStatusUndRN getRegisterEintragForUpdate(  
    TAufrufInfo aufrufInfo,  
    TEintragsId eintragsId )  
throws  
    CredentialInvalidException,
```

```

EintragAusgesondertException,
FortfuehrungsfristUeberschrittenException,
LockedException,
NacherfassungNotYetCompletedException,
NotAuthorizedException,
SemanticException,
StillgelegtException,
TechnicalException

```

8.2.4.2 Parameter

- `eintragsId`:
EintragsId des angeforderten Registereintrags.

8.2.4.3 Voraussetzungen

- Berechtigung Stufe B oder A nach §14 PStV. (Die Methode kann sowohl bei der Fortführung eines Eintrags, als auch einer reinen Hinweisänderung verwendet werden. Die Unterscheidung der Berechtigung kann also erst bei `UpdateEintrag` gemacht werden.)
- Der Registereintrag zur übergebenen `EintragsId` ist *nicht* für eine Bearbeitung reserviert. Wenn nicht erfüllt, entsteht `LockedException` (siehe [5.5.7](#)).
- Wurde der Eintrag zur `EintragsId` nacherfasst, so ist die Nacherfassung abgeschlossen. Wenn nicht erfüllt, entsteht `NacherfassungNotYetCompletedException` (siehe [5.5.10](#)).
- Der Eintrag darf nicht stillgelegt sein. Wenn nicht erfüllt, entsteht `StillgelegtException` (siehe [5.5.14](#)).
- Die Fortführungsfrist für den Eintrag darf nicht überschritten sein. Wenn nicht erfüllt, entsteht `FortfuehrungsfristUeberschrittenException` (siehe [5.5.18](#)).
- Der Eintrag darf nicht bereits ausgesondert sein. Wenn nicht erfüllt, entsteht `EintragAusgesondertException` (siehe [5.5.17](#)).

8.2.4.4 Ergebnisse

- Der Aufrufer erhält in `TRegisterEintragMitStatus` (siehe [5.1.12](#)) den vollständigen Registereintrag. Dabei ist `Gesperrt` in `TRegisterEintragMitStatus` `true`, denn der Registereintrag ist jetzt in Bearbeitung.
- Im Register ist vermerkt, dass der Registereintrag zur weiteren Bearbeitung reserviert ist.
- Existiert kein Eintrag zur `EintragsId`, wird `null` zurückgegeben.

8.2.5 unlockEintrag

Die Reservierung eines Registereintrags bzw. einer reservierten `EintragsId` wird aufgehoben, obwohl der Registereintrag nicht fortgeführt bzw. angelegt wurde. Diese Methode kann von jedem Benutzer mit der Berechtigung zum Ändern der Registereinträge aufgerufen werden, auch dann, wenn er oder sie nicht Urheber der Reservierung ist.

8.2.5.1 Signatur

```

boolean unlockEintrag(
    TAufrufInfo aufrufInfo,
    TEintragsId eintragsId )
throws

```

```
CredentialInvalidException,  
EintragAusgesondertException,  
NotAuthorizedException,  
NotFoundException,  
NotLockedException,  
SemanticException,  
TechnicalException
```

8.2.5.2 Parameter

- `eintragsId`:
EintragsId des Eintrags, dessen Reservierung aufgehoben werden soll.

8.2.5.3 Voraussetzungen

- Berechtigung mindestens Stufe B nach §14 PStV.
- Zu der übergebenen `EintragsId` existiert ein Registereintrag oder eine Reservierung für eine Erstbeurkundung oder eine Nacherfassung, ansonsten `NotFoundException` (siehe [5.5.6](#)).
- Der Registereintrag zur übergebenen `EintragsId` ist zur Bearbeitung gesperrt, ansonsten `NotLockedException` (siehe [5.5.8](#)).
- Der Eintrag darf nicht bereits ausgesondert sein. Wenn nicht erfüllt, entsteht `EintragAusgesondertException` (siehe [5.5.17](#)).

8.2.5.4 Ergebnisse

- Der Aufrufer erhält den Rückgabewert `true`.
- Die Reservierung des Eintrags im Register ist entfernt. Das bedeutet insbesondere, dass Änderungen an einem bestehenden Registereintrag nur nach einem erneuten Aufruf von `getRegisterEintragForUpdate` oder `getEintragForUpdate` möglich ist.

8.2.6 updateEintrag

Der Registereintrag wird durch eine Folgebeurkundung um einen urkundlichen Teil fortgeführt und einen Hinweisteil ergänzt.

8.2.6.1 Signatur

```
TArchivStatusInfo updateEintrag(  
    TAufrufInfo aufrufInfo,  
    UrkundlTeilDokument urkundlTeilDokument,  
    HinweisteilDokument hinweisteilDokument,  
    base64Binary reservierungsnachweis )  
throws  
    CredentialInvalidException,  
    EintragAusgesondertException,  
    FortfuehrungsfristUeberschrittenException,  
    LockedException,  
    NotAuthorizedException,  
    NotFoundException,  
    NotLockedException,  
    SemanticException,
```

`StillgelegtException`,
`TechnicalException`

8.2.6.2 Parameter

- `urkundlTeilDokument`:
Urkundlicher Teil des Eintrags nach der Fortführung.
- `hinweisTeilDokument`:
Hinweisteil des Eintrags nach Fortführung mit Hinweisänderung.
- `reservierungsnachweis`:
Hier muss der `Reservierungsnachweis` übermittelt werden, für den im Registerverfahren die `EintragsId` reserviert ist.

8.2.6.3 Voraussetzungen

- Berechtigung mindestens Stufe A nach §14 PStV.
- Die `EintragsIds` in `UrkundlTeilId` und `HinweisTeilId` ist sind identisch. Wenn nicht erfüllt, entsteht `SemanticException` (siehe 5.5.5).
- Der Registereintrag zur `EintragsId` in `UrkundlTeilId` und `HinweisTeilId` ist im Register vorhanden. Wenn nicht erfüllt, entsteht `NotFoundException` (siehe 5.5.6).
- Die Folgenummer in `UrkundlTeilId` und die `HinweisFolgenummer` in `HinweisTeilId` sind um genau 1 größer als die bisherigen Nummern. Wenn nicht erfüllt, entsteht `SemanticException` (siehe 5.5.5).
- Für den Eintrag mit der übermittelten `EintragsId` existiert ein `Reservierungsnachweis` und der übermittelte `Reservierungsnachweis` entspricht dem `Reservierungsnachweis` der im Register gespeichert ist.
Andernfalls entsteht `NotLockedException` (siehe 5.5.8).
- Handelt es sich um eine Nacherfassung, muss zuvor mit `GetRegisterEintragForNacherfassung` eine entsprechende Reservierung gesetzt worden sein.
- Die Signatur und das Zertifikat der Urkundsperson, die den urkundlichen Teil unterzeichnet, sind gültig. Wenn nicht erfüllt, entsteht `SemanticException` (siehe 5.5.5).
- Die PDF-Dokumente im urkundlichen und Hinweisteil sind gültig, andernfalls entsteht `SemanticException` (siehe 5.5.5).
- Die Version des Inhalts der übergebenen Dokumente (Präfix `xpsri:`) muss aktuell sein. Wenn nicht erfüllt, entsteht `SemanticException` (siehe 5.5.5).
- Der Eintrag darf nicht stillgelegt sein. Wenn nicht erfüllt, entsteht `StillgelegtException` (siehe 5.5.14).
- In dem übergebenem Dokument ist das Stilllegungsdatum **nicht** gesetzt. Wenn nicht erfüllt, entsteht `StillgelegtException`, siehe 5.5.14.
- Die Fortführungsfrist für den Eintrag darf nicht überschritten sein. Wenn nicht erfüllt, entsteht `FortfuehrungsfristUeberschrittenException` (siehe 5.5.18).
- Der Eintrag darf nicht bereits ausgesondert sein. Wenn nicht erfüllt, entsteht `EintragAusgesondertException` (siehe 5.5.17).

8.2.6.4 Ergebnisse

- Signatur und Zertifikat der Urkundsperson im urkundlichen Teil sind überprüft.

- Der Registereintrag zur `EintragsId` ist um den urkundlichen Teil und den Hinweisteil der Folgebeurkundung ergänzt.
- Der Aufrufer erhält als `TArchivStatusInfo` (siehe [5.1.8](#)) Rückmeldung über die Registrierung des neuen Eintrags.
- Der Registereintrag hat keinen Reservierungsnachweis mehr.

8.2.7 updateUrkundlTeil

Der Registereintrag wird durch eine Folgebeurkundung um einen urkundlichen Teil fortgeführt.

8.2.7.1 Signatur

```
TArchivStatusInfo updateUrkundlTeil(  
    TAufrufInfo aufrufInfo,  
    UrkundlTeilDokument urkundlTeilDokument,  
    base64Binary reservierungsnachweis )  
throws  
    CredentialInvalidException,  
    EintragAusgesondertException,  
    FortfuehrungsfristUeberschrittenException,  
    LockedException,  
    NotAuthorizedException,  
    NotFoundException,  
    NotLockedException,  
    SemanticException,  
    StillgelegtException,  
    TechnicalException
```

8.2.7.2 Parameter

- `urkundlTeilDokument`:
Urkundlicher Teil des Eintrags nach der Fortführung.
- `reservierungsnachweis`:
Hier muss der `Reservierungsnachweis` übermittelt werden, für den im Registerverfahren die `EintragsId` reserviert ist.

8.2.7.3 Voraussetzungen

- Berechtigung mindestens Stufe A nach §14 PStV.
- Der Registereintrag zur `EintragsId` in `UrkundlTeilId` ist im Register vorhanden. Wenn nicht erfüllt, entsteht `NotFoundException` (siehe [5.5.6](#)).
- Die Folgenummer in `UrkundlTeilId` ist um genau 1 größer als die bisherige Nummer. Wenn nicht erfüllt, entsteht `SemanticException` (siehe [5.5.5](#)).
- Für den Eintrag mit der übermittelten `EintragsId` existiert ein `Reservierungsnachweis` und der übermittelte `Reservierungsnachweis` entspricht dem `Reservierungsnachweis` der im Register gespeichert ist.
Andernfalls entsteht `NotLockedException` (siehe [5.5.8](#)).
- Handelt es sich um eine Nacherfassung, muss zuvor mit `GetRegisterEintragForNacherfassung` eine entsprechende Reservierung gesetzt worden sein.

- Die Signatur und das Zertifikat der Urkundsperson, die den urkundlichen Teil unterzeichnet, sind gültig. Wenn nicht erfüllt, entsteht `SemanticException` (siehe 5.5.5).
- Das PDF-Dokument im urkundlichen Teil ist gültig, andernfalls entsteht `SemanticException`. (siehe 5.5.5).
- Die Version des Inhalts der übergebenen Dokumente (Präfix `xpsri:`) muss aktuell sein. Wenn nicht erfüllt, entsteht `SemanticException` (siehe 5.5.5).
- Der Eintrag darf nicht stillgelegt sein. Wenn nicht erfüllt, entsteht `StillgelegtException` (siehe 5.5.14).
- In dem übergebenem Dokument ist das Stilllegungsdatum **nicht** gesetzt. Wenn nicht erfüllt, entsteht `StillgelegtException`, siehe 5.5.14.
- Die Fortführungsfrist für den Eintrag darf nicht überschritten sein. Wenn nicht erfüllt, entsteht `FortfuehrungsfristUeberschrittenException` (siehe 5.5.18).
- Der Eintrag darf nicht bereits ausgesondert sein. Wenn nicht erfüllt, entsteht `EintragAusgesondertException` (siehe 5.5.17).

8.2.7.4 Ergebnisse

- Signatur und Zertifikat der Urkundsperson im urkundlichen Teil sind überprüft.
- Der Registereintrag zur `EintragsId` ist um den urkundlichen Teil ergänzt.
- Der Aufrufer erhält als `TArchivStatusInfo` (siehe 5.1.8) Rückmeldung über die Registrierung des neuen Eintrags.
- Der Registereintrag hat keinen Reservierungsnachweis mehr.

8.2.8 updateHinweisTeil

Der Registereintrag wird durch eine Hinweisänderung um einen Hinweisteil ergänzt.

8.2.8.1 Signatur

```
TArchivStatusInfo updateHinweisTeil(
    T AufrufInfo aufrufInfo,
    HinweisTeilDokument hinweisTeilDokument,
    base64Binary reservierungsnachweis )
throws
    CredentialInvalidException,
    EintragAusgesondertException,
    FortfuehrungsfristUeberschrittenException,
    LockedException,
    NotAuthorizedException,
    NotFoundException,
    NotLockedException,
    SemanticException,
    StillgelegtException,
    TechnicalException
```

8.2.8.2 Parameter

- `hinweisTeilDokument`:
Hinweistels des Eintrags nach der Hinweisänderung.
- `reservierungsnachweis`:

Hier muss der Reservierungsnachweis übermittelt werden, für den im Registerverfahren die EintragsId reserviert ist.

8.2.8.3 Voraussetzungen

- Berechtigung mindestens Stufe B nach §14 PStV.
- Der Registereintrag zur EintragsId in HinweisTeilId ist im Register vorhanden. Wenn nicht erfüllt, entsteht `NotFoundException` (siehe 5.5.6).
- Die Hinweisfolgenummer in HinweisTeilId ist um genau 1 größer als die bisherige Nummer. Wenn nicht erfüllt, entsteht `SemanticException` (siehe 5.5.5).
- Für den Eintrag mit der übermittelten EintragsId existiert ein Reservierungsnachweis und der übermittelte Reservierungsnachweis entspricht dem Reservierungsnachweis der im Register gespeichert ist.

Andernfalls entsteht `NotLockedException` (siehe 5.5.8).

- Handelt es sich um eine Nacherfassung, muss zuvor mit `GetRegisterEintragForNacherfassung` eine entsprechende Reservierung gesetzt worden sein.
- Das PDF-Dokumente im Hinweisteil ist gültig, andernfalls entsteht `SemanticException` (siehe 5.5.5).
- Die Version des Inhalts der übergebenen Dokumente (Präfix `xpsri:`) muss aktuell sein. Wenn nicht erfüllt, entsteht `SemanticException` (siehe 5.5.5).
- Der Eintrag darf nicht stillgelegt sein. Wenn nicht erfüllt, entsteht `StillgelegtException` (siehe 5.5.14).
- In dem übergebenem Dokument ist das Stilllegungsdatum **nicht** gesetzt. Wenn nicht erfüllt, entsteht `StillgelegtException`, siehe 5.5.14.
- Die Fortführungsfrist für den Eintrag darf nicht überschritten sein. Wenn nicht erfüllt, entsteht `FortfuehrungsfristUeberschrittenException` (siehe 5.5.18).
- Der Eintrag darf nicht bereits ausgesondert sein. Wenn nicht erfüllt, entsteht `EintragAusgesondertException` (siehe 5.5.17).

8.2.8.4 Ergebnisse

- Signatur und Zertifikat der Urkundsperson im urkundlichen Teil sind überprüft.
- Der Registereintrag zur EintragsId ist um den Hinweisteil ergänzt.
- Der Aufrufer erhält als `TArchivStatusInfo` (siehe 5.1.8) Rückmeldung über die Registrierung des neuen Eintrags.
- Der Registereintrag hat keinen Reservierungsnachweis mehr.

8.2.9 getEintragsUebersicht

Die Eintragsübersicht zu einem Registereintrag aus dem Register abrufen.

8.2.9.1 Signatur

```
EintragsUebersicht getEintragsUebersicht(  
    TAufrufInfo aufrufInfo,  
    TEintragsId eintragsId )  
throws  
    CredentialInvalidException,
```

```
EintragAusgesondertException,  
NotAuthorizedException,  
SemanticException,  
TechnicalException
```

8.2.9.2 Parameter

- `eintragsId`:
EintragsId des Eintrags, dessen Übersicht gewünscht wird.

8.2.9.3 Voraussetzungen

- Berechtigung mindestens Stufe C nach §14 PStV.
- Der Eintrag darf nicht bereits ausgesondert sein. Wenn nicht erfüllt, entsteht `EintragAusgesondertException` (siehe [5.5.17](#)).

8.2.9.4 Ergebnisse

- Der Aufrufer erhält in `EintragsUebersicht` (siehe [6.7.3](#)) die gewünschte Information.
- Existiert kein Eintrag zur `EintragsId`, wird `null` zurückgegeben.

8.2.10 getEintrag

Den aktuellen Stand des Registereintrags unter Angabe der `EintragsId` aus dem Register holen.

8.2.10.1 Signatur

```
TEintragMitStatus getEintrag(  
    TAufrufInfo aufrufInfo,  
    TEintragsId eintragsId )  
throws  
    CredentialInvalidException,  
    EintragAusgesondertException,  
    NacherfassungNotYetCompletedException,  
    NotAuthorizedException,  
    SemanticException,  
    StillgelegtException,  
    TechnicalException
```

8.2.10.2 Parameter

- `eintragsId`:
EintragsId des angeforderten Eintrags.

8.2.10.3 Voraussetzungen

- Berechtigung mindestens Stufe C nach §14 PStV.
- Wurde der Eintrag zur `EintragsId` nacherfasst, so ist die Nacherfassung abgeschlossen. Wenn nicht erfüllt, entsteht `NacherfassungNotYetCompletedException` (siehe [5.5.10](#)).
- Der Eintrag darf nicht stillgelegt sein. Wenn nicht erfüllt, entsteht `StillgelegtException` (siehe [5.5.14](#)).

- Der Eintrag darf nicht bereits ausgesondert sein. Wenn nicht erfüllt, entsteht `EintragAusgesondertException` (siehe [5.5.17](#)).

8.2.10.4 Ergebnisse

- Der Aufrufer erhält den aktuellen Eintrag mit urkundlichem und Hinweisteil samt der Eintragsübersicht. Gesperrt in `TEintragMitStatus` gibt an, ob der Registereintrag zur Zeit in Bearbeitung ist (`true`) oder nicht (`false`). Ist der Registereintrag in Bearbeitung, enthält `SperreDurch` die Kennung (`UserName`) des Benutzers, der den Registereintrag für die Bearbeitung gesperrt hat.
- Existiert kein Eintrag zur `EintragsId`, wird `null` zurückgegeben.

8.2.11 `getEintragForUpdate`

Mit dieser Methode kann zwecks Folgebeurkundung oder Änderung des Hinweisteils der aktuelle Stand des Registereintrags und der für die Fortführung erforderliche Reservierungsnachweis unter Angabe der `EintragsId` aus dem Register abgerufen werden.

8.2.11.1 Signatur

```
TEintragMitStatusUndRN getEintragForUpdate(  
    TAufrufInfo aufrufInfo,  
    TEintragsId eintragsId )  
throws  
    CredentialInvalidException,  
    EintragAusgesondertException,  
    FortfuehrungsfristUeberschrittenException,  
    LockedException,  
    NacherfassungNotYetCompletedException,  
    NotAuthorizedException,  
    SemanticException,  
    StillgelegtException,  
    TechnicalException
```

8.2.11.2 Parameter

- `eintragsId`:
EintragsId des gewünschten Eintrags.

8.2.11.3 Voraussetzungen

- Berechtigung Stufe B oder A nach §14 PStV. (Die Methode kann sowohl bei der Fortführung eines Eintrags, als auch einer reinen Hinweisänderung verwendet werden. Die Unterscheidung der Berechtigung kann also erst bei `UpdateEintrag` gemacht werden.)
- Der Registereintrag zur übergebenen `EintragsId` ist *nicht* für eine Bearbeitung reserviert. Wenn nicht erfüllt, entsteht `LockedException` (siehe [5.5.7](#)).
- Wurde der Eintrag zur `EintragsId` nacherfasst, so ist die Nacherfassung abgeschlossen. Wenn nicht erfüllt, entsteht `NacherfassungNotYetCompletedException` (siehe [5.5.10](#)).
- Der Eintrag darf nicht stillgelegt sein. Wenn nicht erfüllt, entsteht `StillgelegtException` (siehe [5.5.14](#)).
- Die Fortführungsfrist für den Eintrag darf nicht überschritten sein. Wenn nicht erfüllt, entsteht `FortfuehrungsfristUeberschrittenException` (siehe [5.5.18](#)).

- Der Eintrag darf nicht bereits ausgesondert sein. Wenn nicht erfüllt, entsteht `EintragAusgesondertException` (siehe [5.5.17](#)).

8.2.11.4 Ergebnisse

- Der Aufrufer erhält in `TEintragMitStatus` (siehe [5.1.9](#)) den aktuellen Stand des Eintrags. Dabei ist `Gesperrt` in `TEintragMitStatus` `true`, denn der Registereintrag ist jetzt in Bearbeitung.
- Im Register ist vermerkt, dass der Registereintrag zur weiteren Bearbeitung reserviert ist.
- Existiert kein Eintrag zur `EintragsId`, wird `null` zurückgegeben.

8.2.12 getUrkundlTeil

Einen urkundlichen Teil zu einem Registereintrag aus dem Register abrufen. Dabei kann jeder urkundliche Teil eingesehen werden, von der Erstbeurkundung mit der Folgenummer 0 bis zum aktuellen Stand mit der höchsten Folgenummer.

8.2.12.1 Signatur

```
UrkundlTeilDokument getUrkundlTeil(
    TAufrufInfo aufrufInfo,
    TUrkundlTeilId urkundlTeilId )
throws
    CredentialInvalidException,
    EintragAusgesondertException,
    NacherfassungNotYetCompletedException,
    NotAuthorizedException,
    SemanticException,
    StillgelegtException,
    TechnicalException
```

8.2.12.2 Parameter

- `urkundlTeilId`:
EintragsId zusammen mit der Fortführungsnummer des gewünschten Standes des urkundlichen Teils eines Eintrags.

8.2.12.3 Voraussetzungen

- Berechtigung mindestens Stufe C nach §14 PStV.
- Wurde der Eintrag zur `EintragsId` nacherfasst, so ist die Nacherfassung abgeschlossen. Wenn nicht erfüllt, entsteht `NacherfassungNotYetCompletedException` (siehe [5.5.10](#)).
- Der Eintrag darf nicht stillgelegt sein. Wenn nicht erfüllt, entsteht `StillgelegtException` (siehe [5.5.14](#)).
- Der Eintrag darf nicht bereits ausgesondert sein. Wenn nicht erfüllt, entsteht `EintragAusgesondertException` (siehe [5.5.17](#)).

8.2.12.4 Ergebnisse

- Der Aufrufer erhält den urkundlichen Teil zur angegebenen `UrkundlTeilId`.
- Existiert kein Eintrag zur `UrkundlTeilId`, wird `null` zurückgegeben.

8.2.13 getHinweisTeil

Einen Hinweisteil zu einem Registereintrag aus dem Register abrufen. Dabei kann jeder Hinweisteil eingesehen werden, von der Erstbeurkundung mit der Hinweisfolgenummer 0 bis zum aktuellen Stand mit der höchsten Hinweisfolgenummer.

8.2.13.1 Signatur

```
HinweisTeilDokument getHinweisTeil(  
    T AufrufInfo aufrufInfo,  
    THinweisTeilId hinweisTeilId )  
throws  
    CredentialInvalidException,  
    EintragAusgesondertException,  
    NacherfassungNotYetCompletedException,  
    NotAuthorizedException,  
    SemanticException,  
    StillgelegtException,  
    TechnicalException
```

8.2.13.2 Parameter

- `hinweisTeilId`:
EintragsId sowie Hinweisfolgenummer des gewünschten Hinweistells

8.2.13.3 Voraussetzungen

- Berechtigung mindestens Stufe C nach §14 PStV.
- Wurde der Eintrag zur `EintragsId` nacherfasst, so ist die Nacherfassung abgeschlossen. Wenn nicht erfüllt, entsteht `NacherfassungNotYetCompletedException` (siehe [5.5.10](#)).
- Der Eintrag darf nicht stillgelegt sein. Wenn nicht erfüllt, entsteht `StillgelegtException` (siehe [5.5.14](#)).
- Der Eintrag darf nicht bereits ausgesondert sein. Wenn nicht erfüllt, entsteht `EintragAusgesondertException` (siehe [5.5.17](#)).

8.2.13.4 Ergebnisse

- Der Aufrufer erhält den Hinweisteil zur angegebenen `HinweisTeilId`.
- Existiert kein Eintrag zur `HinweisTeilId`, wird `null` zurückgegeben.

8.2.14 findEintrag

Registereinträge durch die Angabe von Suchinformationen wie Namen, Ereignisdatum u.ä. suchen.

Die Suche mit `FindEintrag` bezieht sich immer auf Einträge des eigenen Standesamts des Fachverfahrens sowie die von ihm verwalteten Standesämter.

Einträge, die sich noch in der Nacherfassung befinden, werden im Suchergebnis nicht aufgeführt.

8.2.14.1 Signatur

```
Suchergebnis findEintrag(  
    T AufrufInfo aufrufInfo,
```



```

    Suchdaten suchdaten )
throws
    CredentialInvalidException,
    NotAuthorizedException,
    SemanticException,
    TechnicalException

```

8.2.14.2 Parameter

- `suchdaten`:
Behälter für die Suchkriterien.

8.2.14.3 Voraussetzungen

- Berechtigung mindestens Stufe D nach §14 PStV.

8.2.14.4 Ergebnisse

- Der Aufrufer erhält das `Suchergebnis`, siehe [6.10.2](#). Der `SuchergebnisStatus` enthält ggfs. die Information, dass nur ein Teil der eventuell zutreffenden Suchergebnisse übermittelt wurde.
Wird das Element `Standesamt` im Parameter `Suche` nicht angegeben, dann bezieht sich die Suche auf alle Standesämter, die vom anfragenden Standesamt verwaltet werden.
Die maximale Zahl von möglichen Zeilen in den Suchergebnissen ist implementierungsabhängig.
Einträge, die sich noch in der Nacherfassung befinden, sind *nicht* Teil des Suchergebnisses.
- Sind die Suchdaten fehlerhaft, entsteht eine `SemanticException`, mit der das Registerverfahren angibt, wodurch das Problem entstanden ist (siehe [5.5.5](#)).

8.2.15 findEintragZentral

Registereinträge durch die Angabe von Suchinformationen wie Namen, Ereignisdatum u.ä. in zentralen Verzeichnissen suchen. Diese Methode ermöglicht die Suche in zentralen Verzeichnissen nach Landesrecht.

Sillgelegte Einträge und Einträge, die sich noch in der Nacherfassung befinden, werden im Suchergebnis nicht aufgeführt.

8.2.15.1 Signatur

```

Suchergebnis findEintragZentral(
    T AufrufInfo aufrufInfo,
    Suchdaten suchdaten )
throws
    CredentialInvalidException,
    NotAuthorizedException,
    SemanticException,
    TechnicalException

```

8.2.15.2 Parameter

- `suchdaten`:
Behälter für die Suchkriterien.

8.2.15.3 Voraussetzungen

- Das Registerverfahren muss sicherstellen, dass nur berechtigte Zugriffe auf das zentrale Suchverzeichnis möglich sind.

8.2.15.4 Ergebnisse

- Der Aufrufer erhält das `Suchergebnis`, siehe [6.10.2](#). Der `SuchergebnisStatus` enthält ggfs. die Information, dass nur ein Teil der eventuell zutreffenden Suchergebnisse übermittelt wurde.

Die maximale Zahl von möglichen Zeilen in den Suchergebnissen ist implementierungsabhängig.

Einträge, die sich noch in der Nacherfassung befinden, sind *nicht* Teil des Suchergebnisses.

Stillgelegte Einträge und Einträge, die sich noch in der Nacherfassung befinden, sind *nicht* Teil des Suchergebnisses.

- Für die Übermittlung von Einträgen mit einem Sperrvermerk gibt es landesspezifische Regelungen, die das Registerverfahren beim Erstellen des `Suchergebnisses` berücksichtigen muss. So sieht etwa die bayrische Regelung vor, dass bei einer zentralen Suche Hinweise auf Einträge mit Sperrvermerk übermittelt werden, aber für solche Einträge *nur* die `EintragsId` und den Namen des Standesamts.

Andere Regelungen können die Übermittlung von Einträgen mit Sperrvermerken gänzlich untersagen.

- Sind die Suchdaten fehlerhaft, entsteht eine `SemanticException`, mit der das Registerverfahren angibt, wodurch das Problem entstanden ist (siehe [5.5.5](#)).

8.2.16 insertEintragNacherfassung

Diese Methode dient der Nacherfassung von Einträgen. Bei der Nacherfassung muss die Historie des Originaleintrags nachvollzogen werden, d.h. es muss ein Ersteintrag erstellt werden und dann werden Fortführungen im Originaleintrag nachvollzogen.

Nacherfasste Einträge dürfen natürlich erst dann verwendet werden (Ausstellen von Urkunden, neue Fortführungen), wenn die Nacherfassung vollständig durchgeführt wurde. Deshalb steht der Eintrag nicht für die Bearbeitung zur Verfügung bis die Nacherfassung mit `completeNacherfassung` abgeschlossen wurde.

Arbeitsablauf:

- Reservierung der `EintragsId` mittels `ReserveEintragsIdForNacherfassung`
- Nacherfassung des Ersteintrags mit `InsertEintragNacherfassung`.
- Sind Fortführungen oder Änderungen des Hinweistells im Originaleintrag nachzutragen: `GetRegisterEintragForNacherfassung` und anschließend `UpdateEintrag` oder `UpdateUrkundlTeil` oder `UpdateHinweisTeil`.
- Abschluss der Nacherfassung durch `CompleteNacherfassung`.

8.2.16.1 Signatur

```
TArchivStatusInfo insertEintragNacherfassung(
    T AufrufInfo aufrufInfo,
    UrkundlTeilDokument urkundlTeilDokument,
    HinweisTeilDokument hinweisTeilDokument,
    base64Binary reservierungsnachweis )
throws
    CredentialInvalidException,
    FortfuehrungsfristUeberschrittenException,
```

NotAuthorizedException,
 NotLockedException,
 SemanticException,
 StillgelegtException,
 TechnicalException,
 YearCompletedException

8.2.16.2 Parameter

- `urkundlTeilDokument`:
Urkundlicher Teil der Erstbeurkundung des nacherfassten Eintrags.
- `hinweisTeilDokument`:
Hinweisteil der Erstbeurkundung des nacherfassten Eintrags.
- `reservierungsnachweis`:
Hier muss der Reservierungsnachweis übermittelt werden, für den im Registerverfahren die EintragsId reserviert ist.

8.2.16.3 Voraussetzungen

- Berechtigung mindestens Stufe A nach § 14 PStV.
- Die `EintragsIds` in `UrkundlTeilId` und `HinweisTeilId` sind identisch. Wenn nicht erfüllt, entsteht `SemanticException` (siehe 5.5.5).
- Die `Folgenummer` in `UrkundlTeilId` und die `HinweisFolgenummer` in `HinweisTeilId` sind 0. Wenn nicht erfüllt, entsteht `SemanticException` (siehe 5.5.5).
- Die `EintragsId` in `UrkundlTeilId` und `HinweisTeilId` ist im Register noch *nicht* vorhanden. Wenn nicht erfüllt, entsteht `SemanticException` (siehe 5.5.5).
- Für den Eintrag mit der übermittelten `EintragsId` existiert ein `Reservierungsnachweis` und der übermittelte `Reservierungsnachweis` entspricht dem `Reservierungsnachweis` der im Register gespeichert ist.
Andernfalls entsteht `NotLockedException` (siehe 5.5.8).
- Das `EintragsJahr` in `UrkundlTeilId` und `HinweisTeilId` liegt *nicht* in der Zukunft. Wenn nicht erfüllt, entsteht `SemanticException` (siehe 5.5.5).
- Das Register der `RegisterArt` und des `EintragsJahrs`, ist noch *nicht* abgeschlossen. Wenn nicht erfüllt, entsteht `YearCompletedException` (siehe 5.5.11).
- Die Signatur und das Zertifikat der Urkundsperson, die den urkundlichen Teil unterzeichnet hat, sind gültig. Wenn nicht erfüllt, entsteht `SemanticException` (siehe 5.5.5).
- Die PDF-Dokumente im urkundlichen und Hinweisteil sind gültig. Wenn nicht erfüllt, entsteht `SemanticException` (siehe 5.5.5).
- Die Version des Inhalts der übergebenen Dokumente (Präfix `xpsri:`) muss aktuell sein. Wenn nicht erfüllt, entsteht `SemanticException` (siehe 5.5.5).
- In dem übergebenem Dokument ist das Stilllegungsdatum **nicht** gesetzt. Wenn nicht erfüllt, entsteht `StillgelegtException`, siehe 5.5.14.
- Die Fortführungsfrist für den Eintrag darf nicht überschritten sein. Wenn nicht erfüllt, entsteht `FortfuehrungsfristUeberschrittenException` (siehe 5.5.18).

8.2.16.4 Ergebnisse

- Signatur und Zertifikat der Urkundsperson im urkundlichen Teil sind überprüft.

- Ein neuer Registereintrag zur EintragsId ist angelegt und enthält den urkundlichen Teil und den Hinweisteil der Erstbeurkundung.
- Der Eintrag steht nicht zur „normalen“ Bearbeitung zur Verfügung. Insbesondere kann er nicht fortgeführt werden, ehe nicht die Nacherfassung abgeschlossen ist.
- Der Aufrufer erhält als `TArchivStatusInfo` (siehe [5.1.8](#)) Rückmeldung über die Registrierung des nacherfassten Eintrags.
- Der Registereintrag ist nicht für die Bearbeitung reserviert.

8.2.17 getRegisterEintragForNacherfassung

Ein in der Nacherfassung befindlicher Eintrag und der für die Fortführung erforderliche Reservierungsnachweis kann mit dieser Methode für eine Fortführung oder Änderung des Hinweistils aus dem Register angefordert werden.

8.2.17.1 Signatur

```
TRegisterEintragMitStatusUndRN getRegisterEintragForNacherfassung(  
    TAufrufInfo aufrufInfo,  
    TEintragsId eintragsId )  
throws  
    CredentialInvalidException,  
    EintragAusgesondertException,  
    FortfuehrungsfristUeberschrittenException,  
    LockedException,  
    NacherfassungCompletedException,  
    NotAuthorizedException,  
    SemanticException,  
    StillgelegtException,  
    TechnicalException
```

8.2.17.2 Parameter

- `eintragsId`:
EintragsId des Eintrag, dessen Nacherfassung weitergeführt wird.

8.2.17.3 Voraussetzungen

- Berechtigung Stufe B oder A nach §14 PStV. (Die Methode kann sowohl bei der Fortführung eines Eintrags, als auch einer reinen Hinweisänderung verwendet werden. Die Unterscheidung der Berechtigung kann also erst bei `UpdateEintrag` gemacht werden.)
- Der Eintrag befindet sich in Nacherfassung. Wenn nicht erfüllt, entsteht `NacherfassungCompletedException` (siehe [5.5.9](#)).
- Der Registereintrag zur übergebenen `EintragsId` ist *nicht* reserviert. Wenn doch, entsteht `LockedException` (siehe [5.5.7](#)).
- Der Eintrag darf nicht stillgelegt sein. Wenn nicht erfüllt, entsteht `StillgelegtException` (siehe [5.5.14](#)).
- Die Fortführungsfrist für den Eintrag darf nicht überschritten sein. Wenn nicht erfüllt, entsteht `FortfuehrungsfristUeberschrittenException` (siehe [5.5.18](#)).
- Der Eintrag darf nicht bereits ausgesondert sein. Wenn nicht erfüllt, entsteht `EintragAusgesondertException` (siehe [5.5.17](#)).

8.2.17.4 Ergebnisse

- Der Aufrufer erhält den Eintrag mit urkundlichem und Hinweisteil samt der Eintragsübersicht zur Fortführung der Nacherfassung.
- Der Eintrag bleibt im Zustand der Nacherfassung und ist für die Fortführung durch andere Anwender gesperrt.
- Existiert kein Eintrag zur `EintragsId`, wird `null` zurückgegeben.

8.2.18 getRegisterEintragInNacherfassung

Ein in der Nacherfassung befindlicher Eintrag kann mit dieser Methode zur Ansicht angefordert werden.

Es wird eine spezielle Methode verwendet, denn solange der Eintrag sich in Nacherfassung befindet, dürfen keine Urkunden ausgestellt werden oder neue Fortführungen beurkundet werden. Deshalb kann `GetRegisterEintrag` nicht verwendet werden. Die spezielle Methode `GetRegisterEintragInNacherfassung` gestattet die Ansicht eines Eintrags, dessen Nacherfassung noch nicht abgeschlossen ist. Das Fachverfahren muss sicherstellen, dass aus diesen Einträgen keine Urkunden ausgestellt werden.

8.2.18.1 Signatur

```
TRegisterEintragMitStatus getRegisterEintragInNacherfassung(  
    TAufrufInfo aufrufInfo,  
    TEintragsId eintragsId )  
throws  
    CredentialInvalidException,  
    EintragAusgesondertException,  
    NacherfassungCompletedException,  
    NotAuthorizedException,  
    SemanticException,  
    StillgelegtException,  
    TechnicalException
```

8.2.18.2 Parameter

- `eintragsId`:
EintragsId des Eintrag.

8.2.18.3 Voraussetzungen

- Berechtigung mindestens Stufe C nach §14 PStV.
- Der Eintrag befindet sich in Nacherfassung. Wenn nicht erfüllt, entsteht `NacherfassungCompletedException`. (siehe [5.5.9](#)).
- Der Eintrag darf nicht stillgelegt sein. Wenn nicht erfüllt, entsteht `StillgelegtException` (siehe [5.5.14](#)).
- Der Eintrag darf nicht bereits ausgesondert sein. Wenn nicht erfüllt, entsteht `EintragAusgesondertException` (siehe [5.5.17](#)).

8.2.18.4 Ergebnisse

- Der Aufrufer erhält den Eintrag mit urkundlichem und Hinweisteil samt der Eintragsübersicht.
- Existiert kein Eintrag zur `EintragsId`, wird `null` zurückgegeben.

8.2.19 completeNacherfassung

Schließt die Nacherfassung ab und gibt den Eintrag für die „normale“ Bearbeitung frei.

8.2.19.1 Signatur

```
boolean completeNacherfassung(  
    TAufrufInfo aufrufInfo,  
    TEintragsId eintragsId )  
throws  
    CredentialInvalidException,  
    EintragAusgesondertException,  
    FortfuehrungsfristUeberschrittenException,  
    LockedException,  
    NacherfassungCompletedException,  
    NotAuthorizedException,  
    NotFoundException,  
    SemanticException,  
    TechnicalException
```

8.2.19.2 Parameter

- `eintragsId`:
EintragsId des Eintrag, dessen Nacherfassung abgeschlossen werden soll.

8.2.19.3 Voraussetzungen

- Berechtigung mindestens Stufe A nach §14 PStV.
- Der Eintrag zur `EintragsId` existiert. Wenn nicht erfüllt, entsteht `NotFoundException` (siehe [5.5.6](#)).
- Der Eintrag befindet sich in Nacherfassung. Wenn nicht erfüllt, entsteht `NacherfassungCompletedException` (siehe [5.5.9](#)).
- Für den Eintrag existiert **kein** gültiger Reservierungsnachweis. Andernfalls entsteht eine `LockedException` (siehe [5.5.7](#)).
- Die Fortführungsfrist für den Eintrag darf nicht überschritten sein. Wenn nicht erfüllt, entsteht `FortfuehrungsfristUeberschrittenException` (siehe [5.5.18](#)).
- Der Eintrag darf nicht bereits ausgesondert sein. Wenn nicht erfüllt, entsteht `EintragAusgesondertException` (siehe [5.5.17](#)).

8.2.19.4 Ergebnisse

- Die Methode gibt `true` zurück.
- Der Eintrag steht für die „normale“ Bearbeitung zur Verfügung.

8.2.20 getJahresInfo

Informationen zu einem Jahrgang eines Registers abrufen.

8.2.20.1 Signatur

```
RegisterJahresInfo getJahresInfo()
```

```
TAufrufInfo aufrufInfo,  
TRegisterJahrId registerJahrId )  
throws  
    CredentialInvalidException,  
    EintragAusgesondertException,  
    NotAuthorizedException,  
    SemanticException,  
    TechnicalException
```

8.2.20.2 Parameter

- `registerJahrId`:
Registerart und Jahr des gewünschten Jahrgangs des Registers.

8.2.20.3 Voraussetzungen

- Berechtigung mindestens Stufe C nach §14 PStV.
- Das Register zur übergebenen `RegisterJahrId` darf nicht bereits ausgesondert sein. Wenn nicht erfüllt, entsteht `EintragAusgesondertException` (siehe [5.5.17](#)).

8.2.20.4 Ergebnisse

- Der Aufrufer erhält ein `RegisterJahresInfo` (siehe [6.7.6](#)) zur angegebenen `RegisterJahrId`.

8.2.21 makeJahresAbschluss

Den Jahrgang eines Registers durch ein Jahresabschlussdokument abschließen.

8.2.21.1 Signatur

```
TArchivStatusInfo makeJahresAbschluss(  
    TAufrufInfo aufrufInfo,  
    JahresAbschlussDokument jahresAbschlussDokument )  
throws  
    CredentialInvalidException,  
    EintragAusgesondertException,  
    FortfuehrungsfristUeberschrittenException,  
    NotAuthorizedException,  
    SemanticException,  
    TechnicalException,  
    YearCompletedException
```

8.2.21.2 Parameter

- `jahresAbschlussDokument`:
Dieses Element enthält alle Angaben, die für einen Jahresabschluss benötigt werden.

8.2.21.3 Voraussetzungen

- Berechtigung mindestens Stufe A nach §14 PStV.

- Das Register zur übergebenen `RegisterJahrId` ist noch *nicht* abgeschlossen. Wenn nicht erfüllt, entsteht `YearCompletedException` (siehe 5.5.11).
- Die Fortführungsfrist für das Register zur übergebenen `RegisterJahrId` darf nicht überschritten sein. Wenn nicht erfüllt, entsteht `FortfuehrungsfristUeberschrittenException` (siehe 5.5.18).
- das Register zur übergebenen `RegisterJahrId` darf nicht bereits ausgesondert sein. Wenn nicht erfüllt, entsteht `EintragAusgesondertException` (siehe 5.5.17).
- Die Signatur und das Zertifikat der Urkundsperson, die das Jahresabschlusssdokument unterzeichnet hat, sind gültig. Wenn nicht erfüllt, entsteht `SemanticException`. (siehe 5.5.5).
- Das PDF-Dokument im Jahresabschluss ist gültig, andernfalls entsteht `SemanticException` (siehe 5.5.5).
- Die Version des Inhalts der übergebenen Dokumente (Präfix `xpsri:`) muss aktuell sein. Wenn nicht erfüllt, entsteht `SemanticException` (siehe 5.5.5).

8.2.21.4 Ergebnisse

- Im Register ist der Jahrgang zur `RegisterJahrId` als abgeschlossen gekennzeichnet. Es können nun keine neuen Registereinträge zu diesem Jahrgang mehr eingefügt werden.
- Signatur und Zertifikat der Urkundsperson im Jahresabschlusssdokument ist überprüft.
- Der Jahrgang des Registers ist um das Jahresabschlusssdokument ergänzt.
- Der Aufrufer erhält als `TArchivStatusInfo` die `ArchivId` des Jahresabschlusssdokuments zurück.

8.2.22 undoJahresAbschluss

Den Abschluss eines Jahrgangs eines Registers wieder aufheben.

8.2.22.1 Signatur

```
TArchivStatusInfo undoJahresAbschluss(
    T AufrufInfo aufrufInfo,
    JahresAbschlussDokument jahresAbschlussDokument )
throws
    CredentialInvalidException,
    EintragAusgesondertException,
    FortfuehrungsfristUeberschrittenException,
    NotAuthorizedException,
    SemanticException,
    TechnicalException,
    YearNotCompletedException
```

8.2.22.2 Parameter

- `jahresAbschlussDokument`:
Enthält das Dokument, mit dem die Aufhebung des Jahresabschlusses durch den Standesbeamten verfügt wurde.

8.2.22.3 Voraussetzungen

- Berechtigung mindestens Stufe A nach §14 PStV.
- Das Register zur übergebenen `RegisterJahrId` ist abgeschlossen. Wenn nicht erfüllt, entsteht `YearNotCompletedException` (siehe 5.5.12).

- Die Fortführungsfrist für das Register zur übergebenen `RegisterJahrId` darf nicht überschritten sein. Wenn nicht erfüllt, entsteht `FortfuehrungsfristUeberschrittenException` (siehe 5.5.18).
- Das Register zur übergebenen `RegisterJahrId` darf nicht bereits ausgesondert sein. Wenn nicht erfüllt, entsteht `EintragAusgesondertException` (siehe 5.5.17).
- Die Signatur und das Zertifikat der Urkundsperson, die das Dokument über die Aufhebung des Jahresabschlusses unterzeichnet hat, sind gültig. Wenn nicht erfüllt, entsteht `SemanticException` (siehe 5.5.5).
- Das PDF-Dokument, das die Aufhebung des Jahresabschlusses dokumentiert, ist gültig, andernfalls entsteht `SemanticException` (siehe 5.5.5).
- Die Version des Inhalts der übergebenen Dokumente (Präfix `xpsri:`) muss aktuell sein. Wenn nicht erfüllt, entsteht `SemanticException` (siehe 5.5.5).

8.2.22.4 Ergebnisse

- Im Register ist der Jahrgang zur `RegisterJahrId` als nicht abgeschlossen gekennzeichnet. Es können nun wieder neue Registereinträge zu diesem Jahrgang eingefügt werden.
- Signatur und Zertifikat der Urkundsperson im übergebenen Dokument ist überprüft.
- Der Jahrgang des Registers ist um das übertragene Dokument ergänzt.
- Der Aufrufer erhält als `TArchivStatusInfo` die `ArchivId` des Dokuments über die Aufhebung des Jahresabschlusses zurück.

8.2.23 `getEvidenceDocument`

Diese Methode liefert das Dokument zur `ArchivId` aus dem Archiv mitsamt allen beweissichernden Informationen zur langfristigen Gültigkeit der Signatur.

8.2.23.1 Signatur

```
TEvidenceDocument getEvidenceDocument(
    TAufrufInfo aufrufInfo,
    string archivId )
throws
    CredentialInvalidException,
    EintragAusgesondertException,
    NotAuthorizedException,
    SemanticException,
    TechnicalException
```

8.2.23.2 Parameter

- `archivId`:

Hier wird das Dokument identifiziert, für das die Informationen zum Beweis der langfristigen Gültigkeit der Signatur abgefragt werden sollen.

Für die Identifikation des Dokuments wird die interne „Garderobenmarke“ verwendet, die das Registerverfahren für das Dokument vergeben hat.

8.2.23.3 Voraussetzungen

- Berechtigung mindestens Stufe C nach §14 PStV.

- Der Eintrag darf nicht bereits ausgesondert sein. Wenn nicht erfüllt, entsteht `EintragAusgesondertException` (siehe [5.5.17](#)).

8.2.23.4 Ergebnisse

- Der Aufrufer erhält das Dokument, so wie es im Archiv gespeichert wurde mitsamt allen dort gesicherten *Evidence Records* gemäß IETF-RFC 4998 mit den Informationen über die beweisichernden Maßnahmen zum angegebenen Dokument.
- Existiert kein Dokument zur `ArchivId`, wird `null` zurückgegeben.

8.2.24 setSperrvermerk

Diese Methode informiert das Register, dass ein bestimmter Registereintrag mit einem Sperrvermerk versehen wird.

Ab diesem Zeitpunkt enthalten die Returntypen `TEintragMitStatus` und `TRegisterEintragMitStatus` das Element `Sperrvermerk` mit den Informationen über den Sperrvermerk. Das Fachverfahren muss dann den Eintrag gemäß den Vorschriften über Sperrvermerke behandeln.

8.2.24.1 Signatur

```
boolean setSperrvermerk(  
    T AufrufInfo aufrufInfo,  
    T EintragsId eintragsId,  
    T SperrvermerkInfo sperrvermerk )  
throws  
    CredentialInvalidException,  
    EintragAusgesondertException,  
    FortfuehrungsfristUeberschrittenException,  
    NotAuthorizedException,  
    NotFoundException,  
    SemanticException,  
    TechnicalException
```

8.2.24.2 Parameter

- `eintragsId`:
EintragsId des Eintrag, zu dem ein Sperrvermerk eingetragen werden soll.

8.2.24.3 Voraussetzungen

- Berechtigung mindestens Stufe A nach §14 PStV.
- Es existiert ein Eintrag zur `EintragsId`. Wenn nicht erfüllt, entsteht `NotFoundException` (siehe [5.5.6](#)).
- Die Fortführungsfrist für den Eintrag darf nicht überschritten sein. Wenn nicht erfüllt, entsteht `FortfuehrungsfristUeberschrittenException` (siehe [5.5.18](#)).
- Der Eintrag darf nicht bereits ausgesondert sein. Wenn nicht erfüllt, entsteht `EintragAusgesondertException` (siehe [5.5.17](#)).

8.2.24.4 Ergebnisse

- `true`, wenn der Sperrvermerk gesetzt wurde.

8.2.25 hasSperrvermerk

Diese Methode ermittelt, ob ein Eintrag einen Sperrvermerk hat und liefert ggfs. die Informationen über den Sperrvermerk.

8.2.25.1 Signatur

```
TSperrvermerkInfo hasSperrvermerk(  
    T AufrufInfo aufrufInfo,  
    T EintragsId eintragsId )  
throws  
    CredentialInvalidException,  
    EintragAusgesondertException,  
    NotAuthorizedException,  
    SemanticException,  
    TechnicalException
```

8.2.25.2 Parameter

- **eintragsId:**
EintragsId des Eintrags, von dem geprüft werden soll, ob er einen Sperrvermerk hat.

8.2.25.3 Voraussetzungen

- Berechtigung mindestens Stufe C nach §14 PStV.
- Der Eintrag darf nicht bereits ausgesondert sein. Wenn nicht erfüllt, entsteht `EintragAusgesondertException` (siehe [5.5.17](#)).

8.2.25.4 Ergebnisse

- Wenn der Eintrag einen Sperrvermerk trägt, liefert diese Methode die Informationen über den Sperrvermerk.
- Hat der Eintrag keinen Sperrvermerk oder gibt es keinen Eintrag zu übergebenen `EintragsId`, gibt die Methode `null` zurück.

8.2.26 delSperrvermerk

Diese Methode informiert das Register, dass der Sperrvermerk eines bestimmten Registereintrags gelöscht werden muss.

8.2.26.1 Signatur

```
boolean delSperrvermerk(  
    T AufrufInfo aufrufInfo,  
    T EintragsId eintragsId )  
throws  
    CredentialInvalidException,  
    EintragAusgesondertException,  
    FortfuehrungsfristUeberschrittenException,  
    NotAuthorizedException,
```

```
NotFoundException,  
SemanticException,  
TechnicalException
```

8.2.26.2 Parameter

- `eintragsId`:
EintragsId des Eintrags, dessen Sperrvermerk gelöscht werden soll.

8.2.26.3 Voraussetzungen

- Berechtigung mindestens Stufe A nach §14 PStV.
- Es existiert ein Eintrag zur `EintragsId`. Wenn nicht erfüllt, entsteht `NotFoundException` (siehe [5.5.6](#)).
- Die Fortführungsfrist für den Eintrag darf nicht überschritten sein. Wenn nicht erfüllt, entsteht `FortfuehrungsfristUeberschrittenException` (siehe [5.5.18](#)).
- Der Eintrag darf nicht bereits ausgesondert sein. Wenn nicht erfüllt, entsteht `EintragAusgesondertException` (siehe [5.5.17](#)).

8.2.26.4 Ergebnisse

- `true`, wenn der Sperrvermerk gelöscht wurde.

8.2.27 `getEintragStatus`

Diese Methode ruft Statusangaben zu einem Registereintrag ab.

8.2.27.1 Signatur

```
TEintragStatus getEintragStatus(  
    TAufrufInfo aufrufInfo,  
    TEintragsId eintragsId )  
throws  
    CredentialInvalidException,  
    EintragAusgesondertException,  
    NotAuthorizedException,  
    SemanticException,  
    TechnicalException
```

8.2.27.2 Parameter

- `eintragsId`:
EintragsId des angeforderten Eintrags.

8.2.27.3 Voraussetzungen

- Es ist keine Berechtigungsstufe gemäß § 14 PStV erforderlich, da nicht auf Inhaltsdaten eines Eintrag zugegriffen wird.
- Der Eintrag darf nicht bereits ausgesondert sein. Wenn nicht erfüllt, entsteht `EintragAusgesondertException` (siehe [5.5.17](#)).

8.2.27.4 Ergebnisse

- Der Aufrufer erhält in `TEintragStatus` (siehe 5.1.11) die Statusangaben zur dem angeforderten Registereintrag.
- Existiert kein Eintrag zur `EintragsId`, wird `null` zurückgegeben.

8.2.28 reserveEintragsIdForNacherfassung

Das Fachverfahren fordert für die Nacherfassung einer Erstbeurkundung eine `EintragsId` an. Die Anforderung von Eintragsnummern mit Suffix ist nicht zulässig, da diese durch das Registerverfahren automatisiert vergeben werden. Dadurch wird diese `EintragsId` im Registerverfahren reserviert. Sie kann dann unter Angabe des bei der Anforderung gelieferten Reservierungsnachweises bei der Verfügung einer Erstbeurkundung verwendet werden.

Sollte die `EintragsId` bereits durch einen stillgelegten Eintrag belegt sein, erstellt das Registerverfahren eine korrekte `EintragsId` mit Suffix ([Abschnitt 6.2.3](#)) und liefert diese an das Fachverfahren zurück.

Sollte eine einmal reservierte `EintragsId` nicht für die Nacherfassung einer Erstbeurkundung verwendet worden sein, kann diese `EintragsId` mittels `UnlockEintrag` wieder freigegeben und erneut mittels `ReserveEintragsIdForNacherfassung` angefordert werden.

Das Verfügen mit einer nicht zuvor reservierten `EintragsId` ist nicht weiter möglich.

8.2.28.1 Signatur

```
TReservedEintragsId reserveEintragsIdForNacherfassung(
    T AufrufInfo aufrufInfo,
    TEintragsId eintragsId )
throws
    CredentialInvalidException,
    EintragExistsException,
    NotAuthorizedException,
    SemanticException,
    TechnicalException
```

8.2.28.2 Parameter

- `eintragsId`:
RegisterArt, Jahr und Eintragsnummer, die für eine Nacherfassung reserviert werden soll. Es dürfen keine Eintragsnummern mit Suffix oder Sondernummern verwendet werden

8.2.28.3 Voraussetzungen

- Berechtigung mindestens Stufe B nach §14 PStV.
- Die angeforderte `EintragsId` ist entweder eine reguläre Eintragsnummer oder eine Zwischennummer. Sollten Sondernummern oder Eintragsnummern mit Suffix angefordert werden entsteht `SemanticException` (siehe 5.5.5).

8.2.28.4 Ergebnisse

- Der Aufrufer erhält als `TReservedEintragsId` (siehe 5.1.7). die reservierte `EintragsId` samt dem Reservierungsnachweis für die spätere Verwendung.

- Wenn eine EintragsId vom Registerverfahren nicht reserviert werden kann, entsteht `SemanticException` mit der Angabe des Grundes des Scheiterns (siehe [5.5.5](#)).

8.2.29 checkVerfuegung

Diese Methode ruft den Status eines Reservierungsnachweises ab. Der Status eines Reservierungsnachweises ist die Angaben, ob der Reservierungsnachweis für eine Änderung von Registerinhalten verwendet wurde.

8.2.29.1 Signatur

```
TStatusVerfuegung checkVerfuegung(  
    T AufrufInfo aufrufInfo,  
    base64Binary reservierungsnachweis )  
throws  
    CredentialInvalidException,  
    NotAuthorizedException,  
    TechnicalException
```

8.2.29.2 Parameter

- `reservierungsnachweis`:
Der Reservierungsnachweis.

8.2.29.3 Voraussetzungen

- Es ist keine Berechtigungsstufe gemäß § 14 PStV erforderlich, da nicht auf Inhaltsdaten eines Eintrag zugegriffen wird.

8.2.29.4 Ergebnisse

- Der Aufrufer erhält Statusangaben zur dem angeforderten Reservierungsnachweis.

8.2.30 updateEintragStilllegung

Der Registereintrag wird durch eine Folgebeurkundung stillgelegt.

8.2.30.1 Signatur

```
TArchivStatusInfo updateEintragStilllegung(  
    T AufrufInfo aufrufInfo,  
    UrkundlTeilDokument urkundlTeilDokument,  
    base64Binary reservierungsnachweis )  
throws  
    CredentialInvalidException,  
    EintragAusgesondertException,  
    FortfuehrungsfristUeberschrittenException,  
    LockedException,  
    NotAuthorizedException,  
    NotFoundException,  
    NotLockedException,  
    SemanticException,  
    StillgelegtException,
```

TechnicalException

8.2.30.2 Parameter

- `urkundlTeilDokument`:
Urkundlicher Teil des Eintrags nach der Fortführung.
- `reservierungsnachweis`:
Hier muss der `Reservierungsnachweis` übermittelt werden, für den im Registerverfahren die `EintragsId` reserviert ist.

8.2.30.3 Voraussetzungen

- Berechtigung mindestens Stufe A nach §14 PStV.
- Der Registereintrag zur `EintragsId` in `UrkundlTeilId` ist im Register vorhanden. Wenn nicht erfüllt, entsteht `NotFoundException` (siehe 5.5.6).
- Die Folgenummer in `UrkundlTeilId` ist um genau 1 größer als die bisherige Nummer. Wenn nicht erfüllt, entsteht `SemanticException` (siehe 5.5.5).
- Für den Eintrag mit der übermittelten `EintragsId` existiert ein `Reservierungsnachweis` und der übermittelte `Reservierungsnachweis` entspricht dem `Reservierungsnachweis` der im Register gespeichert ist.
Andernfalls entsteht `NotLockedException` (siehe 5.5.8).
- Die Signatur und das Zertifikat der Urkundsperson, die den urkundlichen Teil unterzeichnet, sind gültig. Wenn nicht erfüllt, entsteht `SemanticException` (siehe 5.5.5).
- Das PDF-Dokument im urkundlichen Teil ist gültig, andernfalls entsteht `SemanticException`. (siehe 5.5.5).
- Die Version des Inhalts der übergebenen Dokumente (Präfix `xpsri:`) muss aktuell sein. Wenn nicht erfüllt, entsteht `SemanticException` (siehe 5.5.5).
- Der Eintrag darf nicht stillgelegt sein. Wenn nicht erfüllt, entsteht `StillgelegtException` (siehe 5.5.14).
- Die Fortführungsfrist für den Eintrag darf nicht überschritten sein. Wenn nicht erfüllt, entsteht `FortfuehrungsfristUeberschrittenException` (siehe 5.5.18).
- Der Eintrag darf nicht bereits ausgesondert sein. Wenn nicht erfüllt, entsteht `EintragAusgesondertException` (siehe 5.5.17).

8.2.30.4 Ergebnisse

- Signatur und Zertifikat der Urkundsperson im urkundlichen Teil sind überprüft.
- Der Registereintrag zur `EintragsId` ist stillgelegt.
- Sofern sich der stillgelegte Eintrag noch in der Nacherfassung befunden hat, führt die Stilllegung zur Beendigung des Prozesses der Nacherfassung (ein getrennter Aufruf von *CompleteNacherfassung* ist nicht erforderlich und auch nicht möglich).
- Der Aufrufer erhält als `TArchivStatusInfo` (siehe 5.1.8) Rückmeldung über die Registrierung des neuen Eintrags.
- Der Registereintrag hat keinen `Reservierungsnachweis` mehr.

8.2.31 getRegisterEintragStillgelegt

Einen vollständigen Registereintrag (d.h. die Eintragsübersicht sowie alle urkundlichen Teile und Hinweisteile in ihrer historischen Entwicklung) aus dem Register für stillgelegte Einträge abrufen.

8.2.31.1 Signatur

```
TRegisterEintragMitStatus getRegisterEintragStillgelegt(  
    T AufrufInfo aufrufInfo,  
    T EintragsId eintragsId )  
throws  
    CredentialInvalidException,  
    EintragAusgesondertException,  
    NotAuthorizedException,  
    NotStillgelegtException,  
    SemanticException,  
    TechnicalException
```

8.2.31.2 Parameter

- `eintragsId`:
EintragsId des angeforderten Registereintrags.

8.2.31.3 Voraussetzungen

- Berechtigung mindestens Stufe C nach §14 PStV.
- Der Eintrag muss stillgelegt sein. Wenn nicht erfüllt, entsteht `NotStillgelegtException` (siehe [5.5.15](#)).
- Der Eintrag darf nicht bereits ausgesondert sein. Wenn nicht erfüllt, entsteht `EintragAusgesondertException` (siehe [5.5.17](#)).

8.2.31.4 Ergebnisse

- Der Aufrufer erhält in `TRegisterEintragMitStatus` (siehe [5.1.12](#)) den vollständigen Registereintrag mit der Eintragsübersicht sowie sämtlichen urkundlichen Teilen und Hinweistellen.
- Existiert kein Eintrag zur `EintragsId`, wird `null` zurückgegeben.

8.3 Methoden der Benutzerverwaltung

Um den Zugriff auf die Daten des Registerverfahrens abzusichern, werden Benutzer mit entsprechenden Rechten benötigt. Die Daten zu diesen Benutzern sollen ggf. nicht direkt im Registerverfahren sondern über das Fachverfahren gepflegt werden. In diesem Fall wird eine Schnittstelle zwischen Fach- und Registerverfahren benötigt, um diese Pflege zu ermöglichen. Da unterschiedliche Fach- und Registerverfahren verschiedener Hersteller zum Einsatz kommen, sollte diese Schnittstelle standardisiert sein. Deshalb enthält die Schnittstelle zwischen Fach- und Registerverfahren Funktionen zur Administration der Benutzerdaten für Mitarbeiter und Mitarbeiterinnen im Standesamt im Registerverfahren.

Die Unterstützung der Schnittstelle für standardkonforme Fach- und Registerverfahren ist verbindlich. Die Nutzung alternativer Verfahren zwischen einem Fach- und Registerverfahren ist unabhängig davon ebenfalls zulässig. Insbesondere sind durch die hier beschriebenen Methoden des Webservices Mechanismen der Authentifizierung im Rahmen der Infrastruktur von Register- und/oder Fachverfahren unberührt.

8.3.1 createUser

Ein neues Benutzerkonto im Mandanten des Aufrufers anlegen.

Üblicherweise wird ein neues Benutzerkonto von einem Anwender mit dem Recht zur Benutzerverwaltung eingerichtet und mit einem vorläufigen Berechtigungsnachweis versehen. Der eigentliche Benutzer muss dann seinen eigenen, geheimen Berechtigungsnachweis mit der Methode `SetBerechtigungsnachweis` einrichten. Die genauen Modalitäten legt das Registerverfahren fest.

8.3.1.1 Signatur

```
boolean createUser(  
    T AufrufInfo aufrufInfo,  
    T UserInfoSchreiben userInfoSchreiben,  
    base64Binary berechtigungsnachweis )  
throws  
    CredentialInvalidException,  
    DuplicateUserException,  
    NotAuthorizedException,  
    SemanticException,  
    TechnicalException
```

8.3.1.2 Parameter

- `userInfoSchreiben`:
Angaben des neuen Benutzerkontos.
- `berechtigungsnachweis`:
Der Berechtigungsnachweis für den neuen Benutzer. Die zu verwendende Form des Berechtigungsnachweises hängt von der Implementierung des Registerverfahrens ab.

8.3.1.3 Voraussetzungen

- Berechtigung zur Benutzerverwaltung im Mandanten.
- Es gibt noch keinen Benutzer mit dem in `UserInfoSchreiben` angegebenen `UserName`, andernfalls entsteht `DuplicateUserException` (siehe [5.5.13](#)).
- Die übergebenen Angaben zum Berechtigungsnachweis entsprechen den Richtlinien des Registerverfahrens (implementierungsabhängig), andernfalls entsteht `SemanticException` (siehe [5.5.5](#)).

8.3.1.4 Ergebnisse

- `true`, wenn das neue Benutzerkonto angelegt wurde.

8.3.2 setUser

Werte eines Benutzerkontos ändern.

8.3.2.1 Signatur

```
boolean setUser(  
    T AufrufInfo aufrufInfo,  
    T UserInfoSchreiben userInfoSchreiben )  
throws  
    CredentialInvalidException,  
    NotAuthorizedException,
```

```
NotFoundException,  
SemanticException,  
TechnicalException
```

8.3.2.2 Parameter

- `userInfoSchreiben`:
Angaben des neuen Benutzerkontos.

8.3.2.3 Voraussetzungen

- Berechtigung zur Benutzerverwaltung im Mandanten.
- Der in `UserInfoSchreiben` angegebene `UserName` existiert, andernfalls entsteht `NotFoundException` (siehe [5.5.6](#)).

8.3.2.4 Ergebnisse

- Das Benutzerkonto wird mit den übergebenen Werten aktualisiert. Wird in `UserInfoSchreiben` die `Berechtigung` nicht angegeben, hat der Benutzer keine Berechtigung zum Zugriff auf die Einträge im Registerverfahren mehr.

8.3.3 setBerechtigungsnachweis

Berechtigungsnachweis eines Benutzerkontos setzen.

8.3.3.1 Signatur

```
boolean setBerechtigungsnachweis(  
    TAufrufInfo aufrufInfo,  
    string userName,  
    base64Binary berechtigungsnachweis )  
throws  
    CredentialInvalidException,  
    NotAuthorizedException,  
    NotFoundException,  
    SemanticException,  
    TechnicalException
```

8.3.3.2 Parameter

- `userName`:
Name des Benutzers, für dessen Benutzerkonto ein neuer Berechtigungsnachweis gesetzt wird.
- `berechtigungsnachweis`:
Der neue Berechtigungsnachweis für den Benutzer. Die zu verwendende Form des Berechtigungsnachweises hängt von der Implementierung des Registerverfahrens ab.

8.3.3.3 Voraussetzungen

- Der Aufrufer muss der in `UserName` bezeichnete Benutzer sein oder die Berechtigung zur Benutzerverwaltung im Mandanten besitzen.
- Es gibt einen Benutzer mit `UserName`, andernfalls entsteht `NotFoundException` (siehe [5.5.6](#)).

- Die übergebenen Angaben zum Berechtigungsnachweis entsprechen den Richtlinien des Registerverfahrens (implementierungsabhängig), andernfalls entsteht `SemanticException` (siehe [5.5.5](#)).

8.3.3.4 Ergebnisse

- `true`, wenn der Berechtigungsnachweis und seine Gültigkeitsdauer aktualisiert wurden.
- Wird die Methode von einem Benutzer mit der Berechtigung zur Benutzerverwaltung für einen anderen Benutzer aufgerufen und dieser war gesperrt, so wird die Sperre aufgehoben.

8.3.4 getUser

Angaben zu einem Benutzerkonto im Mandanten abrufen.

8.3.4.1 Signatur

```
TUserInfo getUser(  
    TAufrufInfo aufrufInfo,  
    String userName )  
throws  
    CredentialInvalidException,  
    NotAuthorizedException,  
    TechnicalException
```

8.3.4.2 Parameter

- `userName`:
 Username des abgefragten Benutzerkontos. Der Username muss in einem Mandanten des Registerverfahrens eindeutig sein.

8.3.4.3 Voraussetzungen

- Der Aufrufer muss der in `userName` angegebene Benutzer sein oder die Berechtigung zur Benutzerverwaltung im Mandanten besitzen.

8.3.4.4 Ergebnisse

- Die Angaben zum Benutzerkonto als `TUserInfo`, oder `null`, wenn es kein solches Benutzerkonto gibt.

8.3.5 getAllUsers

Eine Liste aller Benutzerinformationen im Mandanten abfragen.

8.3.5.1 Signatur

```
List<TUserInfo> getAllUsers(  
    TAufrufInfo aufrufInfo )  
throws  
    CredentialInvalidException,  
    NotAuthorizedException,  
    TechnicalException
```

8.3.5.2 Voraussetzungen

- Berechtigung zur Benutzerverwaltung im Mandanten.

8.3.5.3 Ergebnisse

- Eine Liste der Informationen über die Benutzerkonten im Mandanten.

8.3.6 delUser

Ein Benutzerkonto im Mandanten des Aufrufers löschen.

8.3.6.1 Signatur

```
boolean delUser(  
    TAufrufInfo aufrufInfo,  
    String userName )  
throws  
    CredentialInvalidException,  
    NotAuthorizedException,  
    NotFoundException,  
    SemanticException,  
    TechnicalException
```

8.3.6.2 Parameter

- `userName`:
 UserName des zu löschenden Benutzerkontos. Der UserName muss in einem Mandanten des Registerverfahrens eindeutig sein.

8.3.6.3 Voraussetzungen

- Berechtigung zur Benutzerverwaltung im Mandanten.
- Es gibt einen Benutzer mit `UserName`, andernfalls entsteht `NotFoundException` (siehe [5.5.6](#)).

8.3.6.4 Ergebnisse

- `true`, wenn das Benutzerkonto gelöscht wurde.

8.3.7 unlockUser

Ein gesperrtes Benutzerkonto wird wieder freigeschaltet.

Das Registerverfahren kann Benutzerkonten sperren, wenn eine mögliche Fehlverwendung des Kontos vermutet werden kann, z.B. wenn wiederholt ein falscher Berechtigungsnachweis übermittelt wird. Die Methoden `UnlockUser` erlaubt es einem Benutzer mit dem Recht zur Benutzerverwaltung, eine solche Sperre aufzuheben.

8.3.7.1 Signatur

```
boolean unlockUser(  
    TAufrufInfo aufrufInfo,
```

```
    string userName )  
throws  
    CredentialInvalidException,  
    NotAuthorizedException,  
    NotFoundException,  
    SemanticException,  
    TechnicalException
```

8.3.7.2 Parameter

- `userName`:
UserName des zu löschenden Benutzerkontos. Der UserName muss in einem Mandanten des Registerverfahrens eindeutig sein.

8.3.7.3 Voraussetzungen

- Berechtigung zur Benutzerverwaltung im Mandanten.
- Es gibt einen Benutzer mit `UserName`, andernfalls entsteht `NotFoundException` (siehe [5.5.6](#)).

8.3.7.4 Ergebnisse

- `true`, wenn das Benutzerkonto entsperrt wurde oder wenn es gar nicht gesperrt war.

A Konkordanz PStV Anlage 1 und XPSR

Dieser Anhang stellt die Datenfelder aus Anlage 1 zur PStV den Elementen und Attributen der XPSR-Spezifikation (Stand: Version 1.5) gegenüber.

Die Inhalte der Personenstandseinträge werden in XPSR unterschieden in den urkundlichen Teil und den Hinweisteil.

Alle Elemente im urkundlichen Teil sind Unterelemente von `UrkundlTeilDokument/UrkundlTeil`. Wenn der urkundliche Teil als XML-Datei eingebettet in der PDF-Datei, die ihn visualisiert, gespeichert wird, sind alle Elemente des urkundlichen Teils Unterelemente von `UrkundlRegister`. In der folgenden Zuordnung wird das entsprechende Element mit `U` abgekürzt, d.h. zum Beispiel: `U/UrkundlTeilId/StAmtNummer` steht für `UrkundlTeilDokument/UrkundlTeil/UrkundlTeilId/StAmtNummer` bzw. `UrkundlRegister/UrkundlTeilId/StAmtNummer`.

Alle Elemente im Hinweisteil sind Unterelement von `HinweisTeilDokument/HinweisTeil`. In der folgenden Zuordnung wird dieses Element mit `H` abgekürzt, d.h. zum Beispiel: `H/HinweisTeilId/StAmtNummer` steht für `HinweisTeilDokument/HinweisTeil/HinweisTeilId/StAmtNummer`.

A.1 Allgemeine Registerangaben für alle Register

0001	Name des Standesamts
U/UrkundlTeilDaten/GUrkundlTeil/Beurkundung/StAmtName bzw. U/UrkundlTeilDaten/EUrkundlTeil/Beurkundung/StAmtName bzw. U/UrkundlTeilDaten/LUrkundlTeil/Beurkundung/StAmtName bzw. U/UrkundlTeilDaten/SUrkundlTeil/Beurkundung/StAmtName	
Außerdem wird in XPSR das optionale Feld <code>U/?UrkundlTeil/Beurkundung/Behoerde</code> (? steht für G, E, L, S) verwendet, in dem die Bezeichnung der beurkundenden Behörde, also in der Regel Standesamt verzeichnet wird.	
0010	Standesamtsnummer
U/UrkundlTeilId/StAmtNummer bzw. H/HinweisTeilId/StAmtNummer	
Da in XPSR der urkundliche Teil und der Hinweisteil eines Eintrags jeweils ein eigenes Dokument darstellt, kommen die Standesamtsnummer sowie die weiteren identifizierenden Merkmale in jedem der Dokumente vor.	
0011	Art des Registers
U/UrkundlTeilId/RegisterArt bzw. H/HinweisTeilId/RegisterArt	
0012	Eintragsnummer

U/UrkundlTeilId/EintragsNummer bzw. H/HinweisTeilId/EintragsNummer

0013	Jahr des Eintrags
-------------	--------------------------

U/UrkundlTeilId/Jahr bzw. H/HinweisTeilId/Jahr

0014	Nummer der Folgebeurkundung
-------------	------------------------------------

U/UrkundlTeilId/FolgeNummer

In XPSR trägt auch jeder Hinweisteil eine Hinweisfolgenummer (H/HinweisTeilId/HinweisFolgenummer), damit die Reihenfolge der Hinweise dargestellt werden kann.
--

0020	Anlass der Beurkundung
-------------	-------------------------------

U/UrkundlTeilDaten/GUrkundlTeil/Beurkundung/BeurkundungsAnlass bzw. U/UrkundlTeilDaten/EUrkundlTeil/Beurkundung/BeurkundungsAnlass bzw. U/UrkundlTeilDaten/LUrkundlTeil/Beurkundung/BeurkundungsAnlass bzw. U/UrkundlTeilDaten/SUrkundlTeil/Beurkundung/BeurkundungsAnlass

0030	Anlass eines Hinweises
-------------	-------------------------------

H/HinweisTeilDaten/GHinweise/HinweisAnlass bzw. H/HinweisTeilDaten/EHinweise/HinweisAnlass bzw. H/HinweisTeilDaten/LHinweise/HinweisAnlass bzw. H/HinweisTeilDaten/SHinweise/HinweisAnlass

0040	Datum der Wirksamkeit
-------------	------------------------------

U/UrkundlTeilDaten/GUrkundlTeil/Beurkundung/DatumWirksamkeit bzw. U/UrkundlTeilDaten/EUrkundlTeil/Beurkundung/DatumWirksamkeit bzw. U/UrkundlTeilDaten/LUrkundlTeil/Beurkundung/DatumWirksamkeit bzw. U/UrkundlTeilDaten/SUrkundlTeil/Beurkundung/DatumWirksamkeit

Bei einer Namensänderung wird das Datum der Wirksamkeit auch bei den Namen der Person gespeichert.
--

0045	Datum der Stilllegung
-------------	------------------------------

Diese Angabe wird nicht in den Einträgen gespeichert, sondern systemseitig verwaltet. XPSR sieht eine Nachricht vor, mit der eine Stilllegung durchgeführt werden kann.

0048	Sperrvermerk
-------------	---------------------

Diese Angabe wird nicht in den Einträgen gespeichert, sondern systemseitig verwaltet. XPSR sieht Nachrichten vor, mit denen Sperrvermerke verwaltet werden können.
--

0049	Datum Sperrvermerk
-------------	---------------------------

siehe Feld 0048

0050	Ort der Beurkundung
-------------	----------------------------

U/UrkundlTeilDaten/GUrkundlTeil/Beurkundung/Ort bzw. U/UrkundlTeilDaten/EUrkundlTeil/Beurkundung/Ort bzw. U/UrkundlTeilDaten/LUrkundlTeil/Beurkundung/Ort bzw. U/UrkundlTeilDaten/SUrkundlTeil/Beurkundung/Ort

0051	Datum der Beurkundung
-------------	------------------------------

U/UrkundlTeilDaten/GUrkundlTeil/Beurkundung/DatumEintrag bzw.
 U/UrkundlTeilDaten/EUrkundlTeil/Beurkundung/DatumEintrag bzw.
 U/UrkundlTeilDaten/LUrkundlTeil/Beurkundung/DatumEintrag bzw.
 U/UrkundlTeilDaten/SUrkundlTeil/Beurkundung/DatumEintrag

0052	Name der Urkundsperson
U/UrkundlTeilDaten/GUrkundlTeil/Beurkundung/NameUrkundsperson bzw. U/UrkundlTeilDaten/EUrkundlTeil/Beurkundung/NameUrkundsperson bzw. U/UrkundlTeilDaten/LUrkundlTeil/Beurkundung/NameUrkundsperson bzw. U/UrkundlTeilDaten/SUrkundlTeil/Beurkundung/NameUrkundsperson	

0053	Funktionsbezeichnung
U/UrkundlTeilDaten/GUrkundlTeil/Beurkundung/Amtsbezeichnung bzw. U/UrkundlTeilDaten/EUrkundlTeil/Beurkundung/Amtsbezeichnung bzw. U/UrkundlTeilDaten/LUrkundlTeil/Beurkundung/Amtsbezeichnung bzw. U/UrkundlTeilDaten/SUrkundlTeil/Beurkundung/Amtsbezeichnung	

A.2 Geburtenregister

A.2.1 Angaben zur Geburt

1040	Tag der Geburt
U/UrkundlTeilDaten/GUrkundlTeil/Geburt/Geburtstag	

1041	Stunde und Minute der Geburt
U/UrkundlTeilDaten/GUrkundlTeil/Geburt/Geburtszeit	

1050	Ort der Geburt
U/UrkundlTeilDaten/GUrkundlTeil/Geburt/Geburtsort	

1051	Geburtsort, Ortsteil
U/UrkundlTeilDaten/GUrkundlTeil/Geburt/Ortsteil	

1052	Geburtsort, Straße
U/UrkundlTeilDaten/GUrkundlTeil/Geburt/Strasse	

1053	Geburtsort, Hausnummer
U/UrkundlTeilDaten/GUrkundlTeil/Geburt/Nummer	

1055	Nähere Kennzeichnung des Ortes
U/UrkundlTeilDaten/GUrkundlTeil/Geburt/Kreis	

1057	Staat der Geburt
U/UrkundlTeilDaten/GUrkundlTeil/Geburt/Land	

1090	Art der Geburt
U/UrkundlTeilDaten/GUrkundlTeil/Geburt/ArtGeburt	

XPSR sieht vor, dass hier eine der beiden Angaben „Totgeburt“ oder „Lebendgeburt“ entsprechend `TArtGeburt` verzeichnet wird. Gemäß PStV Anlage 1 wird nur der Fall der Totgeburt bei der Visualisierung der Angaben angezeigt.

A.2.2 Angaben zum Kind

1101	Familienname / Geburtsname
U/UrkundlTeilDaten/GUrkundlTeil/Kind/Familienname	
1102	Ausländische Namensart
U/UrkundlTeilDaten/GUrkundlTeil/Kind/FamiliennameArt	
1105	Vornamen
U/UrkundlTeilDaten/GUrkundlTeil/Kind/Vornamen	
1106	Ausländische Namensart
U/UrkundlTeilDaten/GUrkundlTeil/Kind/VornamenArt	
1119	Recht der Namensführung
H/HinweisTeilDaten/GHinweise/RechtNamensfuehrung	
1120	Geschlecht
U/UrkundlTeilDaten/GUrkundlTeil/Kind/Geschlecht	
1130	Religion / Weltanschauung
U/UrkundlTeilDaten/GUrkundlTeil/Kind/Religion	
1180	Deutsche Staatsangehörigkeit
H/HinweisTeilDaten/GHinweise/ErwerbDtStAng	
1199	Familiennamensführung nicht nachgewiesen
U/UrkundlTeilDaten/GUrkundlTeil/Kind/FehlendeNachweise	

A.2.3 Mutter / Annehmende des Kindes

In XPSR werden in den Feldern zur Mutter stets die Angaben zur aktuellen Mutter gespeichert, sei es die leibliche Mutter oder die annehmende Mutter. Im Falle einer Adoption werden dann die Angaben zur leiblichen Mutter in den Feldern zur `LeiblMutter` gespeichert. Dadurch kann das Fachverfahren stets auf die Angaben zur leiblichen Mutter zugreifen, ohne die Historie des Eintrags rekonstruieren zu müssen.

1201	Familienname
U/UrkundlTeilDaten/GUrkundlTeil/Mutter/Familienname bzw. U/UrkundlTeilDaten/GUrkundlTeil/LeiblMutter/Familienname bzw. U/UrkundlTeilDaten/GUrkundlTeil/Annehmende1/Familienname	
1202	Ausländische Namensart
U/UrkundlTeilDaten/GUrkundlTeil/Mutter/FamiliennameArt bzw.	

U/UrkundlTeilDaten/GUrkundlTeil/LeiblMutter/FamilienameArt bzw.
 U/UrkundlTeilDaten/GUrkundlTeil/Annehmendel/FamilienameArt

1203	Geburtsname
U/UrkundlTeilDaten/GUrkundlTeil/Mutter/Geburtsname bzw. U/UrkundlTeilDaten/GUrkundlTeil/LeiblMutter/Geburtsname bzw. U/UrkundlTeilDaten/GUrkundlTeil/LeiblAnnehmendel/Geburtsname	

1204	Ausländische Namensart
U/UrkundlTeilDaten/GUrkundlTeil/Mutter/GeburtsnameArt bzw. U/UrkundlTeilDaten/GUrkundlTeil/LeiblMutter/GeburtsnameArt bzw. U/UrkundlTeilDaten/GUrkundlTeil/Annehmendel/GeburtsnameArt	

1205	Vornamen
U/UrkundlTeilDaten/GUrkundlTeil/Mutter/Vornamen bzw. U/UrkundlTeilDaten/GUrkundlTeil/LeiblMutter/Vornamen bzw. U/UrkundlTeilDaten/GUrkundlTeil/Annehmendel/Vornamen	

1206	Ausländische Namensart
U/UrkundlTeilDaten/GUrkundlTeil/Mutter/VornamenArt bzw. U/UrkundlTeilDaten/GUrkundlTeil/LeiblMutter/VornamenArt bzw. U/UrkundlTeilDaten/GUrkundlTeil/Annehmendel/VornamenArt	

1230	Religion / Weltanschauung
U/UrkundlTeilDaten/GUrkundlTeil/Mutter/Religion bzw. U/UrkundlTeilDaten/GUrkundlTeil/LeiblMutter/Religion bzw. U/UrkundlTeilDaten/GUrkundlTeil/Annehmendel/Religion	

1240	Tag der Geburt
H/HinweisTeilDaten/GHinweise/GeburtMutter/Tag bzw. H/HinweisTeilDaten/GHinweise/GeburtLeiblicheMutter/Tag bzw. H/HinweisTeilDaten/GHinweise/GeburtAnnehmendel/Tag	

1250	Ort der Geburt
H/HinweisTeilDaten/GHinweise/GeburtMutter/Ort bzw. H/HinweisTeilDaten/GHinweise/GeburtLeiblicheMutter/Ort bzw. H/HinweisTeilDaten/GHinweise/GeburtAnnehmendel/Ort	

1255	Nähere Kennzeichnung des Ortes
H/HinweisTeilDaten/GHinweise/GeburtMutter/Kreis bzw. H/HinweisTeilDaten/GHinweise/GeburtLeiblicheMutter/Kreis bzw. H/HinweisTeilDaten/GHinweise/GeburtAnnehmendel/Kreis	

1257	Staat der Geburt
H/HinweisTeilDaten/GHinweise/GeburtMutter/Land bzw. H/HinweisTeilDaten/GHinweise/GeburtLeiblicheMutter/Land bzw. H/HinweisTeilDaten/GHinweise/GeburtAnnehmendel/Land	

1270	Registerbehörde
H/HinweisTeilDaten/GHinweise/GeburtMutter/Behoerde bzw. H/HinweisTeilDaten/GHinweise/GeburtLeiblicheMutter/Behoerde bzw.	

H/HinweisTeilDaten/GHinweise/GeburtAnnehmendel/Behoerde	
1271	Behördenname
H/HinweisTeilDaten/GHinweise/GeburtMutter/Name bzw. H/HinweisTeilDaten/GHinweise/GeburtLeiblicheMutter/Name bzw. H/HinweisTeilDaten/GHinweise/GeburtAnnehmendel/Name	
1275	Registernummer
H/HinweisTeilDaten/GHinweise/GeburtMutter/EintragsNummer sowie H/HinweisTeilDaten/GHinweise/GeburtMutter/Jahr sowie H/HinweisTeilDaten/GHinweise/GeburtMutter/RegisterArt bzw. H/HinweisTeilDaten/GHinweise/GeburtLeiblicheMutter/EintragsNummer sowie H/HinweisTeilDaten/GHinweise/GeburtLeiblicheMutter/Jahr sowie H/HinweisTeilDaten/GHinweise/GeburtLeiblicheMutter/RegisterArt bzw. H/HinweisTeilDaten/GHinweise/GeburtAnnehmendel/EintragsNummer sowie H/HinweisTeilDaten/GHinweise/GeburtAnnehmendel/Jahr sowie H/HinweisTeilDaten/GHinweise/GeburtAnnehmendel/RegisterArt In XPSR werden Registernummern stets strukturiert in Registerart, Eintragsnummer und Eintragsjahr gespeichert.	
1280	Staatsangehörigkeit
H/HinweisTeilDaten/GHinweise/StAngMutter bzw. H/HinweisTeilDaten/GHinweise/StAngLeiblicheMutter bzw. H/HinweisTeilDaten/GHinweise/StAngAnnehmendel	
1299	Identität nicht nachgewiesen
U/UrkundlTeilDaten/GUrkundlTeil/Mutter/FehlendeNachweise bzw. U/UrkundlTeilDaten/GUrkundlTeil/LeiblMutter/FehlendeNachweise bzw. U/UrkundlTeilDaten/GUrkundlTeil/Annehmendel/FehlendeNachweise	

A.2.4 Vater / Annehmender des Kindes

In XPSR werden in den Feldern zum Vater stets die Angaben zum aktuellen Vater gespeichert, sei es der leibliche Vater oder der Annehmende. Im Falle einer Adoption werden dann die Angaben dann analog zum Vorgehen bei der Mutter in die Felder zu LeiblVater gespeichert. Dadurch kann das Fachverfahren stets auf die Angaben zum Vater zugreifen, ohne die Historie des Eintrags rekonstruieren zu müssen.

1301	Familienname
U/UrkundlTeilDaten/GUrkundlTeil/Vater/Familienname bzw. U/UrkundlTeilDaten/GUrkundlTeil/LeiblVater/Familienname bzw. U/UrkundlTeilDaten/GUrkundlTeil/Annehmender1/Familienname	
1302	Ausländische Namensart
U/UrkundlTeilDaten/GUrkundlTeil/Vater/FamiliennameArt bzw. U/UrkundlTeilDaten/GUrkundlTeil/LeiblVater/FamiliennameArt bzw. U/UrkundlTeilDaten/GUrkundlTeil/Annehmender1/FamiliennameArt	
1303	Geburtsname
U/UrkundlTeilDaten/GUrkundlTeil/Vater/Geburtsname bzw. U/UrkundlTeilDaten/GUrkundlTeil/LeiblVater/Geburtsname bzw.	

U/UrkundlTeilDaten/GUrkundlTeil/Annehmender1/Geburtsname

1304	Ausländische Namensart
U/UrkundlTeilDaten/GUrkundlTeil/Vater/GeburtsnameArt bzw. U/UrkundlTeilDaten/GUrkundlTeil/LeiblVater/GeburtsnameArt bzw. U/UrkundlTeilDaten/GUrkundlTeil/Annehmender1/GeburtsnameArt	
1305	Vornamen
U/UrkundlTeilDaten/GUrkundlTeil/Vater/Vornamen bzw. U/UrkundlTeilDaten/GUrkundlTeil/LeiblVater/Vornamen bzw. U/UrkundlTeilDaten/GUrkundlTeil/Annehmender1/Vornamen	
1306	Ausländische Namensart
U/UrkundlTeilDaten/GUrkundlTeil/Vater/VornamenArt bzw. U/UrkundlTeilDaten/GUrkundlTeil/LeiblVater/VornamenArt bzw. U/UrkundlTeilDaten/GUrkundlTeil/Annehmender1/VornamenArt	
1330	Religion / Weltanschauung
U/UrkundlTeilDaten/GUrkundlTeil/Vater/Religion bzw. U/UrkundlTeilDaten/GUrkundlTeil/LeiblVater/Religion bzw. U/UrkundlTeilDaten/GUrkundlTeil/Annehmender/Religion	
1340	Tag der Geburt
H/HinweisTeilDaten/GHinweise/GeburtVater/Tag bzw. H/HinweisTeilDaten/GHinweise/GeburtLeiblicherVater/Tag bzw. H/HinweisTeilDaten/GHinweise/GeburtAnnehmender1/Tag	
1350	Ort der Geburt
H/HinweisTeilDaten/GHinweise/GeburtVater/Ort bzw. H/HinweisTeilDaten/GHinweise/GeburtLeiblicherVater/Ort bzw. H/HinweisTeilDaten/GHinweise/GeburtAnnehmender1/Ort	
1355	Nähere Kennzeichnung des Ortes
H/HinweisTeilDaten/GHinweise/GeburtVater/Kreis bzw. H/HinweisTeilDaten/GHinweise/GeburtLeiblicherVater/Kreis bzw. H/HinweisTeilDaten/GHinweise/GeburtAnnehmender1/Kreis	
1357	Staat der Geburt
H/HinweisTeilDaten/GHinweise/GeburtVater/Land bzw. H/HinweisTeilDaten/GHinweise/GeburtLeiblicherVater/Land bzw. H/HinweisTeilDaten/GHinweise/GeburtAnnehmender1/Land	
1370	Registerbehörde
H/HinweisTeilDaten/GHinweise/GeburtVater/Behoerde bzw. H/HinweisTeilDaten/GHinweise/GeburtLeiblicherVater/Behoerde bzw. H/HinweisTeilDaten/GHinweise/GeburtAnnehmender1/Behoerde	
1371	Behördenname
H/HinweisTeilDaten/GHinweise/GeburtVater/Name bzw. H/HinweisTeilDaten/GHinweise/GeburtLeiblicherVater/Name bzw. H/HinweisTeilDaten/GHinweise/GeburtAnnehmender1/Name	

1375	Registernummer
H/HinweisTeilDaten/GHinweise/GeburtVater/EintragsNummer sowie H/HinweisTeilDaten/GHinweise/GeburtVater/Jahr sowie H/HinweisTeilDaten/GHinweise/GeburtVater/RegisterArt bzw. H/HinweisTeilDaten/GHinweise/GeburtLeiblicherVater/EintragsNummer sowie H/HinweisTeilDaten/GHinweise/GeburtLeiblicherVater/Jahr sowie H/HinweisTeilDaten/GHinweise/GeburtLeiblicherVater/RegisterArt bzw. H/HinweisTeilDaten/GHinweise/GeburtAnnehmender1/EintragsNummer sowie H/HinweisTeilDaten/GHinweise/GeburtAnnehmender1/Jahr sowie H/HinweisTeilDaten/GHinweise/GeburtAnnehmender1/RegisterArt	

1380	Staatsangehörigkeit
H/HinweisTeilDaten/GHinweise/StAngVater bzw. H/HinweisTeilDaten/GHinweise/StAngLeiblicherVater bzw. H/HinweisTeilDaten/GHinweise/StAngAnnehmender1	

1399	Identität nicht nachgewiesen
U/UrkundlTeilDaten/GUrkundlTeil/Vater/FehlendeNachweise bzw. U/UrkundlTeilDaten/GUrkundlTeil/LeiblVater/FehlendeNachweise bzw. U/UrkundlTeilDaten/GUrkundlTeil/LeiblVater/Annehmender1	

A.2.5 Eheschließung der Eltern

In XPSR werden nach einer Adoption die Daten zur Eheschließung der leiblichen Eltern in den Feldern zu EheLeiblicheEltern gespeichert.

1440	Tag der Eheschließung
H/HinweisTeilDaten/GHinweise/EheEltern/Tag bzw. H/HinweisTeilDaten/GHinweise/EheLeiblicheEltern/Tag bzw. H/HinweisTeilDaten/GHinweise/EheAnnehmender1/Tag	

1450	Ort der Eheschließung
H/HinweisTeilDaten/GHinweise/EheEltern/Ort bzw. H/HinweisTeilDaten/GHinweise/EheLeiblicheEltern/Ort bzw. H/HinweisTeilDaten/GHinweise/EheAnnehmender1/Ort	

1457	Staat der Eheschließung
H/HinweisTeilDaten/GHinweise/EheEltern/Land bzw. H/HinweisTeilDaten/GHinweise/EheLeiblicheEltern/Land bzw. H/HinweisTeilDaten/GHinweise/EheAnnehmender1/Land	

1470	Registerbehörde
H/HinweisTeilDaten/GHinweise/EheEltern/Behoerde bzw. H/HinweisTeilDaten/GHinweise/EheLeiblicheEltern/Behoerde bzw. H/HinweisTeilDaten/GHinweise/EheAnnehmender1/Behoerde	

1471	Behördenname
H/HinweisTeilDaten/GHinweise/EheEltern/Name bzw. H/HinweisTeilDaten/GHinweise/EheLeiblicheEltern/Name bzw. H/HinweisTeilDaten/GHinweise/EheAnnehmender1/Name	

1475	Registernummer
H/HinweisTeilDaten/GHinweise/EheEltern/EintragsNummer sowie H/HinweisTeilDaten/GHinweise/EheEltern/Jahr sowie H/HinweisTeilDaten/GHinweise/EheEltern/RegisterArt bzw. H/HinweisTeilDaten/GHinweise/EheLeiblicheEltern/EintragsNummer sowie H/HinweisTeilDaten/GHinweise/EheLeiblicheEltern/Jahr sowie H/HinweisTeilDaten/GHinweise/EheLeiblicheEltern/RegisterArt bzw. H/HinweisTeilDaten/GHinweise/EheAnnehmendel/EintragsNummer sowie H/HinweisTeilDaten/GHinweise/EheAnnehmendel/Jahr sowie H/HinweisTeilDaten/GHinweise/EheAnnehmendel/RegisterArt	

A.2.6 Ehe des Kindes

Die Nummer der Ehe bzw. Lebenspartnerschaft wird im Attribut `wz` des Hinweises angegeben.

1540	Tag der Eheschließung
H/HinweisTeilDaten/GHinweise/EheKind[@wz]/Eintrag/Tag	

1550	Ort der Eheschließung
H/HinweisTeilDaten/GHinweise/EheKind[@wz]/Eintrag/Ort	

1555	Nähere Kennzeichnung des Ortes
H/HinweisTeilDaten/GHinweise/EheKind[@wz]/Eintrag/Kreis	

1557	Staat der Eheschließung
H/HinweisTeilDaten/GHinweise/EheKind[@wz]/Eintrag/Land	

1570	Registerbehörde
H/HinweisTeilDaten/GHinweise/EheKind[@wz]/Eintrag/Behoerde	

1571	Behördenname
H/HinweisTeilDaten/GHinweise/EheKind[@wz]/Eintrag/Name	

1575	Registernummer
H/HinweisTeilDaten/GHinweise/EheKind[@wz]/Eintrag/EintragsNummer sowie H/HinweisTeilDaten/GHinweise/EheKind[@wz]/Eintrag/Jahr sowie H/HinweisTeilDaten/GHinweise/EheKind[@wz]/Eintrag/RegisterArt	

1590	Art der Eheauflösung
H/HinweisTeilDaten/GHinweise/EheKind[@wz]/ArtAufloesung sowie ggfs. H/HinweisTeilDaten/GHinweise/EheKind[@wz]/AufloesungTod/Todesart	
In XPSR wird bei der Auflösung der Ehe bzw. Lebenspartnerschaft unterschieden, ob es sich um eine Auflösung durch Scheidung oder durch den Tod des Partners handelt. Diese Unterscheidung findet sich in den folgenden Feldern dieses Hinweises.	

1591	Datum der Eheauflösung
H/HinweisTeilDaten/GHinweise/EheKind[@wz]/AufloesungUrteil/Entscheidungsdatum	

bzw. H/HinweisTeilDaten/GHinweise/EheKind[@wz]/AufloesungTod/Tag sowie H/HinweisTeilDaten/GHinweise/EheKind[@wz]/AufloesungTod/LetzterTag sowie H/HinweisTeilDaten/GHinweise/EheKind[@wz]/AufloesungTod/Jahr bzw. H/HinweisTeilDaten/GHinweise/EheKind[@wz]/AufloesungTod/TagTodeserklaerung sowie ggfs.. H/HinweisTeilDaten/GHinweise/EheKind[@wz]/AufloesungTod/TagAufhebungTodeserklaerung
In XPSR wird im Falle der Auflösung durch Tod auch der Ort und ggfs. das Land des Sterbefalls angegeben in H/HinweisTeilDaten/GHinweise/EheKind[@wz]/AufloesungTod/Ort sowie ggfs. H/HinweisTeilDaten/GHinweise/EheKind[@wz]/AufloesungTod/Land

1592	Registerbehörde
H/HinweisTeilDaten/GHinweise/EheKind[@wz]/AufloesungUrteil/Gericht bzw. H/HinweisTeilDaten/GHinweise/EheKind[@wz]/AufloesungTod/Behoerde	

1593	Behördenname
H/HinweisTeilDaten/GHinweise/EheKind[@wz]/AufloesungUrteil/Name bzw. H/HinweisTeilDaten/GHinweise/EheKind[@wz]/AufloesungTod/Name	

1595	Registernummer
H/HinweisTeilDaten/GHinweise/EheKind[@wz]/AufloesungUrteil/Aktenzeichen bzw. H/HinweisTeilDaten/GHinweise/EheKind[@wz]/AufloesungTod/Eintragsnummer sowie H/HinweisTeilDaten/GHinweise/EheKind[@wz]/AufloesungTod/Jahr sowie H/HinweisTeilDaten/GHinweise/EheKind[@wz]/AufloesungTod/RegisterArt	

A.2.7 Lebenspartnerschaft des Kindes

Die Nummer der Ehe bzw. Lebenspartnerschaft wird im Attribut wz des Hinweises angegeben.

1640	Tag der Begründung
H/HinweisTeilDaten/GHinweise/LPKind[@wz]/Eintrag/Tag	

1650	Ort der Begründung
H/HinweisTeilDaten/GHinweise/LPKind[@wz]/Eintrag/Ort	

1655	Nähere Kennzeichnung des Ortes
H/HinweisTeilDaten/GHinweise/LPKind[@wz]/Eintrag/Kreis	

1657	Staat der Begründung
H/HinweisTeilDaten/GHinweise/LPKind[@wz]/Eintrag/Land	

1670	Registerbehörde
H/HinweisTeilDaten/GHinweise/LPKind[@wz]/Eintrag/Behoerde	

1671	Behördenname
H/HinweisTeilDaten/GHinweise/LPKind[@wz]/Eintrag/Name	

1675	Registernummer
H/HinweisTeilDaten/GHinweise/LPKind[@wz]/Eintrag/EintragsNummer sowie H/HinweisTeilDaten/GHinweise/LPKind[@wz]/Eintrag/Jahr sowie H/HinweisTeilDaten/GHinweise/LPKind[@wz]/Eintrag/RegisterArt	

1690	Art der Auflösung der Lebenspartnerschaft
H/HinweisTeilDaten/GHinweise/LPKind[@wz]/ArtAufloesung sowie ggfs. H/HinweisTeilDaten/GHinweise/LPKind[@wz]/AufloesungTod/Todesart	
In XPSR wird bei der Auflösung der Ehe bzw. Lebenspartnerschaft unterschieden, ob es sich um eine Auflösung durch Scheidung oder durch den Tod des Partners handelt. Diese Unterscheidung findet sich in den folgenden Feldern dieses Hinweises.	

1691	Datum der Auflösung
H/HinweisTeilDaten/GHinweise/LPKind[@wz]/AufloesungUrteil/Entscheidungsdatum bzw. H/HinweisTeilDaten/GHinweise/LPKind[@wz]/AufloesungTod/Tag sowie H/HinweisTeilDaten/GHinweise/LPKind[@wz]/AufloesungTod/LetzterTag sowie H/HinweisTeilDaten/GHinweise/LPKind[@wz]/AufloesungTod/Jahr bzw. H/HinweisTeilDaten/GHinweise/LPKind[@wz]/AufloesungTod/TagTodeserklaerung sowie ggfs.. H/HinweisTeilDaten/GHinweise/LPKind[@wz]/AufloesungTod/TagAufhebungTodeserklaerung	
In XPSR wird im Falle der Auflösung durch Tod auch der Ort und ggfs. das Land des Sterbefalls angegeben in H/HinweisTeilDaten/GHinweise/LPKind[@wz]/AufloesungTod/Ort sowie ggfs. H/HinweisTeilDaten/GHinweise/LPKind[@wz]/AufloesungTod/Land	

1692	Registerbehörde
H/HinweisTeilDaten/GHinweise/LPKind[@wz]/AufloesungUrteil/Gericht bzw. H/HinweisTeilDaten/GHinweise/LPKind[@wz]/AufloesungTod/Behoerde	

1693	Behördenname
H/HinweisTeilDaten/GHinweise/LPKind[@wz]/AufloesungUrteil/Name bzw. H/HinweisTeilDaten/GHinweise/LPKind[@wz]/AufloesungTod/Name	

1695	Registernummer
H/HinweisTeilDaten/GHinweise/LPKind[@wz]/AufloesungUrteil/Aktenzeichen bzw. H/HinweisTeilDaten/GHinweise/LPKind[@wz]/AufloesungTod/EintragsNummer sowie H/HinweisTeilDaten/GHinweise/LPKind[@wz]/AufloesungTod/Jahr sowie H/HinweisTeilDaten/GHinweise/LPKind[@wz]/AufloesungTod/RegisterArt	

A.2.8 Kind des Kindes

Die Nummer des Kinds wird im Attribut **wz** des Hinweises angegeben. Die Gesamtzahl der Kinder wird in H/HinweisTeilDaten/GHinweise/AnzahlKinder **verzeichnet**.

1701	Familienname
H/HinweisTeilDaten/GHinweise/GeburtKind[@wz]/Familienname	

1705	Vornamen
H/HinweisTeilDaten/GHinweise/GeburtKind[@wz]/Vornamen	
1740	Tag der Geburt
H/HinweisTeilDaten/GHinweise/GeburtKind[@wz]/Eintrag/Tag	
1750	Ort der Geburt
H/HinweisTeilDaten/GHinweise/GeburtKind[@wz]/Eintrag/Ort	
1755	Nähere Kennzeichnung des Ortes
H/HinweisTeilDaten/GHinweise/GeburtKind[@wz]/Eintrag/Kreis	
1757	Staat der Geburt
H/HinweisTeilDaten/GHinweise/GeburtKind[@wz]/Eintrag/Land	
1770	Registerbehörde
H/HinweisTeilDaten/GHinweise/GeburtKind[@wz]/Eintrag/Behoerde	
1771	Behördenname
H/HinweisTeilDaten/GHinweise/GeburtKind[@wz]/Eintrag/Name	
1775	Registernummer
H/HinweisTeilDaten/GHinweise/GeburtKind[@wz]/Eintrag/EintragsNummer sowie H/HinweisTeilDaten/GHinweise/GeburtKind[@wz]/Eintrag/Jahr sowie H/HinweisTeilDaten/GHinweise/GeburtKind[@wz]/Eintrag/RegisterArt	
1790	Art der Geburt
H/HinweisTeilDaten/GHinweise/GeburtKind[@wz]/ArtGeburt	
Siehe Feld 1090.	

A.2.9 Testamentsverzeichnis

1890	Testamentsverzeichnisnummer
H/HinweisTeilDaten/GHinweise/Testamentsverzeichnis/VerzeichnisNummer	
Siehe Feld 1090.	

A.2.10 Tod, Todeserklärung, Feststellung der Todeszeit des Kindes

In XPSR sind drei Elemente für Hinweise, den Tod des Kindes betreffend vorgesehen: `Tod` für den Sterbeeintrag, `TodesErkl` für die Todeserklärung bzw. Feststellung der Todeszeit sowie `AufhebungTodesErkl` für die Aufhebung der Todeserklärung.

1940	Todestag
H/HinweisTeilDaten/GHinweise/Tod/Tag	
1942	Sterbezeitraum
H/HinweisTeilDaten/GHinweise/Tod/LetzterTag	

Der Sterbezeitraum ergibt sich aus dieser Angabe zusammen mit dem Todestag in Feld 1940.

1950	Sterbeort
H/HinweisTeilDaten/GHinweise/Tod/Ort	
1955	Nähere Kennzeichnung des Ortes
H/HinweisTeilDaten/GHinweise/Tod/Kreis	
1957	Sterbeort, Staat
H/HinweisTeilDaten/GHinweise/Tod/Land	
1960	Todeserklärung, Gerichtliche Feststellung der Todeszeit
H/HinweisTeilDaten/GHinweise/TodesErkl/EntscheidungsDatum	
1962	Festgestellter Todestag
H/HinweisTeilDaten/GHinweise/TodesErkl/Datum	
1963	Festgestellte Todeszeit
H/HinweisTeilDaten/GHinweise/TodesErkl/Uhrzeit	
1965	Aufhebung der Todeserklärung
H/HinweisTeilDaten/GHinweise/AufhebungTodesErkl/EntscheidungsDatum	
1970	Registerbehörde / Gericht
H/HinweisTeilDaten/GHinweise/Tod/Behoerde bzw. H/HinweisTeilDaten/GHinweise/TodesErkl/Gericht bzw. H/HinweisTeilDaten/GHinweise/AufhebungTodesErkl/Gericht	
In XPSR werden für die Hinweise zum Tod, der Todeserklärung und der Aufhebung der Todeserklärung jeweils getrennte Felder verwendet.	
1971	Behördenname
H/HinweisTeilDaten/GHinweise/Tod/Name bzw. H/HinweisTeilDaten/GHinweise/TodesErkl/Name bzw. H/HinweisTeilDaten/GHinweise/AufhebungTodesErkl/Name	
In XPSR ist bei der Todeserklärung und der Aufhebung der Todeserklärung das Feld Land vorgesehen zur Angabe des Staats.	
1995	Registernummer / Aktenzeichen
H/HinweisTeilDaten/GHinweise/Tod/EintragsNummer sowie H/HinweisTeilDaten/GHinweise/Tod/Jahr sowie H/HinweisTeilDaten/GHinweise/Tod/RegisterArt bzw. H/HinweisTeilDaten/GHinweise/TodesErkl/Aktenzeichen bzw. H/HinweisTeilDaten/GHinweise/AufhebungTodesErkl/Aktenzeichen	

A.3 Eheregister

A.3.1 Angaben zur Ehe

2040	Tag der Eheschließung
U/UrkundlTeilDaten/EUrkundlTeil/Ehe/Tag	
2050	Ort der Eheschließung
U/UrkundlTeilDaten/EUrkundlTeil/Ehe/Ort	
2051	Ort der Eheschließung, Ortsteil
U/UrkundlTeilDaten/EUrkundlTeil/Ehe/Ortsteil	
2055	Nähere Kennzeichnung des Ortes
U/UrkundlTeilDaten/EUrkundlTeil/Ehe/Kreis	
2057	Staat der Eheschließung
U/UrkundlTeilDaten/EUrkundlTeil/Ehe/Land	
2078	Angaben zur Ehenamenswahl
H/HinweisTeilDaten/EHinweise/BestimmungEhename/WelcherName sowie H/HinweisTeilDaten/EHinweise/BestimmungEhename/Name	
Zusätzlich zur Angabe, welcher Name zum Ehenamen bestimmt wurde, wird in Registern vor Version 1.5 auch der Name selbst gespeichert.	

A.3.2 Angaben zur Ehefrau

2101	Familienname (vor Eheschließung)
U/UrkundlTeilDaten/EUrkundlTeil/Ehefrau/Familienname	
2102	Ausländische Namensart
U/UrkundlTeilDaten/EUrkundlTeil/Ehefrau/FamiliennameArt	
2103	Geburtsname (vor Eheschließung)
U/UrkundlTeilDaten/EUrkundlTeil/Ehefrau/Geburtsname	
2104	Ausländische Namensart
U/UrkundlTeilDaten/EUrkundlTeil/Ehefrau/GeburtsnameArt	
2105	Vornamen (vor Eheschließung)
U/UrkundlTeilDaten/EUrkundlTeil/Ehefrau/Vornamen	
2106	Ausländische Namensart
U/UrkundlTeilDaten/EUrkundlTeil/Ehefrau/VornamenArt	
2111	Familienname (nach Eheschließung)

U/UrkundlTeilDaten/EUrkundlTeil/Ehefrau/FamiliennachName
--

2112	Ausländische Namensart
-------------	-------------------------------

U/UrkundlTeilDaten/EUrkundlTeil/Ehefrau/FamiliennachNameArt

2113	Geburtsname (nach Eheschließung)
-------------	---

U/UrkundlTeilDaten/EUrkundlTeil/Ehefrau/GeburtsnameNach

2114	Ausländische Namensart
-------------	-------------------------------

U/UrkundlTeilDaten/EUrkundlTeil/Ehefrau/GeburtsnameNachArt
--

2115	Vornamen (nach Eheschließung)
-------------	--------------------------------------

U/UrkundlTeilDaten/EUrkundlTeil/Ehefrau/VornamenNach
--

2116	Ausländische Namensart
-------------	-------------------------------

U/UrkundlTeilDaten/EUrkundlTeil/Ehefrau/VornamenNachArt

XPSR sieht zusätzlich optionale Felder für die Namen der Ehefrau nach Auflösung der Ehe vor:

U/UrkundlTeilDaten/EUrkundlTeil/NameNachAuflEhefrau/FamiliennachName
 U/UrkundlTeilDaten/EUrkundlTeil/NameNachAuflEhefrau/FamiliennachNameArt
 U/UrkundlTeilDaten/EUrkundlTeil/NameNachAuflEhefrau/Geburtsname
 U/UrkundlTeilDaten/EUrkundlTeil/NameNachAuflEhefrau/GeburtsnameArt
 U/UrkundlTeilDaten/EUrkundlTeil/NameNachAuflEhefrau/Vornamen
 U/UrkundlTeilDaten/EUrkundlTeil/NameNachAuflEhefrau/VornamenArt

2119	Recht der Namensführung
-------------	--------------------------------

H/HinweisTeilDaten/EHinweise/BestimmungEhename/RechtFrauP2
--

2120	Geschlecht
-------------	-------------------

U/UrkundlTeilDaten/EUrkundlTeil/Ehefrau/Geschlecht
--

Das Geschlecht wird seit der PStV-Änderung wirksam zum 1.5.2013 ins Eheregister eingetragen.
--

2130	Religion / Weltanschauung
-------------	----------------------------------

U/UrkundlTeilDaten/EUrkundlTeil/Ehefrau/Religion
--

2140	Tag der Geburt
-------------	-----------------------

U/UrkundlTeilDaten/EUrkundlTeil/Ehefrau/Geburtstag
--

2150	Ort der Geburt
-------------	-----------------------

U/UrkundlTeilDaten/EUrkundlTeil/Ehefrau/Geburtsort
--

2155	Nähere Kennzeichnung des Ortes
-------------	---------------------------------------

U/UrkundlTeilDaten/EUrkundlTeil/Ehefrau/Kreis

2157	Staat der Geburt
-------------	-------------------------

U/UrkundlTeilDaten/EUrkundlTeil/Ehefrau/Geburtsland

2170	Registerbehörde
H/HinweisTeilDaten/EHinweise/GeburtEhefrau/Behoerde	

2171	Behördenname
H/HinweisTeilDaten/EHinweise/GeburtEhefrau/Name	
XPSR sieht zusätzlich das Feld Land vor.	

2175	Registernummer
H/HinweisTeilDaten/EHinweise/GeburtEhefrau/EintragsNummer sowie	
H/HinweisTeilDaten/EHinweise/GeburtEhefrau/Jahr sowie	
H/HinweisTeilDaten/EHinweise/GeburtEhefrau/RegisterArt	

2180	Staatsangehörigkeit
H/HinweisTeilDaten/EHinweise/StAngEhefrau	

A.3.3 Angaben zum Ehemann

2201	Familienname (vor Eheschließung)
U/UrkundlTeilDaten/EUrkundlTeil/Ehemann/Familienname	

2202	Ausländische Namensart
U/UrkundlTeilDaten/EUrkundlTeil/Ehemann/FamiliennameArt	

2203	Geburtsname (vor Eheschließung)
U/UrkundlTeilDaten/EUrkundlTeil/Ehemann/Geburtsname	

2204	Ausländische Namensart
U/UrkundlTeilDaten/EUrkundlTeil/Ehemann/GeburtsnameArt	

2205	Vornamen (vor Eheschließung)
U/UrkundlTeilDaten/EUrkundlTeil/Ehemann/Vornamen	

2206	Ausländische Namensart
U/UrkundlTeilDaten/EUrkundlTeil/Ehemann/VornamenArt	

2211	Familienname (nach Eheschließung)
U/UrkundlTeilDaten/EUrkundlTeil/Ehemann/FamiliennameNach	

2212	Ausländische Namensart
U/UrkundlTeilDaten/EUrkundlTeil/Ehemann/FamiliennameNachArt	

2213	Geburtsname (nach Eheschließung)
U/UrkundlTeilDaten/EUrkundlTeil/Ehemann/GeburtsnameNach	

2214	Ausländische Namensart
U/UrkundlTeilDaten/EUrkundlTeil/Ehemann/GeburtsnameNachArt	

2215	Vornamen (nach Eheschließung)
U/UrkundlTeilDaten/EUrkundlTeil/Ehemann/VornamenNach	

2216	Ausländische Namensart
U/UrkundlTeilDaten/EUrkundlTeil/Ehemann/VornamenNachArt	

XPSR sieht zusätzlich optionale Felder für die Namen des Ehemanns nach Auflösung der Ehe vor:

U/UrkundlTeilDaten/EUrkundlTeil/NameNachAuflEhemann/Familiename
U/UrkundlTeilDaten/EUrkundlTeil/NameNachAuflEhemann/FamilienameArt
U/UrkundlTeilDaten/EUrkundlTeil/NameNachAuflEhemann/Geburtsname
U/UrkundlTeilDaten/EUrkundlTeil/NameNachAuflEhemann/GeburtsnameArt
U/UrkundlTeilDaten/EUrkundlTeil/NameNachAuflEhemann/Vornamen
U/UrkundlTeilDaten/EUrkundlTeil/NameNachAuflEhemann/VornamenArt

2219	Recht der Namensführung
H/HinweisTeilDaten/EHinweise/BestimmungEhename/RechtMannP1	

2220	Geschlecht
U/UrkundlTeilDaten/EUrkundlTeil/Ehemann/Geschlecht	
Das Geschlecht wird seit der PStV-Änderung wirksam zum 1.5.2013 ins Eheregister eingetragen.	

2230	Religion / Weltanschauung
U/UrkundlTeilDaten/EUrkundlTeil/Ehemann/Religion	

2240	Tag der Geburt
U/UrkundlTeilDaten/EUrkundlTeil/Ehemann/Geburtstag	

2250	Tag der Geburt
U/UrkundlTeilDaten/EUrkundlTeil/Ehemann/Geburtsort	

2255	Nähere Kennzeichnung des Ortes
U/UrkundlTeilDaten/EUrkundlTeil/Ehemann/Kreis	

2257	Staat der Geburt
U/UrkundlTeilDaten/EUrkundlTeil/Ehemann/Geburtsland	

2270	Registerbehörde
H/HinweisTeilDaten/EHinweise/GeburtEhemann/Behoerde	

2271	Behördenname
H/HinweisTeilDaten/EHinweise/GeburtEhemann/Name	
XPSR sieht zusätzlich das Feld Land vor.	

2275	Registernummer
H/HinweisTeilDaten/EHinweise/GeburtEhemann/EintragsNummer sowie H/HinweisTeilDaten/EHinweise/GeburtEhemann/Jahr sowie H/HinweisTeilDaten/EHinweise/GeburtEhemann/RegisterArt	

2280	Staatsangehörigkeit
H/HinweisTeilDaten/EHinweise/StAngEhemann	

A.3.4 Auflösung der Ehe durch Entscheidung

2390	Art der Eheauflösung
U/UrkundlTeilDaten/EUrkundlTeil/ArtAufloesung	
Dieses Feld enthält die Art der Auflösung oder die Art der Todesfeststellung eines Ehepartners. Die Registerschnittstelle sieht außerdem das Feld U/UrkundlTeilDaten/EUrkundlTeil/AufloesungEntscheidung/ArtEntscheidung vor, das ab Version 1.5 nicht mehr verwendet wird.	

2391	Datum der Eheauflösung
U/UrkundlTeilDaten/EUrkundlTeil/AufloesungEntscheidung/DatumAufloesung	

2392	Behörde
H/HinweisTeilDaten/EHinweise/AufloesungUrteil/Gericht bzw. H/HinweisTeilDaten/EHinweise/AufloesungBehoerde/Behoerde	
Je nach Art der Auflösung der Ehe werden hier die Angaben zu einem Gericht oder zu einer Registerbehörde in XPSR gespeichert.	

2393	Behördenname
H/HinweisTeilDaten/EHinweise/AufloesungUrteil/Name bzw. H/HinweisTeilDaten/EHinweise/AufloesungBehoerde/Name	
XPSR sieht ferner in beiden Fällen das optionale Feld Land vor.	

2395	Registernummer / Aktenzeichen
H/HinweisTeilDaten/EHinweise/AufloesungUrteil/Aktenzeichen bzw. H/HinweisTeilDaten/EHinweise/AufloesungBehoerde/EintragsNummer sowie H/HinweisTeilDaten/EHinweise/AufloesungBehoerde/Jahr sowie H/HinweisTeilDaten/EHinweise/AufloesungBehoerde/RegistArt	

A.3.5 Tod, Todeserklärung, Feststellung der Todeszeit der Ehefrau

Um welche Art der Auflösung der Ehe es sich handelt, ergibt sich in XPSR aus dem Feld U/UrkundlTeilDaten/EUrkundlTeil/ArtAufloesung.

Bei Tod der Ehefrau wird in XPSR auch die Art des Todes im Feld U/UrkundlTeilDaten/EUrkundlTeil/TodEhefrau/Todesart verzeichnet.

2440	Todestag
U/UrkundlTeilDaten/EUrkundlTeil/TodEhefrau/Todestag	
In Einträgen vor der Änderung der PStV wirksam am 1.5.2013 enthält dieses Feld auch den Todestag bei Todeserklärung bzw. Feststellung der Todeszeit.	

2442	Sterbezeitraum
U/UrkundlTeilDaten/EUrkundlTeil/TodEhefrau/LetzterTag	

Der Sterbezeitraum ergibt sich aus dieser Angabe zusammen mit dem Todestag in Feld 2440.

2450	Sterbeort
U/UrkundlTeilDaten/EUrkundlTeil/TodEhefrau/Todesort	

2455	Nähere Kennzeichnung des Ortes
U/UrkundlTeilDaten/EUrkundlTeil/TodEhefrau/Kreis	

2457	Sterbeort, Staat
U/UrkundlTeilDaten/EUrkundlTeil/TodEhefrau/Land	

2460	Todeserklärung, Gerichtliche Feststellung der Todeszeit
U/UrkundlTeilDaten/EUrkundlTeil/TodesErklEhefrau bzw. U/UrkundlTeilDaten/EUrkundlTeil/TodesFestEhefrau	

2462	Festgestellter Todestag
U/UrkundlTeilDaten/EUrkundlTeil/TodesFestEhefrau	

2463	Festgestellte Todeszeit
U/UrkundlTeilDaten/EUrkundlTeil/TodesFestEhefrauZeit	

2465	Aufhebung der Todeserklärung
U/UrkundlTeilDaten/EUrkundlTeil/AufhTodesErklEhefrau	

2470	Registerbehörde / Gericht
H/HinweisTeilDaten/EHinweise/TodEhefrau/Behoerde bzw. H/HinweisTeilDaten/EHinweise/TodesErklEhefrau/Gericht bzw. H/HinweisTeilDaten/EHinweise/TodesFestEhefrau/Gericht bzw. H/HinweisTeilDaten/EHinweise/AufhTodesErklEhefrau/Gericht	

2471	Behördenname
H/HinweisTeilDaten/EHinweise/TodEhefrau/Name bzw. H/HinweisTeilDaten/EHinweise/TodesErklEhefrau/Name bzw. H/HinweisTeilDaten/EHinweise/TodesFestEhefrau/Name bzw. H/HinweisTeilDaten/EHinweise/AufhTodesErklEhefrau/Name	
Bei Angabe eines Gerichts sieht XPSR optional die Angabe des Staats im Feld Land vor.	

2475	Registernummer / Aktenzeichen
H/HinweisTeilDaten/EHinweise/AufloesungBehoerde/EintragsNummer sowie H/HinweisTeilDaten/EHinweise/AufloesungBehoerde/Jahr sowie H/HinweisTeilDaten/EHinweise/AufloesungBehoerde/RegisterArt bzw. H/HinweisTeilDaten/EHinweise/TodesErklEhefrau/Aktenzeichen	

bzw.
H/HinweisTeilDaten/EHinweise/TodesFestEhefrau/Aktenzeichen
bzw.
H/HinweisTeilDaten/EHinweise/AufhTodesErklEhefrau/Aktenzeichen

A.3.6 Tod, Todeserklärung, Feststellung der Todeszeit des Ehemannes

Um welche Art der Auflösung der Ehe es sich handelt, ergibt sich in XPSR aus dem Feld U/UrkundlTeilDaten/EUrkundlTeil/ArtAufloesung.

Bei Tod des Ehemannes wird in XPSR auch die Art des Todes im Feld U/UrkundlTeilDaten/EUrkundlTeil/TodEhemann/Todesart verzeichnet.

2540	Todestag
U/UrkundlTeilDaten/EUrkundlTeil/TodEhemann/Todestag	
In Einträgen vor der Änderung der PStV wirksam am 1.5.2013 enthält dieses Feld auch den Todestag bei Todeserklärung bzw. Feststellung der Todeszeit.	
2542	Sterbezeitraum
U/UrkundlTeilDaten/EUrkundlTeil/TodEhemann/LetzterTag	
Der Sterbezeitraum ergibt sich aus dieser Angabe zusammen mit dem Todestag in Feld 2540.	
2550	Sterbeort
U/UrkundlTeilDaten/EUrkundlTeil/TodEhemann/Todesort	
2555	Nähere Kennzeichnung des Ortes
U/UrkundlTeilDaten/EUrkundlTeil/TodEhemann/Kreis	
2557	Sterbeort, Staat
U/UrkundlTeilDaten/EUrkundlTeil/TodEhemann/Land	
2560	Todeserklärung, Gerichtliche Feststellung der Todeszeit
U/UrkundlTeilDaten/EUrkundlTeil/TodesErklEhemann bzw. U/UrkundlTeilDaten/EUrkundlTeil/TodesFestEhemann	
2562	Festgestellter Todestag
U/UrkundlTeilDaten/EUrkundlTeil/TodesFestEhemann	
2563	Festgestellte Todeszeit
U/UrkundlTeilDaten/EUrkundlTeil/TodesFestEhemannZeit	
2565	Aufhebung der Todeserklärung
U/UrkundlTeilDaten/EUrkundlTeil/AufhTodesErklEhemann	
2570	Registerbehörde / Gericht
H/HinweisTeilDaten/EHinweise/TodEhemann/Behoerde bzw.	

H/HinweisTeilDaten/EHinweise/TodesErklEhemann/Gericht
bzw.
H/HinweisTeilDaten/EHinweise/TodesFestEhemann/Gericht
bzw.
H/HinweisTeilDaten/EHinweise/AufhTodesErklEhemann/Gericht

2571	Behördenname
H/HinweisTeilDaten/EHinweise/TodEhemann/Name bzw. H/HinweisTeilDaten/EHinweise/TodesErklEhemann/Name bzw. H/HinweisTeilDaten/EHinweise/TodesFestEhemann/Name bzw. H/HinweisTeilDaten/EHinweise/AufhTodesErklEhemann/Name	
Bei Angabe eines Gerichts sieht XPSR optional die Angabe des Staats im Feld Land vor.	

2575	Registernummer / Aktenzeichen
H/HinweisTeilDaten/EHinweise/AufloesungBehoerde/EintragsNummer sowie H/HinweisTeilDaten/EHinweise/AufloesungBehoerde/Jahr sowie H/HinweisTeilDaten/EHinweise/AufloesungBehoerde/RegisterArt bzw. H/HinweisTeilDaten/EHinweise/TodesErklEhemann/Aktenzeichen bzw. H/HinweisTeilDaten/EHinweise/TodesFestEhemann/Aktenzeichen bzw. H/HinweisTeilDaten/EHinweise/AufhTodesErklEhemann/Aktenzeichen	

A.3.7 Wiederverheiratung der Ehefrau

In XPSR ergibt sich die Art der Auflösung der Ehe durch das Feld U/UrkundlTeilDaten/EUrkundlTeil/ArtAufloesung.

Im Fall der Wiederverheiratung sieht XPSR optional die Felder

U/UrkundlTeilDaten/EUrkundlTeil/AuflWiederverheiratungEhefrau/Tag,
U/UrkundlTeilDaten/EUrkundlTeil/AuflWiederverheiratungEhefrau/Ort
und
U/UrkundlTeilDaten/EUrkundlTeil/AuflWiederverheiratungEhefrau/Land
vor.

2640	Tag der Eheschließung
H/HinweisTeilDaten/EHinweise/NeueEheEhefrau/Tag	
2650	Ort der Eheschließung
H/HinweisTeilDaten/EHinweise/NeueEheEhefrau/Ort	
2657	Staat der Eheschließung
H/HinweisTeilDaten/EHinweise/NeueEheEhefrau/Land	
2670	Registerbehörde
H/HinweisTeilDaten/EHinweise/NeueEheEhefrau/Behoerde	
2671	Behördenname

H/HinweisTeilDaten/EHinweise/NeueEheEhefrau/Name
--

2675	Registernummer
H/HinweisTeilDaten/EHinweise/NeueEheEhefrau/EintragsNummer sowie H/HinweisTeilDaten/EHinweise/NeueEheEhefrau/Jahr sowie H/HinweisTeilDaten/EHinweise/NeueEheEhefrau/RegisterArt	

A.3.8 Wiederverheiratung des Ehemannes

In XPSR ergibt sich die Art der Auflösung der Ehe durch das Feld U/UrkundlTeilDaten/EUrkundlTeil/ArtAufloesung.

Im Fall der Wiederverheiratung sieht XPSR optional die Felder

U/UrkundlTeilDaten/EUrkundlTeil/AuflWiederverheiratungEhemann/Tag,
U/UrkundlTeilDaten/EUrkundlTeil/AuflWiederverheiratungEhemann/Ort
und
U/UrkundlTeilDaten/EUrkundlTeil/AuflWiederverheiratungEhemann/Land
vor.

2740	Tag der Eheschließung
H/HinweisTeilDaten/EHinweise/NeueEheEhemann/Tag	

2750	Ort der Eheschließung
H/HinweisTeilDaten/EHinweise/NeueEheEhemann/Ort	

2757	Staat der Eheschließung
H/HinweisTeilDaten/EHinweise/NeueEheEhemann/Land	

2770	Registerbehörde
H/HinweisTeilDaten/EHinweise/NeueEheEhemann/Behoerde	

2771	Behördenname
H/HinweisTeilDaten/EHinweise/NeueEheEhemann/Name	

2775	Registernummer
H/HinweisTeilDaten/EHinweise/NeueEheEhemann/EintragsNummer sowie H/HinweisTeilDaten/EHinweise/NeueEheEhemann/Jahr sowie H/HinweisTeilDaten/EHinweise/NeueEheEhemann/RegisterArt	

A.3.9 Lebenspartnerschaft der Ehefrau

In XPSR ergibt sich die Art der Auflösung der Ehe durch das Feld U/UrkundlTeilDaten/EUrkundlTeil/ArtAufloesung.

Im Fall einer Lebenspartnerschaft sieht XPSR optional die Felder

U/UrkundlTeilDaten/EUrkundlTeil/AuflNeueLPEhefrau/Tag,
U/UrkundlTeilDaten/EUrkundlTeil/AuflNeueLPEhefrau/Ort
und
U/UrkundlTeilDaten/EUrkundlTeil/AuflNeueLPEhefrau/Land
vor.

2840	Tag der Begründung
H/HinweisTeilDaten/EHinweise/NeueLPEhefrau/Tag	
2850	Ort der Begründung
H/HinweisTeilDaten/EHinweise/NeueLPEhefrau/Ort	
2857	Staat der Begründung
H/HinweisTeilDaten/EHinweise/NeueLPEhefrau/Land	
2870	Registerbehörde
H/HinweisTeilDaten/EHinweise/NeueLPEhefrau/Behoerde	
2871	Behördenname
H/HinweisTeilDaten/EHinweise/NeueLPEhefrau/Name	
2875	Registernummer
H/HinweisTeilDaten/EHinweise/NeueLPEhefrau/EintragsNummer sowie H/HinweisTeilDaten/EHinweise/NeueLPEhefrau/Jahr sowie H/HinweisTeilDaten/EHinweise/NeueLPEhefrau/RegisterArt	

A.3.10 Lebenspartnerschaft des Ehemannes

In XPSR ergibt sich die Art der Auflösung der Ehe durch das Feld U/UrkundlTeilDaten/EUrkundlTeil/ArtAufloesung.

Im Fall einer Lebenspartnerschaft sieht XPSR optional die Felder

U/UrkundlTeilDaten/EUrkundlTeil/AuflNeueLPEhemann/Tag,
U/UrkundlTeilDaten/EUrkundlTeil/AuflNeueLPEhemann/Ort
und
U/UrkundlTeilDaten/EUrkundlTeil/AuflNeueLPEhemann/Land
vor.

2940	Tag der Begründung
H/HinweisTeilDaten/EHinweise/NeueLPEhemann/Tag	
2950	Ort der Begründung
H/HinweisTeilDaten/EHinweise/NeueLPEhemann/Ort	
2957	Staat der Begründung
H/HinweisTeilDaten/EHinweise/NeueLPEhemann/Land	
2970	Registerbehörde
H/HinweisTeilDaten/EHinweise/NeueLPEhemann/Behoerde	
2971	Behördenname
H/HinweisTeilDaten/EHinweise/NeueLPEhemann/Name	
2975	Registernummer

H/HinweisTeilDaten/EHinweise/NeueLPEhemann/EintragsNummer **sowie**
H/HinweisTeilDaten/EHinweise/NeueLPEhemann/Jahr **sowie**
H/HinweisTeilDaten/EHinweise/NeueLPEhemann/RegisterArt

A.4 Lebenspartnerschaftsregister

A.4.1 Angaben zur Lebenspartnerschaft

3040	Tag der Begründung
U/UrkundlTeilDaten/LUrkundlTeil/Begrueundung/Tag	
3050	Ort der Begründung
U/UrkundlTeilDaten/LUrkundlTeil/Begrueundung/Ort	
3051	Ort der Begründung, Ortsteil
U/UrkundlTeilDaten/LUrkundlTeil/Begrueundung/Ortsteil	
3055	Nähere Kennzeichnung des Ortes
U/UrkundlTeilDaten/LUrkundlTeil/Begrueundung/Kreis	
3057	Staat der Begründung
U/UrkundlTeilDaten/LUrkundlTeil/Begrueundung/Land	
3070	Behörde der Begründungs
U/UrkundlTeilDaten/LUrkundlTeil/Begrueundung/BehoerdeDerBegrueundung	
Angabe einer vom Standesamt abweichenden Begründungsbehörde	
3078	Angaben zur Wahl des Lebenspartnerschaftsnamens
H/HinweisTeilDaten/LHinweise/BestimmungPartnerschaftsname/WelcherName sowie H/HinweisTeilDaten/LHinweise/BestimmungPartnerschaftsname/Name	
Zusätzlich zur Angabe, welcher Name zum Partnerschaftsnamen gewählt wurde, speichert XPSR auch den Namen selbst.	

A.4.2 Angaben zum 1. Lebenspartner

3101	Familienname (vor Begründung)
U/UrkundlTeilDaten/LUrkundlTeil/Partner1/Familienname	
3102	Ausländische Namensart
U/UrkundlTeilDaten/LUrkundlTeil/Partner1/FamiliennameArt	
3103	Geburtsname (vor Begründung)
U/UrkundlTeilDaten/LUrkundlTeil/Partner1/Geburtsname	
3104	Ausländische Namensart
U/UrkundlTeilDaten/LUrkundlTeil/Partner1/GeburtsnameArt	

3105	Vornamen (vor Begründung)
U/UrkundlTeilDaten/LUrkundlTeil/Partner1/Vornamen	

3106	Ausländische Namensart
U/UrkundlTeilDaten/LUrkundlTeil/Partner1/VornamenArt	

3111	Familienname (nach Begründung)
U/UrkundlTeilDaten/LUrkundlTeil/Partner1/FamiliennameNach	

3112	Ausländische Namensart
U/UrkundlTeilDaten/LUrkundlTeil/Partner1/FamiliennameNachArt	

3113	Geburtsname (nach Begründung)
U/UrkundlTeilDaten/LUrkundlTeil/Partner1/GeburtsnameNach	

3114	Ausländische Namensart
U/UrkundlTeilDaten/LUrkundlTeil/Partner1/GeburtsnameNachArt	

3115	Vornamen (nach Begründung)
U/UrkundlTeilDaten/LUrkundlTeil/Partner1/VornamenNach	

3116	Ausländische Namensart
U/UrkundlTeilDaten/LUrkundlTeil/Partner1/VornamenNachArt	

XPSR sieht zusätzlich optionale Felder für die Namen des Lebenspartners nach Auflösung der Lebenspartnerschaft vor:

U/UrkundlTeilDaten/LUrkundlTeil/NameNachAuflPartner1/Familienname
U/UrkundlTeilDaten/LUrkundlTeil/NameNachAuflPartner1/FamiliennameArt
U/UrkundlTeilDaten/LUrkundlTeil/NameNachAuflPartner1/Geburtsname
U/UrkundlTeilDaten/LUrkundlTeil/NameNachAuflPartner1/GeburtsnameArt
U/UrkundlTeilDaten/LUrkundlTeil/NameNachAuflPartner1/Vornamen
U/UrkundlTeilDaten/LUrkundlTeil/NameNachAuflPartner1/VornamenArt

3119	Recht der Namensführung
H/HinweisTeilDaten/LHinweise/BestimmungPartnerschaftsname/RechtMannP1	

3120	Geschlecht
U/UrkundlTeilDaten/LUrkundlTeil/Partner1/Geschlecht	

3130	Religion / Weltanschauung
U/UrkundlTeilDaten/LUrkundlTeil/Partner1/Religion	

3140	Tag der Geburt
U/UrkundlTeilDaten/LUrkundlTeil/Partner1/Geburtstag	

3150	Tag der Geburt
U/UrkundlTeilDaten/LUrkundlTeil/Partner1/Geburtsort	

3155	Nähere Kennzeichnung des Ortes
U/UrkundlTeilDaten/LUrkundlTeil/Partner1/Kreis	
3157	Staat der Geburt
U/UrkundlTeilDaten/LUrkundlTeil/Partner1/Geburtsland	
3170	Registerbehörde
H/HinweisTeilDaten/LHinweise/GeburtPartner1/Behoerde	
3171	Behördenname
H/HinweisTeilDaten/LHinweise/GeburtPartner1/Name	
XPSR sieht zusätzlich das Feld Land vor.	
3175	Registernummer
H/HinweisTeilDaten/LHinweise/GeburtPartner1/EintragsNummer sowie H/HinweisTeilDaten/LHinweise/GeburtPartner1/Jahr sowie H/HinweisTeilDaten/LHinweise/GeburtPartner1/RegisterArt	
3180	Staatsangehörigkeit
H/HinweisTeilDaten/LHinweise/StAngPartner1	

A.4.3 Angaben zum 2. Lebenspartner

3201	Familienname (vor Begründung)
U/UrkundlTeilDaten/LUrkundlTeil/Partner2/Familienname	
3202	Ausländische Namensart
U/UrkundlTeilDaten/LUrkundlTeil/Partner2/FamiliennameArt	
3203	Geburtsname (vor Begründung)
U/UrkundlTeilDaten/LUrkundlTeil/Partner2/Geburtsname	
3204	Ausländische Namensart
U/UrkundlTeilDaten/LUrkundlTeil/Partner2/GeburtsnameArt	
3205	Vornamen (vor Begründung)
U/UrkundlTeilDaten/LUrkundlTeil/Partner2/Vornamen	
3206	Ausländische Namensart
U/UrkundlTeilDaten/LUrkundlTeil/Partner2/VornamenArt	
3211	Familienname (nach Begründung)
U/UrkundlTeilDaten/LUrkundlTeil/Partner2/FamiliennameNach	
3212	Ausländische Namensart
U/UrkundlTeilDaten/LUrkundlTeil/Partner2/FamiliennameNachArt	

3213	Geburtsname (nach Begründung)
U/UrkundlTeilDaten/LUrkundlTeil/Partner2/GeburtsnameNach	

3214	Ausländische Namensart
U/UrkundlTeilDaten/LUrkundlTeil/Partner2/GeburtsnameNachArt	

3215	Vornamen (nach Begründung)
U/UrkundlTeilDaten/LUrkundlTeil/Partner2/VornamenNach	

3216	Ausländische Namensart
U/UrkundlTeilDaten/LUrkundlTeil/Partner2/VornamenNachArt	

XPSR sieht zusätzlich optionale Felder für die Namen des Lebenspartners nach Auflösung der Lebenspartnerschaft vor:

U/UrkundlTeilDaten/LUrkundlTeil/NameNachAuflPartner2/Familiename
 U/UrkundlTeilDaten/LUrkundlTeil/NameNachAuflPartner2/FamilienameArt
 U/UrkundlTeilDaten/LUrkundlTeil/NameNachAuflPartner2/Geburtsname
 U/UrkundlTeilDaten/LUrkundlTeil/NameNachAuflPartner2/GeburtsnameArt
 U/UrkundlTeilDaten/LUrkundlTeil/NameNachAuflPartner2/Vornamen
 U/UrkundlTeilDaten/LUrkundlTeil/NameNachAuflPartner2/VornamenArt

3219	Recht der Namensführung
H/HinweisTeilDaten/LHinweise/BestimmungPartnerschaftsname/RechtFrauP2	

3220	Geschlecht
U/UrkundlTeilDaten/LUrkundlTeil/Partner2/Geschlecht	

3230	Religion / Weltanschauung
U/UrkundlTeilDaten/LUrkundlTeil/Partner2/Religion	

3240	Tag der Geburt
U/UrkundlTeilDaten/LUrkundlTeil/Partner2/Geburtstag	

3250	Tag der Geburt
U/UrkundlTeilDaten/LUrkundlTeil/Partner2/Geburtsort	

3255	Nähere Kennzeichnung des Ortes
U/UrkundlTeilDaten/LUrkundlTeil/Partner2/Kreis	

3257	Staat der Geburt
U/UrkundlTeilDaten/LUrkundlTeil/Partner2/Geburtsland	

3270	Registerbehörde
H/HinweisTeilDaten/LHinweise/GeburtPartner2/Behoerde	

3271	Behördenname
H/HinweisTeilDaten/LHinweise/GeburtPartner2/Name	

XPSR sieht zusätzlich das Feld Land vor.

3275	Registernummer
H/HinweisTeilDaten/LHinweise/GeburtPartner2/EintragsNummer sowie H/HinweisTeilDaten/LHinweise/GeburtPartner2/Jahr sowie H/HinweisTeilDaten/LHinweise/GeburtPartner2/RegisterArt	

3280	Staatsangehörigkeit
H/HinweisTeilDaten/LHinweise/StAngPartner2	

A.4.4 Auflösung der Lebenspartnerschaft

3390	Art der Auflösung
U/UrkundlTeilDaten/LUrkundlTeil/ArtAufloesung	
Dieses Feld enthält die Art der Auflösung oder die Art der Todesfeststellung eines Lebenspartners. Die Registerschnittstelle sieht außerdem das Feld U/UrkundlTeilDaten/LUrkundlTeil/AufloesungEntscheidung/ArtEntscheidung vor, das ab Version 1.5 nicht mehr verwendet wird.	

3391	Datum der Auflösung
U/UrkundlTeilDaten/LUrkundlTeil/AufloesungEntscheidung/DatumAufloesung	

3392	Behörde
H/HinweisTeilDaten/LHinweise/AufloesungUrteil/Gericht bzw. H/HinweisTeilDaten/LHinweise/AufloesungBehoerde/Behoerde	
Je nach Art der Auflösung der Lebenspartnerschaft werden hier die Angaben zu einem Gericht oder zu einer Registerbehörde in XPSR gespeichert.	

3393	Behördenname
H/HinweisTeilDaten/LHinweise/AufloesungUrteil/Name bzw. H/HinweisTeilDaten/LHinweise/AufloesungBehoerde/Name	
XPSR sieht ferner in beiden Fällen das optionale Feld Land vor.	

3395	Registernummer / Aktenzeichen
H/HinweisTeilDaten/LHinweise/AufloesungUrteil/Aktenzeichen bzw. H/HinweisTeilDaten/LHinweise/AufloesungBehoerde/EintragsNummer sowie H/HinweisTeilDaten/LHinweise/AufloesungBehoerde/Jahr sowie H/HinweisTeilDaten/LHinweise/AufloesungBehoerde/RegisterArt	

A.4.5 Tod, Todeserklärung, Feststellung der Todeszeit 1. Lebenspartner

Um welche Art der Auflösung der Lebenspartnerschaft es sich handelt, ergibt sich in XPSR aus dem Feld U/UrkundlTeilDaten/LUrkundlTeil/ArtAufloesungLP.

Bei Tod des 1. Lebenspartners wird in XPSR auch die Art des Todes im Feld U/UrkundlTeilDaten/LUrkundlTeil/TodPartner1/Todesart verzeichnet.

3440	Todestag
U/UrkundlTeilDaten/LUrkundlTeil/TodPartner1/Todestag	
In Einträgen vor der Änderung der PStV wirksam am 1.5.2013 enthält dieses Feld auch den Todestag bei Todeserklärung bzw. Feststellung der Todeszeit.	
3442	Sterbezeitraum
U/UrkundlTeilDaten/LUrkundlTeil/TodPartner1/LetzterTag	
Der Sterbezeitraum ergibt sich aus dieser Angabe zusammen mit dem Todestag in Feld 3440.	
3450	Sterbeort
U/UrkundlTeilDaten/LUrkundlTeil/TodPartner1/Todesort	
3455	Nähere Kennzeichnung des Ortes
U/UrkundlTeilDaten/LUrkundlTeil/TodPartner1/Kreis	
3457	Sterbeort, Staat
U/UrkundlTeilDaten/LUrkundlTeil/TodPartner1/Land	
3460	Todeserklärung, Gerichtliche Feststellung der Todeszeit
U/UrkundlTeilDaten/LUrkundlTeil/TodesErklPartner1 bzw. U/UrkundlTeilDaten/LUrkundlTeil/TodesFestPartner1	
3462	Festgestellter Todestag
U/UrkundlTeilDaten/LUrkundlTeil/TodesFestPartner1	
3463	Festgestellte Todeszeit
U/UrkundlTeilDaten/LUrkundlTeil/TodesFestPartner1Zeit	
3465	Aufhebung der Todeserklärung
U/UrkundlTeilDaten/LUrkundlTeil/AufhTodesErklPartner1	
3470	Registerbehörde / Gericht
H/HinweisTeilDaten/LHinweise/TodPartner1/Behoerde bzw. H/HinweisTeilDaten/LHinweise/TodesErklPartner1/Gericht bzw. H/HinweisTeilDaten/LHinweise/TodesFestPartner1/Gericht bzw. H/HinweisTeilDaten/LHinweise/AufhTodesErklPartner1/Gericht	
3471	Behördenname
H/HinweisTeilDaten/LHinweise/TodPartner1/Name bzw. H/HinweisTeilDaten/LHinweise/TodesErklPartner1/Name bzw. H/HinweisTeilDaten/LHinweise/TodesFestPartner1/Name bzw. H/HinweisTeilDaten/LHinweise/AufhTodesErklPartner1/Name	

Bei Angabe eines Gerichts sieht XPSR optional die Angabe des Staats im Feld Land vor.

3475	Registernummer / Aktenzeichen
H/HinweisTeilDaten/LHinweise/TodPartner1/EintragsNummer sowie H/HinweisTeilDaten/LHinweise/TodPartner1/Jahr sowie H/HinweisTeilDaten/LHinweise/TodPartner1/RegisterArt bzw. H/HinweisTeilDaten/LHinweise/TodesErklPartner1/Aktenzeichen bzw. H/HinweisTeilDaten/LHinweise/TodesFestPartner1/Aktenzeichen bzw. H/HinweisTeilDaten/LHinweise/AufhTodesErklPartner1/Aktenzeichen	

A.4.6 Tod, Todeserklärung, Feststellung der Todeszeit 2. Lebenspartner

Um welche Art der Auflösung der Lebenspartnerschaft es sich handelt, ergibt sich in XPSR aus dem Feld U/UrkundlTeilDaten/LUrkundlTeil/ArtAufloesungLP.

Bei Tod des 2. Lebenspartners wird in XPSR auch die Art des Todes im Feld U/UrkundlTeilDaten/LUrkundlTeil/TodPartner2/Todesart verzeichnet.

3540	Todestag
U/UrkundlTeilDaten/LUrkundlTeil/TodPartner2/Todestag	
In Einträgen vor der Änderung der PStV wirksam am 1.5.2013 enthält dieses Feld auch den Todestag bei Todeserklärung bzw. Feststellung der Todeszeit.	

3542	Sterbezeitraum
U/UrkundlTeilDaten/LUrkundlTeil/TodPartner2/LetzterTag	
Der Sterbezeitraum ergibt sich aus dieser Angabe zusammen mit dem Todestag in Feld 3540.	

3550	Sterbeort
U/UrkundlTeilDaten/LUrkundlTeil/TodPartner2/Todesort	

3555	Nähere Kennzeichnung des Ortes
U/UrkundlTeilDaten/LUrkundlTeil/TodPartner2/Kreis	

3557	Sterbeort, Staat
U/UrkundlTeilDaten/LUrkundlTeil/TodPartner2/Land	

3560	Todeserklärung, Gerichtliche Feststellung der Todeszeit
U/UrkundlTeilDaten/LUrkundlTeil/TodesErklPartner2 bzw. U/UrkundlTeilDaten/LUrkundlTeil/TodesFestPartner2	

3562	Festgestellter Todestag
U/UrkundlTeilDaten/LUrkundlTeil/TodesFestPartner2	

3563	Festgestellte Todeszeit
-------------	--------------------------------

U/UrkundlTeilDaten/LUrkundlTeil/TodesFestPartner2Zeit

3565	Aufhebung der Todeserklärung
U/UrkundlTeilDaten/LUrkundlTeil/AufhTodesErklPartner2	

3570	Registerbehörde / Gericht
H/HinweisTeilDaten/LHinweise/TodPartner2/Behoerde bzw. H/HinweisTeilDaten/LHinweise/TodesErklPartner2/Gericht bzw. H/HinweisTeilDaten/LHinweise/TodesFestPartner2/Gericht bzw. H/HinweisTeilDaten/LHinweise/AufhTodesErklPartner2/Gericht	

3571	Behördenname
H/HinweisTeilDaten/LHinweise/TodPartner2/Name bzw. H/HinweisTeilDaten/LHinweise/TodesErklPartner2/Name bzw. H/HinweisTeilDaten/LHinweise/TodesFestPartner2/Name bzw. H/HinweisTeilDaten/LHinweise/AufhTodesErklPartner2/Name	
Bei Angabe eines Gerichts sieht XPSR optional die Angabe des Staats im Feld Land vor.	

3575	Registernummer / Aktenzeichen
H/HinweisTeilDaten/LHinweise/TodPartner2/EintragsNummer sowie H/HinweisTeilDaten/LHinweise/TodPartner2/Jahr sowie H/HinweisTeilDaten/LHinweise/TodPartner2/RegisterArt bzw. H/HinweisTeilDaten/LHinweise/TodesErklPartner2/Aktenzeichen bzw. H/HinweisTeilDaten/LHinweise/TodesFestPartner2/Aktenzeichen bzw. H/HinweisTeilDaten/LHinweise/AufhTodesErklPartner2/Aktenzeichen	

A.4.7 Neue Ehe 1. Lebenspartner

In XPSR ergibt sich die Art der Auflösung der Lebenspartnerschaft durch das Feld U/UrkundlTeilDaten/LUrkundlTeil/ArtAufloesungLP.

3640	Tag der Eheschließung
H/HinweisTeilDaten/LHinweise/NeueEhePartner1/Tag	

3650	Ort der Eheschließung
H/HinweisTeilDaten/LHinweise/NeueEhePartner1/Ort	

3657	Staat der Eheschließung
H/HinweisTeilDaten/LHinweise/NeueEhePartner1/Land	

3670	Registerbehörde
H/HinweisTeilDaten/LHinweise/NeueEhePartner1/Behoerde	

3671	Behördenname
H/HinweisTeilDaten/LHinweise/NeueEhePartner1/Name	

3675	Registernummer
H/HinweisTeilDaten/LHinweise/NeueEhePartner1/EintragsNummer sowie H/HinweisTeilDaten/LHinweise/NeueEhePartner1/Jahr sowie H/HinweisTeilDaten/LHinweise/NeueEhePartner1/RegisterArt	

A.4.8 Neue Ehe 2. Lebenspartner

In XPSR ergibt sich die Art der Auflösung der Lebenspartnerschaft durch das Feld U/
UrkundlTeilDaten/LUrkundlTeil/ArtAufloesungLP.

3740	Tag der Eheschließung
H/HinweisTeilDaten/LHinweise/NeueEhePartner2/Tag	

3750	Ort der Eheschließung
H/HinweisTeilDaten/LHinweise/NeueEhePartner2/Ort	

3757	Staat der Eheschließung
H/HinweisTeilDaten/LHinweise/NeueEhePartner2/Land	

3770	Registerbehörde
H/HinweisTeilDaten/LHinweise/NeueEhePartner2/Behoerde	

3771	Behördenname
H/HinweisTeilDaten/LHinweise/NeueEhePartner2/Name	

3775	Registernummer
H/HinweisTeilDaten/LHinweise/NeueEhePartner2/EintragsNummer sowie H/HinweisTeilDaten/LHinweise/NeueEhePartner2/Jahr sowie H/HinweisTeilDaten/LHinweise/NeueEhePartner2/RegisterArt	

A.4.9 Neue Lebenspartnerschaft 1. Lebenspartner

In XPSR ergibt sich die Art der Auflösung der Lebenspartnerschaft durch das Feld U/
UrkundlTeilDaten/LUrkundlTeil/ArtAufloesungLP.

3840	Tag der Begründung
H/HinweisTeilDaten/LHinweise/NeueLPPartner1/Tag	

3850	Ort der Begründung
H/HinweisTeilDaten/LHinweise/NeueLPPartner1/Ort	

3857	Staat der Begründung
H/HinweisTeilDaten/LHinweise/NeueLPPartner1/Land	

3870	Registerbehörde
-------------	------------------------

H/HinweisTeilDaten/LHinweise/NeueLPPartner1/Behoerde
--

3871	Behördenname
-------------	---------------------

H/HinweisTeilDaten/LHinweise/NeueLPPartner1/Name
--

3875	Registernummer
-------------	-----------------------

H/HinweisTeilDaten/LHinweise/NeueLPPartner1/EintragsNummer sowie
--

H/HinweisTeilDaten/LHinweise/NeueLPPartner1/Jahr sowie
--

H/HinweisTeilDaten/LHinweise/NeueLPPartner1/RegistarArt

A.4.10 Neue Lebenspartnerschaft 2. Lebenspartner

In XPSR ergibt sich die Art der Auflösung der Lebenspartnerschaft durch das Feld U/UrkundlTeilDaten/LUrkundlTeil/ArtAufloesungLP.

3940	Tag der Begründung
-------------	---------------------------

H/HinweisTeilDaten/LHinweise/NeueLPPartner2/Tag

3950	Ort der Begründung
-------------	---------------------------

H/HinweisTeilDaten/LHinweise/NeueLPPartner2/Ort

3957	Staat der Begründung
-------------	-----------------------------

H/HinweisTeilDaten/LHinweise/NeueLPPartner2/Land
--

3970	Registerbehörde
-------------	------------------------

H/HinweisTeilDaten/LHinweise/NeueLPPartner2/Behoerde
--

3971	Behördenname
-------------	---------------------

H/HinweisTeilDaten/LHinweise/NeueLPPartner2/Name
--

3975	Registernummer
-------------	-----------------------

H/HinweisTeilDaten/LHinweise/NeueLPPartner2/EintragsNummer sowie
--

H/HinweisTeilDaten/LHinweise/NeueLPPartner2/Jahr sowie
--

H/HinweisTeilDaten/LHinweise/NeueLPPartner2/RegistarArt

A.5 Sterberegister

A.5.1 Angaben zum Sterbefall

4140	Todestag
-------------	-----------------

U/UrkundlTeilDaten/SUrkundlTeil/Tod/Todestag
--

4141	Todeszeit
-------------	------------------

U/UrkundlTeilDaten/SUrkundlTeil/Tod/Todeszeit

4142	Sterbezeitraum (Datumsangaben)
-------------	---------------------------------------

U/UrkundlTeilDaten/SUrkundlTeil/Tod/LetzterTag
--

Die Datumsangaben zum Sterbezeitraum ergeben sich aus den Feldern `Todestag` und `LetzterTag`.

4143	Sterbezeitraum (Uhrzeitangaben)
U/UrkundlTeilDaten/SUrkundlTeil/Tod/LetzteZeit	
Die Uhrzeitangaben zum Sterbezeitraum ergeben sich aus den Feldern <code>Todeszeit</code> und <code>LetzteZeit</code> .	

4144	Todeszeit (nicht exakt)
U/UrkundlTeilDaten/SUrkundlTeil/Tod/Todeszeit[@exakt]	
Das Attribut <code>exakt</code> von <code>Todeszeit</code> gibt an, ob die <code>Todeszeit</code> exakt oder nur ungefähr feststeht. Darüberhinaus kann in XPSR das Attribut <code>unbekannt</code> von <code>Todeszeit</code> verwendet werden, um explizit anzugeben, dass die <code>Todeszeit</code> nicht bekannt ist.	

4150	Sterbeort
U/UrkundlTeilDaten/SUrkundlTeil/Tod/Todesort	

4151	Sterbeort, Ortsteil
U/UrkundlTeilDaten/SUrkundlTeil/Tod/Ortsteil	

4152	Sterbeort, Straße
U/UrkundlTeilDaten/SUrkundlTeil/Tod/Strasse	

4153	Sterbeort, Hausnummer
U/UrkundlTeilDaten/SUrkundlTeil/Tod/Nummer	

4155	Nähere Kennzeichnung des Ortes
U/UrkundlTeilDaten/SUrkundlTeil/Tod/Kreis	

4157	Sterbeort, Staat
U/UrkundlTeilDaten/SUrkundlTeil/Tod/Land	

4199	Tot aufgefunden
U/UrkundlTeilDaten/SUrkundlTeil/Tod/Todesart	
In XPSR wird in dieses Feld „verstorben“ oder „tot aufgefunden“ eingetragen.	

A.5.2 Angaben zur verstorbenen Person

4201	Familienname
U/UrkundlTeilDaten/SUrkundlTeil/Person/Familienname	

4202	Ausländische Namensart
U/UrkundlTeilDaten/SUrkundlTeil/Person/FamiliennameArt	

4203	Geburtsname
U/UrkundlTeilDaten/SUrkundlTeil/Person/Geburtsname	

4204	Ausländische Namensart
-------------	-------------------------------

U/UrkundlTeilDaten/SUrkundlTeil/Person/GeburtsnameArt	
4205	Vornamen
U/UrkundlTeilDaten/SUrkundlTeil/Person/Vornamen	
4206	Ausländische Namensart
U/UrkundlTeilDaten/SUrkundlTeil/Person/VornamenArt	
4220	Geschlecht
U/UrkundlTeilDaten/SUrkundlTeil/Person/Geschlecht	
4230	Religion / Weltanschauung
U/UrkundlTeilDaten/SUrkundlTeil/Person/Religion	
4240	Tag der Geburt
U/UrkundlTeilDaten/SUrkundlTeil/Person/Geburtstag	
XPSR sieht zusätzlich das Feld Alter vor für den Fall, dass der Geburtstag nicht bekannt ist.	
4250	Ort der Geburt
U/UrkundlTeilDaten/SUrkundlTeil/Person/Geburtsort	
4255	Nähere Kennzeichnung des Ortes
U/UrkundlTeilDaten/SUrkundlTeil/Person/Kreis	
4257	Staat der Geburt
U/UrkundlTeilDaten/SUrkundlTeil/Person/Geburtsland	
4270	Registerbehörde
H/HinweisTeilDaten/SHinweise/Geburt/Behoerde	
4271	Behördenname
H/HinweisTeilDaten/SHinweise/Geburt/Name	
XPSR sieht zusätzlich das Feld Land vor.	
4275	Registernummer
H/HinweisTeilDaten/SHinweise/Geburt/EintragsNummer sowie H/HinweisTeilDaten/SHinweise/Geburt/Jahr sowie H/HinweisTeilDaten/SHinweise/Geburt/RegisterArt	
4290	Anschrift, Straße
U/UrkundlTeilDaten/SUrkundlTeil/Wohnung/Strasse	
4291	Anschrift, Hausnummer
U/UrkundlTeilDaten/SUrkundlTeil/Wohnung/Nummer	
4293	Anschrift, Ort

U/UrkundlTeilDaten/SUrkundlTeil/Wohnung/Wohnort

XPSR sieht zusätzlich das Feld PLZ sowie das Feld Kreis vor.
--

4294	Anschrift, Ortsteil
-------------	----------------------------

U/UrkundlTeilDaten/SUrkundlTeil/Wohnung/Ortsteil
--

4297	Anschrift, Staat
-------------	-------------------------

U/UrkundlTeilDaten/SUrkundlTeil/Wohnung/Land
--

4299	Identität nicht nachgewiesen
-------------	-------------------------------------

U/UrkundlTeilDaten/SUrkundlTeil/Person/FehlendeNachweise
--

A.5.3 Familienstand des Verstorbenen

4300	Familienstand
-------------	----------------------

U/UrkundlTeilDaten/SUrkundlTeil/Person/Familienstand
--

In XPSR ist es möglich, mehrere Partner einer verstorbenen Person zu verzeichnen. Das Element U/UrkundlTeilDaten/SUrkundlTeil/Partner hat deshalb ein Attribut wz, das die Nummer des Partners enthält.

4301	Familiename
-------------	--------------------

U/UrkundlTeilDaten/SUrkundlTeil/Partner[@wz]/Familiename
--

4302	Ausländische Namensart
-------------	-------------------------------

U/UrkundlTeilDaten/SUrkundlTeil/Partner[@wz]/FamilienameArt

4303	Geburtsname
-------------	--------------------

U/UrkundlTeilDaten/SUrkundlTeil/Partner[@wz]/Geburtsname
--

4304	Ausländische Namensart
-------------	-------------------------------

U/UrkundlTeilDaten/SUrkundlTeil/Partner[@wz]/GeburtsnameArt

4305	Vornamen
-------------	-----------------

U/UrkundlTeilDaten/SUrkundlTeil/Partner[@wz]/Vornamen

4306	Ausländische Namensart
-------------	-------------------------------

U/UrkundlTeilDaten/SUrkundlTeil/Partner[@wz]/VornamenArt
--

4399	Identität nicht nachgewiesen
-------------	-------------------------------------

U/UrkundlTeilDaten/SUrkundlTeil/Partner[@wz]/FehlendeNachweise
--

A.5.4 Ehe des Verstorbenen

Die Nummer der Ehe wird im Attribut wz des Hinweises angegeben.

4440	Tag der Eheschließung
-------------	------------------------------

H/HinweisTeilDaten/SHinweise/Ehe[@wz]/Tag	
4450	Ort der Eheschließung
H/HinweisTeilDaten/SHinweise/Ehe[@wz]/Ort	
4455	Nähere Kennzeichnung des Ortes
H/HinweisTeilDaten/SHinweise/Ehe[@wz]/Kreis	
4457	Staat der Eheschließung
H/HinweisTeilDaten/SHinweise/Ehe[@wz]/Land	
4470	Registerbehörde
H/HinweisTeilDaten/SHinweise/Ehe[@wz]/Behoerde	
4471	Behördenname
H/HinweisTeilDaten/SHinweise/Ehe[@wz]/Name	
4475	Registernummer
H/HinweisTeilDaten/SHinweise/Ehe[@wz]/EintragsNummer sowie H/HinweisTeilDaten/SHinweise/Ehe[@wz]/Jahr sowie H/HinweisTeilDaten/SHinweise/Ehe[@wz]/RegisterArt	
4477	Führungsort HeiratsEintrag
H/HinweisTeilDaten/SHinweise/Ehe[@wz]/FuehrungsortHeiratseintrag XPSR sieht außerdem das optionale Feld Familienbuchkennzeichen vor, das laut PStV vor Version 1.5 vorgesehen war.	

A.5.5 Lebenspartnerschaft des Verstorbenen

Die Nummer der Lebenspartnerschaft wird im Attribut wz des Hinweises angegeben.

4540	Tag der Begründung
H/HinweisTeilDaten/SHinweise/LP[@wz]/Tag	
4550	Ort der Begründung
H/HinweisTeilDaten/SHinweise/LP[@wz]/Ort	
4555	Nähere Kennzeichnung des Ortes
H/HinweisTeilDaten/SHinweise/LP[@wz]/Kreis	
4557	Staat der Begründung
H/HinweisTeilDaten/SHinweise/LP[@wz]/Land	
4570	Registerbehörde
H/HinweisTeilDaten/SHinweise/LP[@wz]/Behoerde	
4571	Behördenname

H/HinweisTeilDaten/SHinweise/LP[@wz]/Name

4575	Registernummer
H/HinweisTeilDaten/SHinweise/LP[@wz]/EintragsNummer sowie H/HinweisTeilDaten/SHinweise/LP[@wz]/Jahr sowie H/HinweisTeilDaten/SHinweise/LP[@wz]/RegisterArt	

A.5.6 Todeserklärung, Gerichtliche Feststellung der Todeszeit

XPSR sieht unterschiedliche Felder für die Todeserklärung, die gerichtliche Feststellung sowie die Aufhebung der Todeserklärung vor.

4660	Todeserklärung / Gerichtliche Feststellung der Todeszeit
H/HinweisTeilDaten/SHinweise/TodesErklaerung/EntscheidungsDatum bzw. H/HinweisTeilDaten/SHinweise/Feststellung/EntscheidungsDatum	

4662	Festgestellter Todestag
H/HinweisTeilDaten/SHinweise/TodesErklaerung/Datum bzw. H/HinweisTeilDaten/SHinweise/Feststellung/Todestag	

4663	Festgestellte Todeszeit
H/HinweisTeilDaten/SHinweise/TodesErklaerung/Uhrzeit bzw. H/HinweisTeilDaten/SHinweise/Feststellung/Todeszeit	

4665	Aufhebung der Todeserklärung
H/HinweisTeilDaten/SHinweise/AufhebungTodesErkl/EntscheidungsDatum	

4670	Behörde / Gericht
H/HinweisTeilDaten/SHinweise/TodesErklaerung/Gericht bzw. H/HinweisTeilDaten/SHinweise/Feststellung/Gericht bzw. H/HinweisTeilDaten/SHinweise/AufhebungTodesErkl/Gericht	

4671	Behördenname
H/HinweisTeilDaten/SHinweise/TodesErklaerung/Name bzw. H/HinweisTeilDaten/SHinweise/Feststellung/Name bzw. H/HinweisTeilDaten/SHinweise/AufhebungTodesErkl/Name XPSR sieht außerdem bei allen drei Fällen ein optionales Feld Land vor.	

4675	Registernummer / Aktenzeichen
H/HinweisTeilDaten/SHinweise/TodesErklaerung/Aktenzeichen bzw. H/HinweisTeilDaten/SHinweise/Feststellung/Aktenzeichen bzw. H/HinweisTeilDaten/SHinweise/AufhebungTodesErkl/Aktenzeichen	

B Zeichensatz für XPSR

Dieser Anhang stellt dar, welche lateinischen Zeichen in XPSR *zusätzlich* zu den Zeichen in String.Latin nach XÖV Lateinische Zeichen in Unicode (Namensraum http://xoev.de/latinchars/1_1/datatypes) Release 1.1.1 vorkommen, siehe http://xoev.de/latinchars/1_1/latinchars.pdf.

Es handelt sich um einige französische Zeichen, alle vietnamesischen Zeichen aus dem Bereich „Latin extensions for Vietnamese“ aus dem Codebereich „Latin Extension Additional“ von Unicode sowie Zeichen, die für die Transliteration erforderlich sind.

Aus Sicht von XPSR sollten diese Zeichen in die nächste Version von XÖV Lateinische Zeichen in Unicode aufgenommen werden, so dass in XPSR dann XÖV String.Latin Release 1.2 verwendet werden kann.

Codepoint(s)	Name
#xA0	No-Break Space
0108	LATIN CAPITAL LETTER C WITH CIRCUMFLEX
0109	LATIN SMALL LETTER C WITH CIRCUMFLEX
011C	LATIN CAPITAL LETTER G WITH CIRCUMFLEX
011D	LATIN SMALL LETTER G WITH CIRCUMFLEX
0124	LATIN CAPITAL LETTER H WITH CIRCUMFLEX
0125	LATIN SMALL LETTER H WITH CIRCUMFLEX
0132	LATIN CAPITAL LIGATURE IJ
015C	LATIN CAPITAL LETTER S WITH CIRCUMFLEX
015D	LATIN SMALL LETTER S WITH CIRCUMFLEX
016C	LATIN CAPITAL LETTER U WITH BREVE
016D	LATIN SMALL LETTER U WITH BREVE
0187	LATIN CAPITAL LETTER C WITH HOOK
0188	LATIN SMALL LETTER C WITH HOOK
0197	LATIN CAPITAL LETTER I WITH STROKE
01D5	LATIN CAPITAL LETTER U WITH DIAERESIS AND MACRON
01D6	LATIN SMALL LETTER U WITH DIAERESIS AND MACRON
01D7	LATIN CAPITAL LETTER U WITH DIAERESIS AND ACUTE
01D8	LATIN SMALL LETTER U WITH DIAERESIS AND ACUTE
01D9	LATIN CAPITAL LETTER U WITH DIAERESIS AND CARON
01DA	LATIN SMALL LETTER U WITH DIAERESIS AND CARON

Codepoint(s)	Name
01DB	LATIN CAPITAL LETTER U WITH DIAERESIS AND GRAVE
01DC	LATIN SMALL LETTER U WITH DIAERESIS AND GRAVE
01E2	LATIN CAPITAL LETTER AE WITH MACRON
01E3	LATIN SMALL LETTER AE WITH MACRON
01F8	LATIN CAPITAL LETTER N WITH GRAVE
01F9	LATIN SMALL LETTER N WITH GRAVE
0212	LATIN CAPITAL LETTER R WITH INVERTED BREVE
0213	LATIN SMALL LETTER R WITH INVERTED BREVE
0227	LATIN SMALL LETTER A WITH DOT ABOVE
022C	LATIN CAPITAL LETTER O WITH TILDE AND MACRON
022D	LATIN SMALL LETTER O WITH TILDE AND MACRON
0268	LATIN SMALL LETTER I WITH STROKE
02B9	MODIFIER LETTER PRIME
02BA	MODIFIER LETTER DOUBLE PRIME
02BE	MODIFIER LETTER RIGHT HALF RING
02BF	MODIFIER LETTER LEFT HALF RING
02C8	MODIFIER LETTER VERTICAL LINE
02CC	MODIFIER LETTER LOW VERTICAL LINE
1E06	LATIN CAPITAL LETTER B WITH LINE BELOW
1E07	LATIN SMALL LETTER B WITH LINE BELOW
1E0C	LATIN CAPITAL LETTER D WITH DOT BELOW
1E0D	LATIN SMALL LETTER D WITH DOT BELOW
1E0E	LATIN CAPITAL LETTER D WITH LINE BELOW
1E0F	LATIN SMALL LETTER D WITH LINE BELOW
1E28	LATIN CAPITAL LETTER H WITH CEDILLA
1E29	LATIN SMALL LETTER H WITH CEDILLA
1E2A	LATIN CAPITAL LETTER H WITH BREVE BELOW
1E2B	LATIN SMALL LETTER H WITH BREVE BELOW
1E2F	LATIN SMALL LETTER I WITH DIAERESIS AND ACUTE
1E32	LATIN CAPITAL LETTER K WITH DOT BELOW
1E33	LATIN SMALL LETTER K WITH DOT BELOW
1E34	LATIN CAPITAL LETTER K WITH LINE BELOW
1E35	LATIN SMALL LETTER K WITH LINE BELOW
1E36	LATIN CAPITAL LETTER L WITH DOT BELOW
1E37	LATIN SMALL LETTER L WITH DOT BELOW
1E3A	LATIN CAPITAL LETTER L WITH LINE BELOW
1E3B	LATIN SMALL LETTER L WITH LINE BELOW
1E42	LATIN CAPITAL LETTER M WITH DOT BELOW
1E43	LATIN SMALL LETTER M WITH DOT BELOW
1E46	LATIN CAPITAL LETTER N WITH DOT BELOW

Codepoint(s)	Name
1E47	LATIN SMALL LETTER N WITH DOT BELOW
1E48	LATIN CAPITAL LETTER N WITH LINE BELOW
1E49	LATIN SMALL LETTER N WITH LINE BELOW
1E52	LATIN CAPITAL LETTER O WITH MACRON AND ACUTE
1E53	LATIN SMALL LETTER O WITH MACRON AND ACUTE
1E54	LATIN CAPITAL LETTER P WITH ACUTE
1E55	LATIN SMALL LETTER P WITH ACUTE
1E58	LATIN CAPITAL LETTER R WITH DOT ABOVE
1E59	LATIN SMALL LETTER R WITH DOT ABOVE
1E5A	LATIN CAPITAL LETTER R WITH DOT BELOW
1E5B	LATIN SMALL LETTER R WITH DOT BELOW
1E5E	LATIN CAPITAL LETTER R WITH LINE BELOW
1E5F	LATIN SMALL LETTER R WITH LINE BELOW
1E6C	LATIN CAPITAL LETTER T WITH DOT BELOW
1E6D	LATIN SMALL LETTER T WITH DOT BELOW
1E6E	LATIN CAPITAL LETTER T WITH LINE BELOW
1E6F	LATIN SMALL LETTER T WITH LINE BELOW
1E94	LATIN CAPITAL LETTER Z WITH LINE BELOW
1E95	LATIN SMALL LETTER Z WITH LINE BELOW
1E96	LATIN SMALL LETTER H WITH LINE BELOW
1E97	LATIN SMALL LETTER T WITH DIAERESIS
1EA8	LATIN CAPITAL LETTER A WITH CIRCUMFLEX AND HOOK ABOVE
1EA9	LATIN SMALL LETTER A WITH CIRCUMFLEX AND HOOK ABOVE
1EAD	LATIN SMALL LETTER A WITH CIRCUMFLEX AND DOT BELOW
1EC2	LATIN CAPITAL LETTER E WITH CIRCUMFLEX AND HOOK ABOVE
1EC3	LATIN SMALL LETTER E WITH CIRCUMFLEX AND HOOK ABOVE
1ED4	LATIN CAPITAL LETTER O WITH CIRCUMFLEX AND HOOK ABOVE
1ED5	LATIN SMALL LETTER O WITH CIRCUMFLEX AND HOOK ABOVE
1EDE	LATIN CAPITAL LETTER O WITH HORN AND HOOK ABOVE
1EDF	LATIN SMALL LETTER O WITH HORN AND HOOK ABOVE
1EE0	LATIN CAPITAL LETTER O WITH HORN AND TILDE
1EE1	LATIN SMALL LETTER O WITH HORN AND TILDE
1EE2	LATIN CAPITAL LETTER O WITH HORN AND DOT BELOW
1EE3	LATIN SMALL LETTER O WITH HORN AND DOT BELOW
2019	RIGHT SINGLE QUOTATION MARK
2021	DOUBLE DAGGER
2264	LESS-THAN OR EQUAL TO
2265	GREATER-THAN OR EQUAL TO
0041+030B	LATIN CAPITAL LETTER A WITH COMBINING DOUBLE ACUTE ACCENT
0043+0304	LATIN CAPITAL LETTER C WITH COMBINING MACRON

Codepoint(s)	Name
0043+0306	LATIN CAPITAL LETTER C WITH COMBINING BREVE
0043+0308	LATIN CAPITAL LETTER C WITH COMBINING DIAERESIS
0043+0323	LATIN CAPITAL LETTER C WITH COMBINING DOT BELOW
0043+2019	LATIN CAPITAL LETTER C WITH RIGHT SINGLE QUOTATION MARK
0046+0300	LATIN CAPITAL LETTER F WITH COMBINING GRAVE ACCENT
0046+0304	LATIN CAPITAL LETTER F WITH COMBINING MACRON
0047+0300	LATIN CAPITAL LETTER G WITH COMBINING GRAVE ACCENT
0048+0304	LATIN CAPITAL LETTER H WITH COMBINING MACRON
0048+0331	LATIN CAPITAL LETTER H WITH COMBINING MACRON BELOW
004B+0300	LATIN CAPITAL LETTER K WITH COMBINING GRAVE ACCENT
004B+031B	LATIN CAPITAL LETTER K WITH COMBINING HORN
004B+2019	LATIN CAPITAL LETTER K WITH RIGHT SINGLE QUOTATION MARK
004C+0325	LATIN CAPITAL LETTER L WITH COMBINING RING BELOW
004D+0300	LATIN CAPITAL LETTER M WITH COMBINING GRAVE ACCENT
004D+0306	LATIN CAPITAL LETTER M WITH COMBINING BREVE
004D+0310	LATIN CAPITAL LETTER M WITH COMBINING CANDRABINDU
004E+0306	LATIN CAPITAL LETTER N WITH COMBINING BREVE
0050+0300	LATIN CAPITAL LETTER P WITH COMBINING GRAVE ACCENT
0050+0304	LATIN CAPITAL LETTER P WITH COMBINING MACRON
0050+0323	LATIN CAPITAL LETTER P WITH COMBINING DOT BELOW
0050+2019	LATIN CAPITAL LETTER P WITH RIGHT SINGLE QUOTATION MARK
0052+0306	LATIN CAPITAL LETTER R WITH COMBINING BREVE
0052+0325	LATIN CAPITAL LETTER R WITH COMBINING RING BELOW
0053+0300	LATIN CAPITAL LETTER S WITH COMBINING GRAVE ACCENT
0053+0304	LATIN CAPITAL LETTER S WITH COMBINING MACRON
0053+0331	LATIN CAPITAL LETTER S WITH COMBINING MACRON BELOW
0054+0300	LATIN CAPITAL LETTER T WITH COMBINING GRAVE ACCENT
0054+0304	LATIN CAPITAL LETTER T WITH COMBINING MACRON
0054+0308	LATIN CAPITAL LETTER T WITH COMBINING DIAERESIS
0054+031B	LATIN CAPITAL LETTER T WITH COMBINING HORN
0054+2019	LATIN CAPITAL LETTER T WITH RIGHT SINGLE QUOTATION MARK
005A+0304	LATIN CAPITAL LETTER Z WITH COMBINING MACRON
005A+0306	LATIN CAPITAL LETTER Z WITH COMBINING BREVE
005A+0308	LATIN CAPITAL LETTER Z WITH COMBINING DIAERESIS
0061+030B	LATIN SMALL LETTER A WITH COMBINING DOUBLE ACUTE ACCENT
0063+0304	LATIN SMALL LETTER C WITH COMBINING MACRON
0063+0306	LATIN SMALL LETTER C WITH COMBINING BREVE
0063+0308	LATIN SMALL LETTER C WITH COMBINING DIAERESIS
0063+0323	LATIN SMALL LETTER C WITH COMBINING DOT BELOW
0063+2019	LATIN SMALL LETTER C WITH RIGHT SINGLE QUOTATION MARK

Codepoint(s)	Name
0066+0300	LATIN SMALL LETTER F WITH COMBINING GRAVE ACCENT
0066+0304	LATIN SMALL LETTER F WITH COMBINING MACRON
0067+0300	LATIN SMALL LETTER G WITH COMBINING GRAVE ACCENT
0068+0304	LATIN SMALL LETTER H WITH COMBINING MACRON
006B+0300	LATIN SMALL LETTER K WITH COMBINING GRAVE ACCENT
006B+0304	LATIN SMALL LETTER K WITH COMBINING MACRON
006B+031B	LATIN SMALL LETTER K WITH COMBINING HORN
006B+2019	LATIN SMALL LETTER K WITH RIGHT SINGLE QUOTATION MARK
006C+0325	LATIN SMALL LETTER L WITH COMBINING RING BELOW
006D+0300	LATIN SMALL LETTER M WITH COMBINING GRAVE ACCENT
006D+0306	LATIN SMALL LETTER M WITH COMBINING BREVE
006D+0310	LATIN SMALL LETTER M WITH COMBINING CANDRABINDU
006E+0306	LATIN SMALL LETTER N WITH COMBINING BREVE
0070+0300	LATIN SMALL LETTER P WITH COMBINING GRAVE ACCENT
0070+0304	LATIN SMALL LETTER P WITH COMBINING MACRON
0070+0323	LATIN SMALL LETTER P WITH COMBINING DOT BELOW
0070+2019	LATIN SMALL LETTER P WITH RIGHT SINGLE QUOTATION MARK
0072+0306	LATIN SMALL LETTER R WITH COMBINING BREVE
0072+0325	LATIN SMALL LETTER R WITH COMBINING RING BELOW
0073+0300	LATIN SMALL LETTER S WITH COMBINING GRAVE ACCENT
0073+0304	LATIN SMALL LETTER S WITH COMBINING MACRON
0073+0331	LATIN SMALL LETTER S WITH COMBINING MACRON BELOW
0074+0300	LATIN SMALL LETTER T WITH COMBINING GRAVE ACCENT
0074+0304	LATIN SMALL LETTER T WITH COMBINING MACRON
0074+031B	LATIN SMALL LETTER T WITH COMBINING HORN
0074+2019	LATIN SMALL LETTER T WITH RIGHT SINGLE QUOTATION MARK
007A+0304	LATIN SMALL LETTER Z WITH COMBINING MACRON
007A+0306	LATIN SMALL LETTER Z WITH COMBINING BREVE
007A+0308	LATIN SMALL LETTER Z WITH COMBINING DIAERESIS
00C7+0306	LATIN CAPITAL LETTER C WITH CEDILLA WITH COMBINING BREVE
00E7+0306	LATIN SMALL LETTER C WITH CEDILLA WITH COMBINING BREVE
00FF+0301	LATIN SMALL LETTER Y WITH DIAERESIS WITH COMBINING ACUTE ACCENT
0108+0331	LATIN CAPITAL LETTER C WITH CIRCUMFLEX WITH COMBINING MACRON BELOW
0109+0331	LATIN SMALL LETTER C WITH CIRCUMFLEX WITH COMBINING MACRON BELOW
010C+0323	LATIN CAPITAL LETTER C WITH CARON WITH COMBINING DOT BELOW
010C+2019	LATIN CAPITAL LETTER C WITH CARON WITH RIGHT SINGLE QUOTATION MARK
010D+0323	LATIN SMALL LETTER C WITH CARON WITH COMBINING DOT BELOW
010D+2019	LATIN SMALL LETTER C WITH CARON WITH RIGHT SINGLE QUOTATION MARK
012A+0301	LATIN CAPITAL LETTER I WITH MACRON WITH COMBINING ACUTE ACCENT
012B+0301	LATIN SMALL LETTER I WITH MACRON WITH COMBINING ACUTE ACCENT

Codepoint(s)	Name
017D+0327	LATIN CAPITAL LETTER Z WITH CARON WITH COMBINING CEDILLA
017E+0327	LATIN SMALL LETTER Z WITH CARON WITH COMBINING CEDILLA
1E32+0304	LATIN CAPITAL LETTER K WITH DOT BELOW WITH COMBINING MACRON
1E33+0304	LATIN SMALL LETTER K WITH DOT BELOW WITH COMBINING MACRON
1E62+0304	LATIN CAPITAL LETTER S WITH DOT BELOW WITH COMBINING MACRON
1E63+0304	LATIN SMALL LETTER S WITH DOT BELOW WITH COMBINING MACRON
1E6C+0304	LATIN CAPITAL LETTER T WITH DOT BELOW WITH COMBINING MACRON
1E6D+0304	LATIN SMALL LETTER T WITH DOT BELOW WITH COMBINING MACRON
1EE4+0304	LATIN CAPITAL LETTER U WITH DOT BELOW WITH COMBINING MACRON
1EE5+0304	LATIN SMALL LETTER U WITH DOT BELOW WITH COMBINING MACRON
004B+035F+0048	LATIN CAPITAL LETTER K WITH COMBINING DOUBLE MACRON BELOW AND LATIN CAPITAL LETTER H
004B+035F+0068	LATIN CAPITAL LETTER K WITH COMBINING DOUBLE MACRON BELOW AND LATIN SMALL LETTER H
004C+0325+0304	LATIN CAPITAL LETTER L WITH COMBINING RING BELOW AND COMBINING MACRON
0052+0325+0304	LATIN CAPITAL LETTER R WITH COMBINING RING BELOW AND COMBINING MACRON
0053+031B+0304	LATIN CAPITAL LETTER S WITH COMBINING HORN AND COMBINING MACRON
006B+035F+0068	LATIN SMALL LETTER K WITH COMBINING DOUBLE MACRON BELOW AND LATIN SMALL LETTER H
006C+0325+0304	LATIN SMALL LETTER L WITH COMBINING RING BELOW AND COMBINING MACRON
0072+0325+0304	LATIN SMALL LETTER R WITH COMBINING RING BELOW AND COMBINING MACRON
0073+031B+0304	LATIN SMALL LETTER S WITH COMBINING HORN AND COMBINING MACRON

Literaturverzeichnis

- [1] Ralf Brandner und Ulrich Pordesch. *Long-term conservation of provability of electronically signed documents*. 2002. URL: [http://www.archisig.de/ISSE_2002 - Long-term conservation of provability of electronically signed documents .pdf](http://www.archisig.de/ISSE_2002_-_Long-term_conservation_of_provability_of_electronically_signed_documents.pdf) .
- [2] T. Gondrom, R. Brandner und U. Pordesch. *Evidence Record Syntax (ERS) RFC 4998*.. Technischer Bericht. 2007. URL: <http://tools.ietf.org/rfc/rfc4998> .
- [3] Rolf Meireis. *Handakte für die standesamtliche Arbeit Heft 15: ISO Transliterationsnormen*. Verlag für Standesamtswesen. 1996.
- [4] Tobias Schäfer. *ArchiSafe Fachkonzept 1.1*. Technischer Bericht. PTB. 2006. URL: http://www.archisafe.de/s/c/NlwrZkVm/ArchiSafe_Dokumente/2006-07-03_Fachkonzept_V11.pdf .

C Eingebundene externe Modelle

Folgende externe Modelle werden in dieser Spezifikation verwendet und sind im XRepository (siehe <http://www.xrepository.de>) veröffentlicht:

C.1 LatinChars

Lateinische Zeichen in Unicode; Version 1.0

Folgende Datentypen aus dem externen Modell werden in dieser Spezifikation verwendet:

- String.Latin

