

---

# Spezifikation XPersonenstandsregister XPSR 1.6

(Fassung vom 21.01.2014)

---



# Inhaltsverzeichnis

1	Einleitung .....	1
1.1	Grundlegende Konzepte und Ziele .....	1
1.2	Zur Entwicklung der Spezifikation .....	2
1.3	Inhalt und Aufbau der Spezifikation .....	3
1.3.1	Gegenstand dieser Spezifikation .....	3
1.3.2	Weitere Anforderungen (nicht Gegenstand dieser Spezifikation) .....	3
1.3.3	Aufbau der Spezifikation .....	4
1.3.4	Übersicht über Schema- und WSDL-Dateien der Spezifikation .....	4
1.4	Änderungshistorie der Spezifikation .....	5
2	Aufbau und Eigenschaften der elektronischen Personenstandsregister .....	9
2.1	Inhalt und Aufbau der Register .....	9
2.1.1	Registereinträge .....	9
2.1.2	Folgebeurkundungen .....	9
2.1.3	Datenformate für Registereinträge .....	11
2.1.4	Elektronische Signatur .....	12
2.2	Zugriff von Fachverfahren auf die Register .....	13
2.3	Zuständigkeit von Standesämtern und Identifizierung von Registereinträgen .....	13
2.3.1	Zuständigkeit von Standesämtern .....	13
2.3.2	Standesamtsnummer .....	14
2.4	Zeichenvorrat und Zeichensatzkodierung des Registereinträge .....	14
2.4.1	Zeichenvorrat .....	14
2.4.2	Zeichenkodierung .....	15
2.5	Langfristige Sicherung der elektronischen Signaturen .....	15
2.5.1	Signaturprüfung und Erhaltung der Beweiskraft .....	15
2.5.2	Langfristige Überprüfbarkeit der Integrität von Dokumenten .....	15
3	Entwurfsentscheidungen .....	17
3.1	Typen, Elemente, Attribute .....	17
3.1.1	Typen und Elemente .....	17
3.1.2	Elemente und Attribute .....	17
3.2	Namensräume und Versionen von Datenstrukturen .....	18
3.3	Elementbehälter und Evolution von Inhalten der Registereinträge .....	18
3.4	Art und Definition der Webservices .....	19
3.4.1	Art der Webservices .....	19
3.4.2	Definition der Webservices .....	19
4	Prozesse .....	23
4.1	Änderungen von Registerinhalten .....	23
4.2	Übersicht .....	24
4.3	Fachliche Prozesse .....	25
4.3.1	Erstbeurkundung .....	25
4.3.2	Ausstellen einer Urkunde .....	25
4.3.3	Folgebeurkundung .....	27
4.3.4	Eintrag eines Hinweises .....	27
4.3.5	Nacherfassung .....	28
4.3.6	Jahresabschluss .....	30
4.3.7	Sperrvermerk verwalten .....	30
4.3.8	Eintrag stilllegen .....	31
5	Fachmodul Nachrichten .....	33
5.1	Typen für Nachrichten .....	33
5.1.1	TAufrufInfo .....	33
5.1.2	TServerInfo .....	34

5.1.3	TMandant	35
5.1.4	TMandantenInfo	36
5.1.5	TStAmtInfo	36
5.1.6	TStAmtStrukturInfo	37
5.1.7	TReservedEintragsId	38
5.1.8	TArchivStatusInfo	39
5.1.9	TEintragMitStatus	39
5.1.10	TEintragStatus	41
5.1.11	TRegisterEintragMitStatus	42
5.1.12	TSperrvermerkInfo	44
5.1.13	TBerechtigung	45
5.1.14	TUserAngabe	46
5.1.15	TUserInfoSchreiben	47
5.1.16	TUserInfo	48
5.2	Technische Nachrichten	49
5.2.1	GetServerInfo	49
5.2.2	GetServerInfoReturn	50
5.2.3	IsServerInTestmode	50
5.2.4	IsServerInTestmodeReturn	51
5.2.5	GetMandantenInfo	51
5.2.6	GetMandantenInfoReturn	51
5.2.7	GetStAmtStrukturInfo	52
5.2.8	GetStAmtStrukturInfoReturn	52
5.3	Fachliche Nachrichten	53
5.3.1	ReserveEintragsId	53
5.3.2	ReserveEintragsIdReturn	53
5.3.3	InsertEintrag	53
5.3.4	InsertEintragReturn	54
5.3.5	GetRegisterEintrag	55
5.3.6	GetRegisterEintragReturn	55
5.3.7	GetRegisterEintragForUpdate	56
5.3.8	GetRegisterEintragForUpdateReturn	56
5.3.9	UnlockEintrag	57
5.3.10	UnlockEintragReturn	57
5.3.11	UpdateEintrag	58
5.3.12	UpdateEintragReturn	59
5.3.13	UpdateUrkundlTeil	59
5.3.14	UpdateUrkundlTeilReturn	60
5.3.15	UpdateHinweisTeil	60
5.3.16	UpdateHinweisTeilReturn	61
5.3.17	GetEintragsUebersicht	61
5.3.18	GetEintragsUebersichtReturn	62
5.3.19	GetEintrag	62
5.3.20	GetEintragReturn	63
5.3.21	GetEintragForUpdate	63
5.3.22	GetEintragForUpdateReturn	64
5.3.23	GetUrkundlTeil	64
5.3.24	GetUrkundlTeilReturn	64
5.3.25	GetHinweisTeil	65
5.3.26	GetHinweisTeilReturn	65
5.3.27	FindEintrag	66
5.3.28	FindEintragReturn	67

5.3.29 FindEintragZentral .....	67
5.3.30 FindEintragZentralReturn .....	68
5.3.31 InsertEintragNacherfassung .....	69
5.3.32 InsertEintragNacherfassungReturn .....	70
5.3.33 GetRegisterEintragForNacherfassung .....	71
5.3.34 GetRegisterEintragForNacherfassungReturn .....	71
5.3.35 GetRegisterEintragInNacherfassung .....	72
5.3.36 GetRegisterEintragInNacherfassungReturn .....	72
5.3.37 CompleteNacherfassung .....	73
5.3.38 CompleteNacherfassungReturn .....	73
5.3.39 GetJahresInfo .....	73
5.3.40 GetJahresInfoReturn .....	74
5.3.41 MakeJahresAbschluss .....	75
5.3.42 MakeJahresAbschlussReturn .....	75
5.3.43 UndoJahresAbschluss .....	76
5.3.44 UndoJahresAbschlussReturn .....	76
5.3.45 GetEvidenceDocument .....	77
5.3.46 GetEvidenceDocumentReturn .....	77
5.3.47 SetSperrvermerk .....	77
5.3.48 SetSperrvermerkReturn .....	78
5.3.49 HasSperrvermerk .....	78
5.3.50 HasSperrvermerkReturn .....	79
5.3.51 DelSperrvermerk .....	79
5.3.52 DelSperrvermerkReturn .....	80
5.3.53 GetEintragStatus .....	80
5.3.54 GetEintragStatusReturn .....	81
5.3.55 ReserveEintragsIdForNacherfassung .....	81
5.3.56 ReserveEintragsIdForNacherfassungReturn .....	82
5.3.57 CheckVerfuegung .....	82
5.3.58 CheckVerfuegungReturn .....	82
5.4 Nachrichten der Benutzerverwaltung .....	83
5.4.1 CreateUser .....	83
5.4.2 CreateUserReturn .....	84
5.4.3 SetUser .....	84
5.4.4 SetUserReturn .....	85
5.4.5 SetBerechtigungsnachweis .....	85
5.4.6 SetBerechtigungsnachweisReturn .....	86
5.4.7 GetUser .....	86
5.4.8 GetUserReturn .....	87
5.4.9 GetAllUsers .....	87
5.4.10 GetAllUsersReturn .....	88
5.4.11 DelUser .....	88
5.4.12 DelUserReturn .....	88
5.4.13 UnlockUser .....	89
5.4.14 UnlockUserReturn .....	89
5.5 Fehlernachrichten (Exceptions) .....	90
5.5.1 TStandardExceptionInfo .....	90
5.5.2 TechnicalExceptionInfo .....	91
5.5.3 CredentialInvalidExceptionInfo .....	91
5.5.4 NotAuthorizedExceptionInfo .....	92
5.5.5 SemanticExceptionInfo .....	92
5.5.6 NotFoundExceptionInfo .....	93

5.5.7 LockedExceptionInfo .....	93
5.5.8 NotLockedExceptionInfo .....	94
5.5.9 NacherfassungCompletedExceptionInfo .....	94
5.5.10 NacherfassungNotYetCompletedExceptionInfo .....	94
5.5.11 YearCompletedExceptionInfo .....	94
5.5.12 YearNotCompletedExceptionInfo .....	95
5.5.13 DuplicateUserExceptionInfo .....	95
6 Fachmodul Dokumente .....	97
6.1 Allgemein verwendete Typen .....	97
6.1.1 TERwDatum .....	97
6.1.2 TERwZeit .....	97
6.1.3 TGeschlecht .....	99
6.2 Typen für identifizierende Angaben .....	100
6.2.1 TDokumentInfo .....	100
6.2.2 TRegisterArt .....	102
6.2.3 TEintragsNummer .....	102
6.2.4 TRegisterJahrId .....	103
6.2.5 TEintragsId .....	104
6.2.6 TUrkundlTeilId .....	105
6.2.7 THinweisTeilId .....	106
6.3 Typen für enthaltene XML- und PDF-Dokumente .....	107
6.3.1 TXMLContainer .....	107
6.3.2 TPDFVersion .....	108
6.3.3 TPDFInhalt .....	108
6.3.4 TPDFContainer .....	109
6.4 Element für in PDF enthaltene XML-Daten .....	110
6.4.1 UrkundlRegister .....	110
6.5 Typen für Signaturdaten .....	111
6.5.1 TPK7Signature .....	111
6.5.2 TSignatureData .....	112
6.5.3 TOCSPResponseData .....	112
6.5.4 TSignaturDatenContainer .....	113
6.5.5 TEvidenceDocument .....	114
6.5.6 TEvidenceRecord .....	115
6.6 Typen für Dokumente .....	116
6.6.1 TUrkundlTeil .....	116
6.6.2 THinweisTeil .....	117
6.6.3 TEintragsUebersichtZeile .....	118
6.6.4 TEintragsListe .....	120
6.6.5 TJahresAbschluss .....	120
6.7 Elemente für Dokumente .....	121
6.7.1 UrkundlTeilDokument .....	121
6.7.2 HinweisTeilDokument .....	122
6.7.3 EintragsUebersicht .....	122
6.7.4 RegisterEintrag .....	123
6.7.5 JahresAbschlussDokument .....	124
6.7.6 RegisterJahresInfo .....	125
6.8 Basistypen für die Suche .....	127
6.8.1 TZeitraumTag .....	127
6.8.2 TZeitraumJahr .....	127
6.9 Typen für die Suche .....	128
6.9.1 TSuchdaten .....	128

6.9.2	TGSuchdaten	130
6.9.3	TELSuchdaten	131
6.9.4	TSSuchdaten	132
6.9.5	TSuchergebnisStatus	133
6.9.6	TNamensInfo	133
6.9.7	TSperrvermerkArt	134
6.9.8	TEintragsInfo	135
6.9.9	TGEintragsInfo	136
6.9.10	TELEintragsInfo	138
6.9.11	TSEintragsInfo	139
6.10	Elemente für die Suche	140
6.10.1	Suchdaten	140
6.10.2	Suchergebnis	141
7	Fachmodul Inhalte	143
7.1	Allgemein verwendete Typen	143
7.1.1	TFamilienstand	143
7.1.2	TArtGeburt	144
7.1.3	TTodesart	145
7.1.4	TNamensArt	145
7.1.5	TVornamensArt	146
7.2	Typen für Eintragsdaten im urkundlichen und im Hinweisteil	147
7.2.1	TAenderungsArt	147
7.2.2	TAenderung	148
7.2.3	TAenderungInfo	149
7.3	Typen für den urkundlichen Teil	150
7.3.1	TBeurkundung	150
7.3.2	TNamen	151
7.3.3	TPerson	153
7.3.4	TEintragKurz	154
7.3.5	TEintrag	155
7.3.6	TGericht	156
7.3.7	TGerichtsbeschlussKurz	157
7.3.8	TGerichtsbeschluss	158
7.3.9	TFeststellung	158
7.3.10	TTodesErkl	159
7.4	Typen für Geburtseinträge	160
7.4.1	TKind	160
7.4.2	TGeburt	162
7.4.3	TElternteil	164
7.5	Typen für Einträge der Ehe oder der Lebenspartnerschaft	165
7.5.1	TPartner	165
7.5.2	TEPartner	168
7.5.3	TLPartner	168
7.5.4	TBegründung	169
7.5.5	TArtAufloesungEhe	171
7.5.6	TArtAufloesungLP	172
7.5.7	TAufloesungEntscheidung	173
7.5.8	TTodPartner	173
7.5.9	TAuflNeuBegründung	175
7.6	Typen für Sterbeeinträge	176
7.6.1	TVerstorbenePerson	176
7.6.2	TWohnung	177

7.6.3	TTod .....	179
7.6.4	TSPartner .....	182
7.7	Elemente für Daten des urkundlichen Teils .....	183
7.7.1	GUrkundTeil .....	183
7.7.2	EUrkundTeil .....	184
7.7.3	LUrkundTeil .....	188
7.7.4	SUrkundTeil .....	191
7.8	Typen für Hinweise zum Geburtseintrag .....	193
7.8.1	TAufloesungTod .....	193
7.8.2	TEheLPKind .....	194
7.8.3	TGeburtKindDesKindes .....	195
7.8.4	TTestamentsverzeichnis .....	197
7.8.5	TEintragTod .....	197
7.9	Typen für Hinweise zum Ehe- oder Lebenspartnerschaftseintrag .....	198
7.9.1	TBestimmungName .....	198
7.10	Typen für Hinweise zum Sterbeeintrag .....	199
7.10.1	TEintragEhe .....	199
7.10.2	TEintragLP .....	200
7.11	Elemente für den Hinweisteil .....	201
7.11.1	GHinweise .....	201
7.11.2	EHinweise .....	205
7.11.3	LHinweise .....	209
7.11.4	SHinweise .....	213
8	Webservices .....	215
8.1	Technische Methoden .....	216
8.1.1	GetServerInfo .....	216
8.1.2	IsServerInTestmode .....	216
8.1.3	GetMandantenInfo .....	216
8.1.4	GetStAmtStrukturInfo .....	217
8.2	Fachliche Methoden .....	217
8.2.1	ReserveEintragsId .....	217
8.2.2	InsertEintrag .....	218
8.2.3	GetRegisterEintrag .....	219
8.2.4	GetRegisterEintragForUpdate .....	220
8.2.5	UnlockEintrag .....	220
8.2.6	UpdateEintrag .....	221
8.2.7	UpdateUrkundTeil .....	222
8.2.8	UpdateHinweisTeil .....	223
8.2.9	GetEintragsUebersicht .....	224
8.2.10	GetEintrag .....	224
8.2.11	GetEintragForUpdate .....	225
8.2.12	GetUrkundTeil .....	226
8.2.13	GetHinweisTeil .....	226
8.2.14	FindEintrag .....	227
8.2.15	FindEintragZentral .....	228
8.2.16	InsertEintragNacherfassung .....	228
8.2.17	GetRegisterEintragForNacherfassung .....	230
8.2.18	GetRegisterEintragInNacherfassung .....	231
8.2.19	CompleteNacherfassung .....	231
8.2.20	GetJahresInfo .....	232
8.2.21	MakeJahresAbschluss .....	232
8.2.22	UndoJahresAbschluss .....	233



8.2.23 GetEvidenceDocument .....	234
8.2.24 SetSperrvermerk .....	234
8.2.25 HasSperrvermerk .....	235
8.2.26 DelSperrvermerk .....	236
8.2.27 GetEintragStatus .....	236
8.2.28 ReserveEintragsIdForNacherfassung .....	237
8.2.29 CheckVerfuegung .....	237
8.3 Methoden der Benutzerverwaltung .....	238
8.3.1 CreateUser .....	238
8.3.2 SetUser .....	239
8.3.3 SetBerechtigungsnachweis .....	239
8.3.4 GetUser .....	240
8.3.5 GetAllUsers .....	240
8.3.6 DelUser .....	241
8.3.7 UnlockUser .....	241
A Konkordanz PStV Anlage 1 und XPSR .....	243
A.1 Allgemeine Registerangaben für alle Register .....	243
A.2 Geburtenregister .....	245
A.2.1 Angaben zur Geburt .....	245
A.2.2 Angaben zum Kind .....	246
A.2.3 Mutter / Annehmende des Kindes .....	246
A.2.4 Vater / Annehmender des Kindes .....	248
A.2.5 Eheschließung der Eltern .....	249
A.2.6 Ehe des Kindes .....	250
A.2.7 Lebenspartnerschaft des Kindes .....	251
A.2.8 Kind des Kindes .....	253
A.2.9 Testamentsverzeichnis .....	253
A.2.10 Tod, Todeserklärung, Feststellung der Todeszeit des Kindes .....	254
A.3 Eheregister .....	255
A.3.1 Angaben zur Ehe .....	255
A.3.2 Angaben zur Ehefrau .....	255
A.3.3 Angaben zum Ehemann .....	257
A.3.4 Auflösung der Ehe durch Entscheidung .....	259
A.3.5 Tod, Todeserklärung, Feststellung der Todeszeit der Ehefrau .....	260
A.3.6 Tod, Todeserklärung, Feststellung der Todeszeit des Ehemannes .....	261
A.3.7 Wiederverheiratung der Ehefrau .....	262
A.3.8 Wiederverheiratung des Ehemannes .....	263
A.3.9 Lebenspartnerschaft der Ehefrau .....	264
A.3.10 Lebenspartnerschaft des Ehemannes .....	264
A.4 Lebenspartnerschaftsregister .....	265
A.4.1 Angaben zur Lebenspartnerschaft .....	265
A.4.2 Angaben zum 1. Lebenspartner .....	266
A.4.3 Angaben zum 2. Lebenspartner .....	267
A.4.4 Auflösung der Lebenspartnerschaft .....	269
A.4.5 Tod, Todeserklärung, Feststellung der Todeszeit 1. Lebenspartner .....	270
A.4.6 Tod, Todeserklärung, Feststellung der Todeszeit 2. Lebenspartner .....	271
A.4.7 Neue Ehe 1. Lebenspartner .....	273
A.4.8 Neue Ehe 2. Lebenspartner .....	273
A.4.9 Neue Lebenspartnerschaft 1. Lebenspartner .....	274
A.4.10 Neue Lebenspartnerschaft 2. Lebenspartner .....	274
A.5 Sterberegister .....	275
A.5.1 Angaben zum Sterbefall .....	275

A.5.2 Angaben zur verstorbenen Person .....	276
A.5.3 Familienstand des Verstorbenen .....	277
A.5.4 Ehe des Verstorbenen .....	278
A.5.5 Lebenspartnerschaft des Verstorbenen .....	278
A.5.6 Todeserklärung, Gerichtliche Feststellung der Todeszeit .....	279
B Zeichensatz für XPSR .....	281
Literaturverzeichnis .....	287
C Eingebundene externe Modelle .....	289
C.1 LatinChars .....	289

# 1 Einleitung

---

## 1.1 Grundlegende Konzepte und Ziele

Am 1. Januar 2009 trat aufgrund des Gesetzes zur Reform des Personenstandsrechts (Personenstandsrechtsreformgesetz - PStRG) vom 19. Februar 2007 (BGBl I S. 122) ein gänzlich neu gefasstes Personenstandsgesetz in Kraft. Mit der Reform wurde ab dem 01.01.2009 eine elektronische Führung der Personenstandsregister zugelassen, die spätestens zum 01.01.2014 verpflichtend in allen Standesämtern umgesetzt werden muss.

In der ebenfalls am 01.01.2009 in Kraft getretenen neuen Personenstandsverordnung (PStV) wird beschrieben, welche Anforderungen an die elektronischen Registerverfahren und Fachverfahren gestellt werden (§ 11 Abs. 1 und 2 PStV). *Registerverfahren* sind die Datenverarbeitungsverfahren für die elektronischen Personenstandsregister und dienen zur Speicherung der Registereinträge. *Fachverfahren* dienen als fachliche Unterstützung für die Standesbeamten bei der Erstellung (einschließlich Anbringung der qualifizierten elektronischen Signatur), Fortführung, Suche und Anzeige der Registereinträge.

In dieser Aufteilung in die Komponenten *Registerverfahren* und *Fachverfahren* bestehen folgende Verantwortlichkeiten:

1. Das Registerverfahren hat die Verantwortlichkeit, die Integrität der elektronischen Register mitsamt der langfristigen Sicherung der qualifizierten elektronischen Signatur sicherzustellen gemäß Kapitel 2 der Personenstandsverordnung (PStV) vom 22. November 2008.

Infolgedessen liegt die Besonderheit des Registerverfahrens in den technischen (und organisatorischen) Umsetzungen der Anforderungen der PStV.

2. Das Fachverfahren enthält die benötigte fachliche Logik, um die Standesbeamtinnen und Standesbeamten optimal in der Beurkundung in den Personenstandsregistern zu unterstützen.

Infolgedessen muss das Fachverfahren stets die gesetzlichen Grundlagen unterstützen und entsprechende Änderungen zum Stichtag anbieten.

Weiterhin wurde in § 11 Abs. 3 PStV geregelt, dass die Registerverfahren und die Fachverfahren nur über eine Schnittstelle verbunden sein dürfen. Anforderungen an diese Schnittstelle wurden dort ebenfalls beschrieben. Die nachfolgende Spezifikation der Schnittstelle (XPersonenstandsregister - XPSR) setzt die rechtlichen und fachlichen Anforderungen um und gewährleistet das Erreichen folgender Ziele:

1. Verteilung der Aufgaben der elektronischen Registerführung zwischen Fach- und Registerverfahren.

Dabei soll der fachliche Inhalt der Register sowie die Durchführung der eigentlichen Beurkundungen soweit wie möglich ausschließlich Gegenstand des Fachverfahrens sein, wohingegen das Registerverfahren seine Aufgabe in der langfristigen Sicherung der Register hat.

2. Interoperabilität von Fach- und Registerverfahren unabhängig von technischen Gegebenheiten oder Herstellern.

Durch die Definition der Datenstrukturen basierend auf XML Schema sowie der Webservices basierend auf WSDL wird erreicht, dass Verfahren verschiedener Hersteller mit unterschiedlichen Betriebssystemen, Programmiersprachen u.ä. miteinander kooperieren können. Die öffentliche Verwaltung erreicht damit größere Unabhängigkeit von Herstellern und eine langfristige Investitionssicherheit.

3. Entkopplung der Entwicklung von Fach- und Registerverfahren.

Soweit gesetzliche oder andere fachliche Änderungen nicht den Aufbau des Inhalts der elektronischen Registereinträge betreffen, wird durch die Verteilung der Verantwortlichkeiten die Weiterentwicklung von Fach- und Registerverfahren unabhängig voneinander möglich. Dies betrifft z.B. auf der einen Seite Veränderungen an der Benutzerschnittstelle im Fachverfahren und auf der anderen Seite Weiterentwicklungen von Komponenten für die Langfristerhaltung der elektronischen Signaturen im Registerverfahren.

Die Schnittstelle wird definiert durch die Datenstrukturen der in den elektronischen Registern gespeicherten Inhalte und Dokumente, die Nachrichten zum Austausch dieser Dokumente zwischen Fach- und Registerverfahren (basierend auf XML Schema) sowie Webservices, mit denen dieser Austausch bewerkstelligt werden kann (basierend auf der Web Services Description Language WSDL).

## 1.2 Zur Entwicklung der Spezifikation

Die Versionen 1.0 - 1.4 der Spezifikation (unter dem Namen ePR-Schnittstelle) wurden von der Projektgruppe ePR der Fachhochschule Gießen-Friedberg in Kooperation mit dem Hessischen Ministerium des Inneren und für Sport, dem Verlag für Landesamtswesen und der ekom21 entwickelt.

Die Versionen 1.0 - 1.4 der ePR-Schnittstelle sind öffentlich zugänglich auf der [Webseite von Prof. Dr. Burkhardt Renz](#) an der Technischen Hochschule Mittelhessen (früher Fachhochschule Gießen-Friedberg).

Am 24. September 2010 hat der IT-Planungsrat die Empfehlung der Bund/Länder-Arbeitsgruppe „Evaluierung des Personenstandsrechts“ zugestimmt, die ePR-Schnittstelle zu einer XÖV-konformen Spezifikation weiterzuentwickeln.

In 11 Workshops 2010 - 2012 hat die Projektgruppe „XPersonenstandsregister“ die jetzt vorliegende Spezifikation XPersonenstandsregister XPSR entwickelt.

Dabei wurde die Spezifikation XÖV-konform modelliert und erzeugt. Abweichungen von den Empfehlungen von XÖV waren nur an solchen Stellen notwendig, wo Änderungen dazu geführt hätten, dass bereits vorhandene und elektronisch signierte Registereinträge nach dem neuen Schema nicht mehr valide gewesen wären. Ferner wurden alle fachliche Veränderungen berücksichtigt, die sich aus den Änderungen von PStG und PStV zum 1.11.2013 ergeben haben.

## Mitwirkende

Seit 2010 haben an der Entwicklung der Spezifikation für XPSR mitgewirkt:

Name	Institution
Baas, Jan-Peter	Bearing Point
Biere, Thomas	Bundesamt für Sicherheit in der Informationstechnik
Bockstette, Rainer	Bundesministerium des Inneren
Fazel, Kambiz	Bearing Point
Gailer, Peter	Bayerisches Staatsministerium des Innern

Name	Institution
Gerbaulet, Bernd	Accenture
Graser, Ingo	Verlag für Standesamtswesen, Frankfurt am Main
Jancar, Stephan	Verlag für Standesamtswesen, Frankfurt am Main
Königbauer, Walter	Bayerisches Staatsministerium des Innern
Labun, Eugen	Technische Hochschule Mittelhessen
Marienfeld, Adalbert	Dortmunder Systemhaus, Stadt Dortmund
Meissner, Ortrun	Niedersächsisches Ministerium für Inneres und Sport
Meller, Christopher	Bearing Point
Metzner, Klaudia	Verlag für Standesamtswesen, Frankfurt am Main
Neumann, Jens	Bearing Point
Renz, Burkhardt	Technische Hochschule Mittelhessen
Steinbeck, Volker	ekom21
Volkmer, Ulrich	Datenzentrale Baden-Württemberg
Weber, Hannes	Koordinierungsstelle für IT-Standards, Bremen

## 1.3 Inhalt und Aufbau der Spezifikation

### 1.3.1 Gegenstand dieser Spezifikation

Gegenstand dieser Spezifikation sind:

**Identifizierung von Registereinträgen.** Es wird spezifiziert, wie Registereinträge und Jahresabschlusssdokumente in den elektronischen Personenstandsregistern identifiziert werden.

**Struktur der Registereinträge.** Es wird spezifiziert, welchen Aufbau die Registereinträge und die Jahresabschlusssdokumente haben. Die Spezifikation erfolgt durch XML-Schema-Dateien, die die Struktur der Informationen festlegen sowie durch die Angabe weiterer Bedingungen, die die Daten erfüllen müssen.

**Langfristige Sicherung der elektronischen Signatur.** Es wird spezifiziert, wie die elektronischen Signaturen langfristig gesichert werden können. Dadurch wird gleichzeitig die langfristige Überprüfbarkeit der Integrität der Registereinträge erreicht.

**Zugriff auf die Registereinträge.** Es wird spezifiziert, wie Fachverfahren auf die elektronischen Register zugreifen können. Die Spezifikation erfolgt durch eine WSDL-Datei, die Webservices zum Zugriff auf die Register definiert.

**Benutzerberechtigung.** Die Schnittstelle sieht Methoden vor, mit denen die Standesamtsleitung oder von ihr Beauftragte die Berechtigungen von Mitarbeitern im Standesamt für die Benutzung des elektronischen Personenstandsregisters verwalten kann. Dies betrifft *nur* die Berechtigungen via des Fachverfahrens auf das Register zugreifen zu können. Davon unabhängig sind die Berechtigungen zum Zugriff auf die Infrastruktur, mittels derer Fachverfahren und Registerverfahren kommunizieren. Diese sind von den Betreibern des Registerverfahrens gemäß den Anforderungen der PStV einzurichten.

### 1.3.2 Weitere Anforderungen (nicht Gegenstand dieser Spezifikation)

Darüberhinaus gibt es eine Reihe weiterer Anforderungen an Registerverfahren, die jedoch *nicht* Gegenstand dieser Spezifikation sind:

**Kommunikation mit dem Registerverfahren.** Der Zugriff von Fachverfahren auf die Schnittstelle des Registerverfahrens muss auf einem sicheren Kommunikationsweg erfolgen, um dem hohen Schutzbedarf (§10 Abs. 1 PStV) gerecht zu werden.

**Revision.** Registerverfahren müssen die Zugriffe auf die Registereinträge zum Zwecke der Nachvollziehbarkeit und Überprüfung (Revision) protokollieren. Wie dies geschieht, wird in dieser Spezifikation nicht festgelegt.

**Sicherung der Integrität der Registereinträge.** Registerverfahren müssen geeignete Methoden der Datensicherung und der Überprüfung von Datensicherungen vorsehen, um langfristig die Integrität der Registereinträge zu erhalten.

**Betriebskonzept.** Registerverfahren müssen in einem Umfeld betrieben werden, das die *Vertraulichkeit* und *Integrität* der Daten sicherstellt, in dem unbefugter Zugriff auf Anlagen, Verfahren und Daten verhindert und der befugte Zugriff nur durch Personen erfolgen kann, die zur Vertraulichkeit verpflichtet sind. Ein Betriebskonzept zur Umsetzung solcher Anforderungen ist nicht Gegenstand dieser Spezifikation.

### 1.3.3 Aufbau der Spezifikation

Die Spezifikation umfasst folgende Teile:

**Aufbau und Eigenschaften der elektronischen Personenstandsregister.** In diesem Kapitel wird die Struktur der Register, der Registereinträge, Datenformate für den Inhalt der Registereinträge, die Art des Zugriffs auf das Register und die langfristige Sicherung der elektronischen Signaturen spezifiziert.

**Entwurfsentscheidungen.** Dieses Kapitel dient der Begründung für die Prinzipien, nach denen die Datenstrukturen in XML und die Webservices in WSDL entworfen sind. Dieser Teil ist nicht normativ, er erläutert die technischen Entscheidungen beim Entwurf der Datenstrukturen und Webservices.

**Prozesse.** Die wichtigsten Abläufe im Standesamt werden beschrieben, insofern sie die Schnittstelle zum Registerverfahren betreffen. Die dargestellten Prozesse sollen verdeutlichen, wie die Schnittstelle verwendet werden soll.

**Fachmodul Nachrichten.** Dieses Kapitel enthält alle Nachrichten, die Fach- und Registerverfahren austauschen.

**Fachmodul Dokumente.** Die Inhalte der Nachrichten bestehen zunächst aus den übertragenen Dokumenten für urkundlichen Teil und Hinweisteil der Registereinträge. Der Aufbau dieser Dokumente wird in diesem Kapitel beschrieben.

**Fachmodul Inhalte.** Dieses Kapitel beschreibt die Datenstrukturen für die Inhalte der Dokumente, die zwischen den Verfahren ausgetauscht werden. Hier finden sich also die eigentlichen Inhalte der Personenstandseinträge.

**Webservices für den Zugriff auf die Register.** Dieses Kapitel beschreibt die Webservices zum Einstellen, Fortführen, Ändern und Suchen von Einträgen in den Personenstandsregistern, sowie weitere Funktionen der Schnittstelle zum XPSR.

### 1.3.4 Übersicht über Schema- und WSDL-Dateien der Spezifikation

Die Spezifikation ist technisch umgesetzt in XML-Schema-Definition für die Datenstrukturen sowie WSDL-Dateien für die Webservices. Tabelle 1.1 gibt eine Übersicht über die beteiligten Dateien. Dabei steht base für <http://www.fh-giessen.de/epr>.

**Tabelle 1.1. Schema- und WSDL-Dateien der Spezifikation**

Namensraum	Präfix	Rev	Datei	Gegenstand
base/latinchars	xpsr-lc:	1.0	xpersonenstandsregister-latinchars.xsd	XÖV String.Latin erweitert

Namensraum	Präfix	Rev	Datei	Gegenstand
base/Inhalt/v1	xpsri:	1.5	xpersonenstandsregister-inhalte_1_5.xsd	Inhalte von urkundlichem und Hinweisteil
base/Container/v1	xpsrd:	1.5	xpersonenstandsregister-dokumente_1_5.xsd	Dokumente für Registereinträge und Suchdaten
base/WSRegister/v1	xpsrn:	1.5	xpersonenstandsregister-nachrichten_1_5.xsd	Nachrichten für den Zugriff auf Registerverfahren
base/WSRegister/v1	xpsrn:	1.5	xpersonenstandsregister-wsregister_1_5.wsdl	Definitionen der Webservices

**Hinweis:** Werden die im Personenstandsregister zusätzlich benötigten Zeichen in eine künftige Version von XÖV Lateinische Zeichen in Unicode übernommen, kann die obige Schema-Datei durch diejenige des XÖV-Standards ersetzt werden. Dazu muss im Modell von XPSR nur für String.Latin das dann gültige externe Modell an Stelle des jetzigen eingebunden werden.

## 1.4 Änderungshistorie der Spezifikation

Tabelle 1.2. Änderungshistorie

Datum	Autor	Änderung
21.11.2013	KoSIT	<b>Version 1.6: CR 30/2013: Erweiterung von String.Latin</b> String.Latin um das geschützte Leerzeichen erweitert.
21.11.2013	KoSIT	<b>Version 1.6: CR 28/2013 (Behörde der Begründung)</b> Der Typ <i>TBegründung</i> wurde um das optionale Kindelement <i>BehoerdeDerBegründung</i> (Feld 3070 der Anlage 1 PStV) erweitert.
23.10.2013	KoSIT	<b>Version 1.6: CR 24/2013 (Verfügungsstatus und Eintrags-sperre)</b> Jede Änderung an Registerinhalten wurde durch Reservierungsnachweise abgesichert. Der Datentyp <i>TRegisterEintragMitStatus</i> wurde um einen Reservierungsnachweis ergänzt, sodass nun in den Methoden <i>getRegisterEintragForUpdateReturn</i> und <i>getRegisterEintragForNacherfassungReturn</i> ein Reservierungsnachweis vom Registerverfahren an das Fachverfahren zurückgegeben wird. In den Nachrichten <i>InsertEintrag</i> , <i>UpdateEintrag</i> , <i>UpdateUrkundlTeil</i> und <i>UpdateHinweisTeil</i> wurden Reservierungsnachweise als Pflichtelemente aufgenommen.  Außerdem wurde der Prozess der Nachbeurkundung dahingehend überarbeitet, dass für die Nacherfassung der Erstbeurkundung nun analog zur normalen Erstbeurkundung das Reservieren der EintragsId erforderlich ist. Dazu wurde die Webservice-Methode <i>ReserveEintragsIdForNacherfassung</i> definiert. In diesem Zusammenhang wurden die Nachrichten <i>eserveEintragsIdForNacherfassung</i> und <i>eserveEintragsIdForNacherfassungReturn</i> in die Spezifikation aufgenommen.
23.10.2013	KoSIT	<b>Version 1.6: CR 8/2013 (Statusinformationen eines Eintrags)</b> Die Webservice-Methode <i>GetEintragStatus</i> wurde definiert. In dem Zusammenhang wurden folgende Nachrichten und Datentypen in die Spezifikation aufgenommen: <i>GetEintragStatus</i> , <i>GetEintragStatusReturn</i> und <i>TEintragStatus</i> .
02.04.2013	KoSIT	Version 1.5: Wertebereich für den Typ <i>TGeschlecht</i> aufgrund der Entscheidungen der Qualitätssicherungsinstanz XPSR am 12.03.

Datum	Autor	Änderung
		2013 angepasst. Die XPSR-lokale Version von String.Latin sowie den Anhang B korrigiert (nun Restriction über xs:string und alle Zeichen soweit möglich in einem Codepoint ausgedrückt).
27.12.2012	B. Renz	Version 1.5: Zeichen im verwendeten String.Latin nach XPSR auf Antrag BMI ergänzt.
07.10.2012	B. Renz	Version 1.5: Typen, Nachrichten und Methoden zur Benutzerverwaltung gemäß Entwurf von Bearing Point
05.10.2012	B. Renz	Version 1.5: Info über Sperrvermerk im Suchergebnis, Hinweise auf Verwendung bei FindEintragZentral
04.10.2012	B. Renz	Version 1.5: String.Latin erweitert, Anhang B
10.09.2012	B. Renz	Version 1.5: Exceptions und Nullwerte der Methoden überarbeitet
08.09.2012	B. Renz	Version 1.5: Neue Nachrichten für GetMandantenInfo, GetStAmtStrukturInfo, FindEintragZentral, GetRegisterEintragInNacherfassung
08.09.2012	B. Renz	Version 1.5: Kapitel 1 - 3 aktualisiert
07.09.2012	B. Renz	Version 1.5: RegisterJahresInfo erweitert: IstAbgeschlossen und Liste der Einträge, die sich in Nacherfassung befinden
07.09.2012	B. Renz	Version 1.5: TSuchdaten Flag für phonetische Suche
27.08.2012	B. Renz	Version 1.5: Art des Sperrvermerks: TSperrvermerkArt
27.08.2012	B. Renz	Version 1.5: Namen einer Person mit optionalem Feld Datum-Wirksamkeit bei Namensänderungen
27.08.2012	B. Renz	Version 1.5: TArtAufloesungEhe und TArtAufloesungLP erweitert.
22.08.2012	B. Renz	Version 1.5: Datentyp TGeschlecht erweitert.
20.08.2012	B. Renz	Version 1.5: Felder optional gemacht, die bei Nachbeurkundungen oftmals nicht vorhanden sind.
04.01.2012	Projektgruppe XPSR	Version 1.5: Mimik bei Nacherfassung analog zur „normalen“ Fortführung: getEintragForNacherfassung wird durch getRegisterEintragForNacherfassung ersetzt.
22.12.2011	Projektgruppe XPSR	Version 1.5: Ereignisort in TSuchdaten aufgenommen.
21.12.2011	Projektgruppe XPSR	Version 1.5: Kreis für die nähere Kennzeichnung des Ortes in TVerstorbenePerson aufgenommen.
12.12.2011	Projektgruppe XPSR	Version 1.5: Name in TEintragKurz optional, weil oft in der Paxis keine Angaben vorhanden sind.
07.12.2011	Projektgruppe XPSR	Version 1.5: XÖV LatinChars inkludiert, String.Latin für alle Text-Datenfelder im Register.
30.11.2011	Projektgruppe XPSR	Version 1.5: TodesErkl und AufhebungTodesErkl in GHinweise gemäß PStV Anlage 1 aufgenommen
30.11.2011	Projektgruppe XPSR	Version 1.5: Kreis für die nähere Bezeichnung des Ortes in TEintrag aufgenommen
15.08.2011	Projektgruppe XPSR	Version 1.5: Neue Methode GetRegisterEintragForUpdate
15.08.2011	Projektgruppe XPSR	Version 1.5: Nachrichten aus WSDL in Schemadatei gemäß XÖV
15.08.2011	Projektgruppe XPSR	Version 1.5: Namensräume an XÖV angepasst



Datum	Autor	Änderung
15.08.2011	Projektgruppe XPSR	Version 1.5: Typen und Nachrichten beginnen entsprechend XÖV mit einem Großbuchstaben
04.03.2011	Projektgruppe ePR	Version 1.4: Bemerkung zur Implementierung von getRegisterEintrag.
04.11.2010	Projektgruppe ePR	Version 1.4: get-Methoden geben <null> zurück statt NotFoundException.
28.10.2010	Projektgruppe ePR	Version 1.4: Methode getEvidenceRecord geändert in getEvidenceDocument.
14.10.2010	Projektgruppe ePR	Version 1.4: Neue Methoden für die Nacherfassung: insertEintragNacherfassung, getEintragForNacherfassung, completeNacherfassung
14.10.2010	Projektgruppe ePR	Version 1.4: Neue Methode reserveEintragsId, Anpassung von insertEintrag
14.10.2010	Projektgruppe ePR	Version 1.4: Einbettung von register.xml in Urkundl-TeilPDFMitXML präzisiert
14.10.2010	Projektgruppe ePR	Version 1.4: getEintrag, getHinweisTeil, getUrkundlTeil, getEintragsUebersicht, getRegisterEintrag können <null> zurückgeben
14.10.2010	Projektgruppe ePR	Version 1.4: tSignaturDatenContainer kann mehrere Elemente <SignaturStatus> haben
14.10.2010	Projektgruppe ePR	Version 1.4: Methode hasSperrvermerk kann <null> zurückgeben
14.10.2010	Projektgruppe ePR	Version 1.4: ErstellungsZeitpunkt in tDokumentInfo präzisiert
14.10.2010	Projektgruppe ePR	Version 1.4: Amtsbezeichnung in tBeurkundung optional
14.10.2010	Projektgruppe ePR	Version 1.4: EreignisOrt in tEintragsInfo optional
14.10.2010	Projektgruppe ePR	Version 1.4: Wohnung in tUrkundlTeil optional
01.03.2010	Projektgruppe ePR	Version 1.3: ArchivId in DokumentInfo optional
01.03.2010	Projektgruppe ePR	Version 1.3: Geburtstag in tSEintragsInfo optional
01.03.2010	Projektgruppe ePR	Version 1.3: ErstellerVorname in EintragsUebersichtsZeile optional
01.03.2010	Projektgruppe ePR	Version 1.3: Präzisierung des Inhalts von register.xml
15.11.2009	Projektgruppe ePR	Version 1.2: Familienname des Kindes muss nicht unbedingt eingetragen werden - tKind, tGeburtKindDesKindes, tSuchdaten, tGEintragsInfo
15.11.2009	Projektgruppe ePR	Version 1.2: tGerichtsbeschluss in AufhebungTodesErkl
15.11.2009	Projektgruppe ePR	Version 1.2: EntscheidungsDatum in tGerichtsbeschluss optional
15.11.2009	Projektgruppe ePR	Version 1.2: tArtAuflösungEhe erweitert und besser dokumentiert
15.11.2009	Projektgruppe ePR	Version 1.2: Kreis in tGeburt, tTod und tBegründung
15.11.2009	Projektgruppe ePR	Version 1.2: tÄnderungsinformation optional
15.11.2009	Projektgruppe ePR	Version 1.2: tNamensart beliebige Leerzeichen erlaubt
15.11.2009	Projektgruppe ePR	Version 1.2: tFamilienstand berücksichtigt VwV 31.5 und wird offene Liste
31.03.2009	Projektgruppe ePR	Version 1.1: tGeburtKindDesKindes
31.03.2009	Projektgruppe ePR	Version 1.1: tNamensArt

Datum	Autor	Änderung
23.12.2008	Projektgruppe ePR	Version 1.0

## 2 Aufbau und Eigenschaften der elektronischen Personenstandsregister

### 2.1 Inhalt und Aufbau der Register

#### 2.1.1 Registereinträge

Das Standesamt beurkundet den Personenstand (§ 1 Abs. 2 PStG). Für jeden Personenstandsfall, also für Geburt, Eheschließung, Begründung einer Lebenspartnerschaft und Sterbefall, wird der Personenstand vom zuständigen Standesamt im Geburten-, Ehe-, Lebenspartnerschafts- bzw. Sterberegister eingetragen.

Die verschiedenen Register werden durch Abkürzungen gekennzeichnet. Dabei steht

- G für das Geburtenregister,
- E für das Eheregister,
- L für das Lebenspartnerschaftsregister und
- S für das Sterberegister.

Ein *Registereintrag* besteht aus einem *urkundlichen Teil* und einem *Hinweisteil* (§ 3 Abs. 1 Satz 2 PStG).

Der urkundliche Teil eines Registereintrags wird mit dem Familiennamen der beurkundenden Person abgeschlossen und durch ihre qualifizierte elektronische Signatur unterzeichnet.

Jeder Registereintrag wird eindeutig identifiziert durch

1. die Standesamtsnummer des Standesamtes, das die Erstbeurkundung durchgeführt hat (siehe [2.3.2](#)),
2. die Art des Registers,
3. das Jahr des Eintrags der Erstbeurkundung und
4. die Eintragsnummer, die vom zuständigen Standesamt im Laufe eines Jahres für die Erstbeurkundungen in einem Register eindeutig vergeben wird.

Diese einen Registereintrag eindeutig identifizierenden Daten werden in dieser Spezifikation als *EintragsId* bezeichnet.

#### 2.1.2 Folgebeurkundungen

Ein Registereintrag kann durch Folgebeurkundungen im urkundlichen Teil und durch Änderungen des Hinweisteils ergänzt werden. Dabei können folgende Fälle auftreten:

- Durch eine Folgebeurkundung wird der urkundliche Teil ergänzt und es ändert sich zugleich der Hinweisteil. Beispiel: Bei einer Vaterschaftsanerkennung wird der Vater im urkundlichen Teil eingetragen und im Hinweisteil wird sein Geburtseintrag vermerkt.
- Durch eine Folgebeurkundung wird nur der urkundliche Teil ergänzt, der Hinweisteil ändert sich jedoch nicht. Beispiel: Bei der nachträglichen Anzeige von Vornamen eines Kindes werden die Vornamen im urkundlichen Teil ergänzt, der Hinweisteil bleibt unverändert.
- Der Hinweisteil eines Registereintrags wird verändert, es findet jedoch keine Folgebeurkundung statt. Beispiel: Die Eheschließung der Eltern wird im Hinweisteil eines Geburtseintrags vermerkt.

**Abbildung 2.1. Aufbau eines Registereintrags**

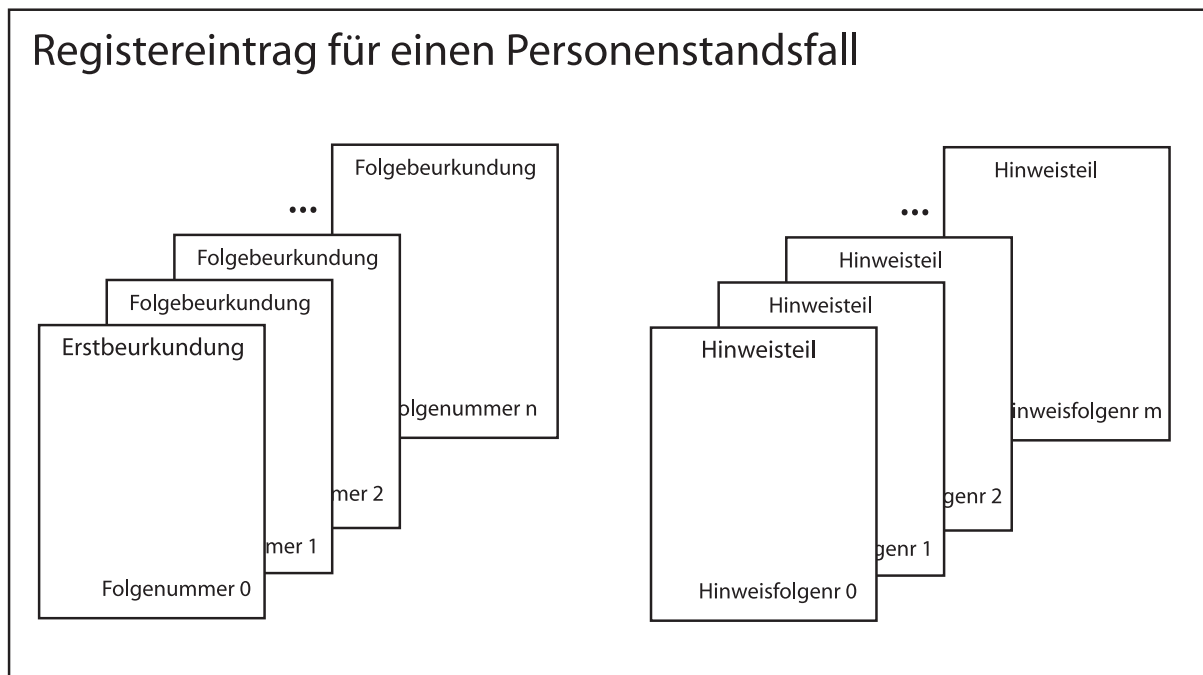

Die Folgebeurkundungen im urkundlichen Teil *ergänzen* die bisherige Beurkundung durch die Angaben, die den Inhalt der Beurkundung verändern.

Eine Folgebeurkundung wird mit dem Familiennamen der beurkundenden Person abgeschlossen und durch ihre qualifizierte elektronische Signatur unterzeichnet. Diese Signatur bezieht sich auf den Inhalt der Folgebeurkundung und ihre Zugehörigkeit zum Registereintrag.

Folgebeurkundungen werden durch die *Folgenummer* zusätzlich zur Eintragsnummer eindeutig gekennzeichnet. Die Erstbeurkundung hat die Folgenummer 0, die erste Folgebeurkundung die Folgenummer 1 usw. Die Folgenummer 0 wird zur eindeutigen technischen Identifizierung für die Erstbeurkundung verwendet, sie ist rechtlich nicht Teil der Eintragsnummer.

Im Registereintrag werden auch alle durch Änderungen entstehenden Versionen des Hinweistells langfristig gespeichert. Die Reihenfolge der Hinweistelle ergibt sich durch die *Hinweisfolgennummer*. Diese Nummer ist technisch für die Kennzeichnung der Reihenfolge der Hinweistelle notwendig.

Abbildung 2.1 veranschaulicht, aus welchen Bestandteilen ein einzelner Registereintrag bestehen kann und Tabelle 2.1 zeigt in einem Beispiel eine Übersicht über die Bestandteile eines Registereintrags.

**Tabelle 2.1. Übersicht über die Bestandteile eines Registereintrags (Beispiel)**

Registereintrag für die Geburt von Erika Schneider am 15. Januar 2009 mit der Eintragsnummer 124 im Standesamt Frankfurt am Main.

Anlass	Datum	Folgenummer	Hinweisfolgenr	Erläuterung
Beurkundung der Geburt	17.01.2009	0	0	Urkundlicher Teil und Hinweisteil werden erstellt
Nachträgliche Anzeige von Vornamen	24.01.2009	1	0	Folgebeurkundung ohne Änderung des Hinweistteils
Vaterschaftsanerkennung	30.03.2009	2	1	Folgebeurkundung mit Änderung des Hinweistteils
Eheschließung der Eltern	24.06.2009	2	2	Änderung des Hinweistteils ohne Folgebeurkundung

Die Registereinträge enthalten alle Zustände in chronologischer Folge, so dass die Veränderung eines Registereintrags von der Erstbeurkundung über alle Folgebeurkundungen und Änderungen der Hinweise dargestellt werden kann. Der rechtliche gültige Zustand ist für jeden Registereintrag die *aktuelle Fassung* von urkundlichem und Hinweisteil.

Die Registereinträge werden über die in § 5 Abs. 5 PStG genannten Fristen fortgeführt.

**Bemerkung:**

Die Regelungen über die Folgebeurkundungen sind informationstechnisch nicht einfach umsetzbar, da sich zwei Belange überkreuzen:

1. Für den eigentlichen Registereintrag sieht die PStV vor, dass bei einer Folgebeurkundung nur die Änderungen in die Folgebeurkundung aufzunehmen sind, und nicht ein neuer, nun aktueller Stand des Eintrags erstellt wird.
2. Für die Ausstellung einer Urkunde aus einem Eintrag benötigt ein Fachverfahren stets den aktuellen Zustand der Beurkundung, und nicht eine Folge von Ersteintrag und Deltas der Änderungen durch Folgebeurkundungen.

Diesen beiden Anliegen trägt der Aufbau der Register in folgender Weise Rechnung:

1. Jeder urkundliche Teil und jeder Hinweisteil enthält nach einer Folgebeurkundung oder einer Hinweisänderung den aktuellen Zustand des Eintrags, so dass diese Angaben ohne Änderungen in eine auszustellende Urkunde übernommen werden können.
2. Jeder urkundliche Teil und jeder Hinweisteil enthält bei der Folgebeurkundung oder der Hinweisänderung die vollständige Information, welche Angaben sich gegenüber dem vorherigen Stand geändert haben. Dazu dient die Angabe von Änderungsinformationen, siehe [7.2.3](#).

## 2.1.3 Datenformate für Registereinträge

Die Inhalte der Registereinträge werden für verschiedene Aufgaben benötigt:

1. die kontextunabhängige Wiedergabe des Inhalts von urkundlichem Teil und Hinweisteil für die in § 5 Abs. 5 PStG genannten Fristen,
2. die elektronische Verarbeitung der Inhalte gemäß den Aufgaben des Standesamts.

Es werden zwei Datenformate eingesetzt, um beiden Aufgaben gerecht zu werden:

1. XML (Extensible Markup Language (XML) 1.0 <http://www.w3.org/TR/REC-xml/>) in der Ausprägung beschrieben durch die in diesem Dokument spezifizierten Schemata als strukturierte Form der Daten für die elektronische Verarbeitung in *Datenform*.
2. PDF/A (ISO 19005-1 Conformance Level B) für die Darstellung von urkundlichem Teil und Hinweisteil in *Dokumentform*,

Die Inhalte der beiden Datenformate:

- die Datenform des urkundlichen Teils enthält die Daten des jeweils aktuellen Stands des urkundlichen Teils, mitsamt Angabe der Änderungen gegenüber dem vorherigen Stand,
- die Datenform des Hinweistells eines Registereintrags enthält den jeweils aktuellen Stand des Hinweistells, auch wieder unter Angabe der Änderungen gegenüber dem vorherigen Stand.
- Die Dokumentform des urkundlichen Teils eines Registereintrags enthält den urkundlichen Teil dargestellt wie durch die PStV vorgeschrieben,
- die Dokumentform des Hinweistells eines Registereintrags enthält den Hinweisteil dargestellt gemäß PStV,

## 2.1.4 Elektronische Signatur

Die PStV sieht in §9 vor, dass die Registereinträge durch die dauerhaft überprüfbare qualifizierte elektronische Signatur der Urkundperson unterzeichnet werden und dass sich diese Signatur auf die „im Format XML gespeicherten Haupteinträge und Folgebeurkundungen“ bezieht. Darüberhinaus sollen die Registereinträge und die Folgebeurkundungen als Dokumente in PDF/A im Personenstandsregister gespeichert werden.

Diese Vorgabe wird in dieser Spezifikation auf folgende Weise umgesetzt:

- Diese Spezifikation besteht in ihrem wesentlichen Teil in der Festlegung von XML-Schemata, *wie* die Angaben der Registereinträge strukturiert im XML-Format angelegt werden können.
- Die dafür vorgesehenen Datenstrukturen sehen auch Container vor, in denen die Registereinträge und die Folgebeurkundungen als Dokumente im Format PDF/A gespeichert werden können.
- Für die elektronische Signatur sieht die Spezifikation die Signatur nach PKCS#7 vor.

### *Bemerkung:*

Zum Zeitpunkt des Inkrafttretens des PStG am 1.1.2009 standen keine zertifizierten und zuverlässigen Komponenten zur Verfügung, die den Inhalt der strukturierten Form der Registereinträge und Folgebeurkundungen im Format XML visualisieren und eine Signatur nach XMLDSig erzeugen konnten.

Hingegen gab es geeignete Komponenten, mit denen Dokumente im Format PDF visualisiert und mit einer qualifizierten elektronischen Signatur versehen werden können.

Auf Basis dieser Situation sieht diese Spezifikation eine Vorgehensweise vor, die sowohl den rechtlichen Gegebenheiten wie den beim Beginn der elektronischen Registerführung möglichen technischen Vorgehensweisen Rechnung trägt:

- Das Fachverfahren erstellt die Beurkundung in strukturierter Form im XML-Format (gemäß dieser Spezifikation) und visualisiert die Beurkundung im PDF-Format. Die Angaben des Eintrags in strukturierter Form im Format XML werden als Datei mit Namen „register.xml“ in diese PDF-Datei eingebettet.
- Das Fachverfahren verwendet eine Signaturkomponente, die eine qualifizierte elektronische Signatur für Dokumente im Format PDF nach PKCS#7 erstellt.

Dadurch bezieht sich die Signatur auf die Daten in strukturierter Form wie von der PStV gefordert, zugleich kann die Übereinstimmung dieser Daten mit der Visualisierung im PDF-Dokument jederzeit und langfristig zweifelsfrei überprüft werden.

Da ein PDF-Dokument mit einer eingebetteten Datei nicht dem Standard PDF/A entspricht, wird darüberhinaus ein Dokument desselben Inhalts im Format PDF/A im Register gespeichert, damit auch diese Vorgabe der PStV erfüllt ist.

### *Bemerkungen zur Weiterentwicklung der Spezifikation*

Die Lösung, die bisher in den elektronischen Registern für die genannte Problematik eingesetzt wird, ist nicht wirklich befriedigend, weil das PDF-Dokument redundant vorliegt. Sie wurde in der Version 1.5 der

Spezifikation nur beibehalten, damit keine Migration der bisherigen Registereinträge notwendig wurde. Eine Migration der existenten Registereinträge hätte zur Folge, dass migrierte Einträge nicht mehr zur ursprünglichen elektronischen Signatur der Urkundsperson passen würden.

Eine langfristige Veränderung der Spezifikation der Registerschnittstelle an diesem Punkt wurde in den Workshops der Projektgruppe „XPersonenstandsregister“ teilweise kontrovers diskutiert:

- Denkbar ist der Einsatz von XMLDSig für die Signatur sowie eines zertifizierten XML-Viewers der eine durch XSL-Transformationen erzeugte Darstellung der Registereinträge darstellt.
- Denkbar ist aber auch die Verwendung von PDF/A-2 (normiert 2011 als ISO 19005-2:2011). Dieses Archivformat sieht die Einbettung digitaler Dokumente und Signaturen vor. Das bisherige Vorgehen in den elektronischen Registern entspricht also diesem Konzept. Die redundante Speicherung der PDF-Dokumente wäre damit unnötig. Bestehende Registereinträge wären kompatibel und müssten nicht migriert werden.

Welche Lösung für die Weiterentwicklung von XPSR auch immer gewählt werden wird, in jedem Fall wird zu klären sein, wie mit den bisher vorhandenen Registereinträgen verfahren wird und wie eine rechtssichere Migration dieser Daten durchgeführt wird. Auch die Wirtschaftlichkeit einer solchen Migration wird zu überdenken sein.

## 2.2 Zugriff von Fachverfahren auf die Register

Die für die Führung der elektronischen Personenstandsregister eingesetzten elektronischen Verfahren haben zwei Komponenten: das *Fachverfahren* und das *Registerverfahren*.

- Das Fachverfahren ist zuständig für die Bearbeitung der Vorgänge im Standesamt – es verfügt über die dafür benötigte Fachlogik.
- Das Registerverfahren ist zuständig für die dauerhafte sichere Verwahrung des Registereinträge.

Das Registerverfahren verwahrt die Registereinträge: die Dokumentform so, wie sie das Fachverfahren zur Verwahrung übergibt und die Datenform gemäß der in dieser Spezifikation vorgegebenen XML-Struktur.

- Das Registerverfahren bietet dem Fachverfahren eine Webservice-Schnittstelle für das Archivieren von Erstbeurkundungen, Folgebeurkundungen und Änderungen von Hinweistteilen, sowie für die Suche nach Registereinträgen gemäß dieser Spezifikation.

Die Schnittstelle ist spezifiziert auf Basis der Web Services Definition Language (Web Service Definition Language (WSDL) 1.1 <http://www.w3.org/TR/wsdl>).

- Das Fachverfahren verwendet diese Webservice-Schnittstelle für die Zusammenarbeit mit dem Registerverfahren.

Durch diese Aufgabenteilung zwischen dem Fachverfahren und dem Registerverfahren wird die Interoperabilität verschiedener Systeme auf beiden Seiten möglich.

## 2.3 Zuständigkeit von Standesämtern und Identifizierung von Registereinträgen

### 2.3.1 Zuständigkeit von Standesämtern

Das *Standesamt der Erstbeurkundung* ist das Standesamt, das die Erstbeurkundung eines Personenstandsfalls durchgeführt hat. Es vergibt die eindeutige EintragsId, die insbesondere die Standesamtsnummer dieses Standesamts beinhaltet. Zum Zeitpunkt der Erstbeurkundung war dieses Standesamt auch das zuständige Standesamt.

Das *zuständige Standesamt* ist dasjenige Standesamt, das zu einem bestimmten Zeitpunkt für die Registerinträge und damit insbesondere ihre Fortführung zuständig ist. In vielen Fällen wird das zuständige Standesamt das Standesamt der Erstbeurkundung sein. Es kann aber auch sein, dass ein Standesamt aufgelöst wurde und die Zuständigkeit für die Einträge an ein anderes Standesamt übergegangen ist. In diesem Falle führt das zuständige Standesamt die Einträge für das Standesamt der Erstbeurkundung fort. Die bei der Erstbeurkundung vergebene Eintragsld ändert sich dadurch nicht.

Ein *verwaltetes Standesamt* ist ein früheres Standesamt, dessen Einträge heute durch ein anderes Standesamt, das heute zuständige Standesamt, fortgeführt werden.

Beispiel: Eine Geburt wurde im Standesamt München I im Februar 1998 beurkundet. Das Standesamt München I ist das Standesamt der Erstbeurkundung und war Anfang 1998 natürlich auch das zuständige Standesamt. Am 1.7.1998 wurden die Standesämter München I, München II, München III und München IV zum Standesamt München zusammengelegt. Damit ging die Verantwortung für die Einträge des Standesamts München I an das Standesamt München über. Nun ist heute das Standesamt München das zuständige Standesamt und München I das verwaltete Standesamt.

## 2.3.2 Standesamtsnummer

Die Standesamtsnummer wird vom jeweils zuständigen Statistischen Landesamt vergeben. Das Statistische Landesamt teilt den Standesämtern die Standesamtsnummer unter der Bezeichnung „Standesamtsschlüssel“ zu.

Eine einmal an ein Standesamt vergebene Standesamtsnummer darf nie später für ein anderes Standesamt verwendet werden.

Ist ein Standesamt für ein verwaltetes Standesamt zuständig, für das keine Standesamtsnummer vergeben wurde, vergibt das zuständige Standesamt die Standesamtsnummer für das verwaltete Standesamt in folgender Weise: Die Standesamtsnummer des verwalteten Standesamts besteht aus der Standesamtsnummer des zuständigen Standesamts gefolgt von drei weiteren Ziffern, die für das verwaltete Standesamt eindeutig sind.

## 2.4 Zeichenvorrat und Zeichensatzkodierung des Registerinträge

### 2.4.1 Zeichenvorrat

In Deutschland werden die Personenstandseinträge von den Standesämtern in lateinischer Schrift geführt. Bei Urkunden aus einem anderen Staat gelten für die Eintragung in die deutschen Personenstandsregister nach dem CIEC-Übereinkommen Nr. 14 folgende Regeln [3]:

- Namen aus Urkunden in lateinischer Schrift werden unverändert wiedergegeben.
- Namen aus Urkunden mit anderen Schriftzeichen werden transliteriert, dabei werden die ISO-Normen angewandt, sofern es sie für die jeweiligen Schriftzeichen gibt.

Es gibt nach ISO Transliterationsnormen für die Transliteration kyrillischer, arabischer, hebräischer und griechischer Schriftzeichen in lateinische Schriftzeichen.

Der *Zeichenvorrat* für die Einträge und Urkunden umfasst die lateinischen Schriftzeichen (Grundbuchstaben) in allen Varianten mit diakritischen Zeichen, wie sie in den Staaten verwendet werden, die lateinische Schriftzeichen verwenden. Dieser Zeichenvorrat ist eine Teilmenge des Unicode (ISO/IEC 10646).

XPSR Version 1.5 schreibt die Verwendung von XÖV Lateinische Zeichen in Unicode vor, siehe [http://xoev.de/latinchars/1\\_1/latinchars.pdf](http://xoev.de/latinchars/1_1/latinchars.pdf) ergänzt um einige Zeichen, die in



Anhang B, *Zeichensatz für XPSR* aufgeführt sind. Diese Zeichen kommen im vietnamesischen Alphabet vor oder werden für die Transliteration aus dem Kyrillischen benötigt. Es ist bekannt, dass es Registerinträge gibt, in denen diese Zeichen verwendet werden.

## 2.4.2 Zeichenkodierung

Einträge im elektronischen Personenstandsregister müssen die Deklaration der *Zeichenkodierung* im XML-Prolog enthalten. Registerverfahren müssen gemäß der Spezifikation von XML die Kodierungen UTF-8 und UTF-16 verarbeiten können. Die PStV schreibt als Zeichenkodierung UTF-8 vor.

## 2.5 Langfristige Sicherung der elektronischen Signaturen

### 2.5.1 Signaturprüfung und Erhaltung der Beweiskraft

Die Registerschnittstelle nach XPSR geht davon aus, dass das Registerverfahren bei der Übernahme elektronisch signierter Dokumente die elektronische Signatur prüft und ihre Beweiskraft langfristig gemäß dem Konzept von *ArchiSig - Beweiskräftige und sichere Langzeitarchivierung digital signierter Dokumente* (siehe [www.archisig.de](http://www.archisig.de)) sichert. Es wird empfohlen für die Registerverfahren Komponenten für die Langfristerhaltung der elektronischen Signaturen zu verwenden, die das ArchiSig-Konzept implementieren.

Die Registerschnittstelle sieht einen Nachrichtenaustausch `GetEvidenceDokument` vor, mit dem das Registerverfahren alle gesicherten *Evidence Records* nach IETF-RFC 4998 zu einem Dokument bereitstellt, mittels derer die langfristige Gültigkeit der elektronischen Signatur belegt werden kann.

### 2.5.2 Langfristige Überprüfbarkeit der Integrität von Dokumenten

Das in Abschnitt 2.5.1 angegebene Vorgehen eignet sich nicht nur für die Erhaltung der Beweiskraft elektronischer Signaturen, sondern garantiert auch die langfristige Überprüfbarkeit der Integrität von Dokumenten. Deshalb muss dieses Verfahren im elektronischen Personenstandsregister auch für solche Dokumente, z.B. die Hinweisteile, angewandt werden, die selbst keine elektronische Signatur enthalten.



## 3 Entwurfsentscheidungen

Dieses Kapitel erläutert technische Entwurfsentscheidungen bei der Entwicklung der XML-Schemata und der WSDL-Dateien.

Es gibt Entscheidungen, die von den Empfehlungen des XÖV-Handbuchs ([http://www.xoev.de/sixcms/media.php/13/X%D6V-HandbuchV1\\_1.pdf](http://www.xoev.de/sixcms/media.php/13/X%D6V-HandbuchV1_1.pdf)) abweichen. Die ersten Versionen der Schnittstelle wurden entwickelt, ehe das XÖV-Handbuch veröffentlicht wurde. Manche der Entwurfsentscheidungen unterscheiden sich deshalb von denen des XÖV-Handbuchs. Damit die Version 1.5 der Schnittstelle nicht dazu führt, dass bereits existierende elektronische Personenstandseinträge invalide werden, konnten nicht alle Unterschiede zu XÖV beseitigt werden. Es handelt sich aber nur um Empfehlungen, nicht um Muss- oder Sollregeln.

### 3.1 Typen, Elemente, Attribute

#### 3.1.1 Typen und Elemente

Alle wiederverwendeten oder wiederverwendbaren Elementstrukturen sind in den Schemata als Typen definiert.

Namenskonvention: Typen beginnen mit einem großen T, wie z.B. `TEintragsId`.

Die Elemente, die als Wurzelemente von Dokumenten verwendet werden können, werden als globale Elemente definiert, sie verwenden Referenzen auf andere Elemente oder Typen.

Namenskonvention: Elemente beginnen (abweichend von NDR-15 des XÖV-Handbuchs) mit einem Großbuchstaben, wie z.B. `UrkundlTeilDokument`. Diese Konvention gilt für globale und lokale Elemente.

#### 3.1.2 Elemente und Attribute

Grundsätzlich werden Elemente bevorzugt. Auch wenn strukturell gleiche Teile wiederholt werden, werden stets Elemente eingesetzt, sofern die Verwendung abschließend aufgeführt werden kann. So gibt es etwa für Ehefrau und Ehemann jeweils ein eigenes Element, auch wenn sie strukturell gleich sind.

Attribute werden verwendet, wenn gleiche Elementstrukturen mehrfach vorkommen können, jedoch nicht in einer abschließenden Liste, z.B. die Geburten von Kindern oder die Eheschließungen einer Person. Dann wird z.B. ein Attribut `wz` für Wiederholungszähler verwendet, der angibt, um die wievielte Geburt oder Eheschließung es sich handelt.

Attribute werden auch bei technisch benötigten Informationen verwendet, wie z.B. der Angabe des Namensraums im Typ `TXMLContainer`.

## 3.2 Namensräume und Versionen von Datenstrukturen

Datenstrukturen ändern sich, also wird dies auch mit den Datenstrukturen der Registereinträge so sein. Es werden zwei Arten von Änderungen unterschieden und deshalb gibt es ein zweistufiges Schema für Versionsnummern:

1. Das Schema der Daten ändert sich so, dass Dokumente, die dem Schema vor der Änderung entsprechen haben, auch nach der Änderung noch valide sind. Eine solche Änderung ist etwa das Hinzufügen eines optionalen Elements in einer Folge von Elementen.

In diesem Fall ändert sich die Version (*major version*) des Schemas nicht, nur die Fassung (*minor version*) wird erhöht.

2. Das Schema der Daten ändert sich so, dass Dokumente nach dem bisherigen Schema nicht mehr dem neuen Schema genügen können. Eine solche Änderung ist etwa das Hinzufügen eines obligatorischen Elements.

In diesem Fall erhöht sich die Version (*major version*) des Schemas und die Fassung wird auf 0 gesetzt.

Da die zweite Art der Änderung vorhandene Dokumente invalide machen kann, muss dies erkannt werden. Deshalb wird eine Veränderung der Version durch die Veränderung des Namensraum kenntlich gemacht. Das bedeutet, dass neue Dokumente nach einer Änderung der zweiten Art durch ihren Namensraum gekennzeichnet sind.

Aus diesen Überlegungen ergibt sich folgendes Schema für die Bildung der Namensräume:

- Alle Namensräume im Kontext dieser Spezifikation beziehen sich auf ein gemeinsame Basis-URI, nämlich `http://www.fh-giessen.de/epr`, kurz geschrieben in diesem Dokument als *base*.
- Die Namensräume dieser Spezifikation ergeben sich nun durch die Angabe ihres Teilbereichs und der Version des zugehörigen Schemas, so z.B. `base/Inhalt/v1`, ausgeschrieben `http://www.fh-giessen.de/epr/Inhalt/v1`

Zu einem Namensraum können so verschiedene Schema-Dateien gehören, die sich nicht in der Version, jedoch in der Fassung unterscheiden. Dies wird im Dateinamen der Schema-Dateien dargestellt, so trägt die Datei zum Namensraum `base/Inhalt/v1` in der Version 1.5 (= Version 1 in Fassung 5) den Dateinamen `xpersonenstandsregister-inhalte_1_5.xsd`

Damit die Veränderung der Fassung problemlos erfolgt, müssen die beteiligten Verfahren zeitgleich auf eine neue Fassung der Schemata umgestellt werden, die bisher vorhandenen Daten können jedoch unverändert weiter verarbeitet werden.

## 3.3 Elementbehälter und Evolution von Inhalten der Registereinträge

Man muss damit rechnen, dass sich die Inhalte der Registereinträge in der langen Zeit ihrer Aufbewahrung verändern werden. Da die eigentlichen urkundlichen Teile und Hinweisteile als PDF-Dokumente in den Registern abgelegt sind, sind diese nicht durch solche Änderungen betroffen: neue Einträge haben den Inhalt und Aufbau nach den neuen gesetzlichen Bestimmungen, vorhandene Einträge bleiben unverändert bestehen und spiegeln damit den zum Zeitpunkt der Erstellung gültigen rechtlichen Rahmen wieder.

Anders ist es jedoch mit den strukturierten Daten der urkundlichen Teile und Hinweise. Ergeben sich hier gravierende Änderungen, dann müssen Fach- und Registerverfahren in der Lage sein, sämtliche Versionen dieser Daten bearbeiten zu können. (Die Alternative wäre eine Migration der strukturierten Daten bei einer solchen Änderung – eine Datenmigration möchte man jedoch möglichst vermeiden.)

Damit es möglich ist, verschiedene Versionen strukturierter Daten durch die Verfahren zu bearbeiten, werden sie in den Datenbehälter `TXMLContainer` (siehe 6.3.1) verpackt, der als Attribut den Namensraum (mithin die Version) sowie die Fassung der enthaltenen Daten ausweist. Dadurch ist es den Verfahren möglich bei der Verarbeitung der Daten innerhalb eines Elements vom Typ `TXMLContainer` die passende Schema-Definition zu verwenden.

## 3.4 Art und Definition der Webservices

### 3.4.1 Art der Webservices

Man unterscheidet synchrone und asynchrone Webservices. Für die Anbindung von Fachverfahren an Registerverfahren wird ein *synchroner* Webservices verwendet, wie er in dieser Spezifikation definiert wird.

Eine zweite Unterscheidung betrifft die Art der Interaktion der beteiligten Systeme, den sogenannten *interaction style*. Webservices, die auf SOAP basieren, können im RPC-Stil oder dokumentenorientiert angelegt sein. Da zwischen Fachverfahren und dem Registerverfahren Dokumente ausgetauscht werden und auch die Struktur dieser Dokumente Bestandteil der Spezifikation ist, werden dokumentenorientierte Webservices verwendet.

### 3.4.2 Definition der Webservices

Bemerkung zu den Bezeichnungen der Webservices: Wir verwenden sprachlich gemischte Bezeichnungen wie *insertEintrag*. Wir haben uns dafür entschieden, weil die Bezeichnung der Aktion (in diesem Fall *insert*) in englisch eine technisch exakte Bedeutung angibt; andererseits wäre jede englische Übersetzung der Objekte, um die es im Personenstandswesen geht (in diesem Fall dem *Eintrag*) merkwürdig gewesen.

Die Webservices werden in der WSDL (*Web Service Definition Language*) beschrieben.

Wir fassen einen PortType im Sinne von WSDL konzeptionell als eine *Schnittstelle* auf und die im PortType definierten Operations im Sinne von WSDL als *Methoden* dieser Schnittstelle.

Daraus ergibt sich beispielhaft die *konzeptionelle Definition* einer Methode:

```
TMyType MyMethod( TMyType1 param1, TMyType2 param2)
    throws myException
```

Diese Notation wird auch im Referenzteil dieser Spezifikation verwendet.

In der WSDL-Datei wird diese konzeptionelle Definition nach folgenden Konventionen umgesetzt:

#### *Definition der Typen:*

Die Typen für die Schnittstelle, wie `TMyType` werden in der zur WSDL-Datei gehörigen XML-Schema-Datei definiert. Diese wird dann in die WSDL-Datei inkludiert.

Für jede Methode `MyMethod` der Schnittstelle gibt es eine Nachricht, die die Parameter der Methode als Sequenz enthält. Diese Nachrichten wurden so spezifiziert, dass sie globale Elemente im Sinne von NDR-3 des XÖV-Handbuchs sind.

Für jede Methode `MyMethod` der Schnittstelle gibt es einen Returntyp `myMethodReturn`, der genau einen Typ enthält, nämlich den, den die Methode zurückgibt. Auch hier wird wieder eine Nachricht gleichen Namens deklariert.

Zu jeder Exception `MyException` der Schnittstelle gibt es ein Element `MyExceptionInfo`. Auch dieses ist als Nachricht im Sinne des XÖV-Handbuchs modelliert.

*Definition der Messages in WSDL:*

Zu jeder Methode `MyMethod` der Schnittstelle gibt es genau eine Message namens `MyMethodRequest`, die genau einen Part namens `parameters` mit einem Element vom Typ `MyMethod` enthält. Dieses Element ist die Nachricht im Sinne von XÖV, die vom Fachverfahren an das Registerverfahren geschickt wird.

Außerdem gibt es genau eine Message namens `MyMethodResponse`, die genau einen Part namens `return` mit einem Element vom Typ `MyMethodReturn` enthält. Dieses Element ist die Nachricht im Sinne von XÖV, die vom Registerverfahren als Antwort auf die Nachricht `MyMethod` an das Fachverfahren geschickt wird.

```
<wsdl:message name="MyMethodRequest">
  <wsdl:part name="parameters" element="xpsrn:MyMethod"/>
</wsdl:message>
<wsdl:message name="MyMethodResponse">
  <wsdl:part name="return" element="xpsrn:MyMethodReturn"/>
</wsdl:message>
```

Zu jeder Exception `MyException` der Schnittstelle gibt es genau eine Message namens `MyException`, die genau einen Part namens `faultInfo` mit einem Element `MyExceptionInfo` enthält.

```
<wsdl:message name="MyException">
  <wsdl:part name="faultInfo" element="xpsrn:MyExceptionInfo"/>
</wsdl:message>
```

Diese Art der Definition der Methoden des Webservices entspricht dem sogenannten *Wrapper Style*, wie er in *The Java API for XML-Based Web Services (JAX-WS) 2.2* in Abschnitt 2.3.1.2 (siehe <http://download.oracle.com/otndocs/jcp/jaxws-2.2-mrel3-evalu-oth-JSpec/>) beschrieben ist.

Dieser Stil der Definition der Methoden schreibt vor, dass die Bezeichnung der Nachricht, die mit der Methode geschickt wird identisch mit dem Namen der Methode ist. Damit diese Namensgleichheit gewahrt wird, wird in XPSR die Empfehlung NDR-17 von XÖV nicht eingehalten. Diese Empfehlung sieht vor, dass Nachrichten eine eindeutige versionsübergreifende Nummer als Suffix erhalten. Gleichwohl sollen die Namen der Nachrichten in XPSR, die ja den Namen der Methoden des Webservices entsprechen, versionsübergreifend eindeutig sein.

*Definition des PortTypes:*

Im Element `wsdl:portType` wird zu jeder Methode `MyMethod` der Schnittstelle die zugehörige Operation des PortTypes namens `MyMethod` definiert.

Das Element `wsdl:input` hat als Message `MyMethodRequest`, das Element `wsdl:output` `MyMethodResponse`.

Exceptions werden im Element `wsdl:fault` deklariert, sie erhalten als Name `MyException` und als Message die oben definierte Message `MyException`.

```
<wsdl:operation name="MyMethod">
  <wsdl:input message="tns:MyMethodRequest"/>
  <wsdl:output message="tns:MyMethodResponse"/>
  <wsdl:fault name="MyException" message="tns:MyException"/>
</wsdl:operation>
```

In der Spezifikation werden bei der Beschreibung der Methoden ([Kapitel 8, Webservices](#)) jeweils die konzeptionellen Signaturen der Methoden, wie oben beschrieben, verwendet. Die Befolgung der Konventionen zur Umsetzung in die WSDL-Definition führen dazu, dass Werkzeuge zur Generierung von Webservice-Schnittstellen wie etwa `jaxws` gerade Interfaces erzeugen, die genau diese Signatur haben.





## 4 Prozesse

In diesem Kapitel werden wichtige Anwendungsfälle der Schnittstelle zwischen Fach- und Registerverfahren dargestellt.

Die einzelnen Prozesse werden dann durch ein Aktivitätendiagramm illustriert. Dabei werden in zwei Schwimmbahnen die bei der Kommunikation über die Schnittstelle beteiligten Partner dargestellt. In der Mitte stehen dann jeweils die Nachrichten, die zwischen den Verfahren ausgetauscht werden. Die Nachrichten treten jeweils in Paaren auf: das Fachverfahren initiiert einen Nachrichtenaustausch, das Registerverfahren antwortet. Jeder Nachrichtenaustausch entspricht genau einem Aufruf einer Methode des Webservices, die den gleichen Namen wie die Nachricht hat.

Die Beschreibung soll jeweils *beispielhaft* die Verwendung der Schnittstelle zeigen, sie konzentriert sich also auf die Kommunikation der beiden Verfahren. Dabei werden jeweils typische Abläufe dargestellt. Wenn bei der Kommunikation Probleme oder Fehler auftreten, sendet das Registerverfahren Fehlermeldungen (Exceptions), die bei der Beschreibung der Methoden in [Kapitel 8, Webservices](#) detailliert dargestellt werden.

### 4.1 Änderungen von Registerinhalten

Jede Änderung von Registerinhalten wird durch die Verwendung eines „Reservierungsnachweises“ abgesichert, um sicherzustellen, dass Änderungen im Register immer auf Grundlage des aktuellsten Standes durchgeführt werden und nicht irrtümlich Änderungen auf einem veralteten Stand in das Register verfügt werden können.

Änderungen an Registerinhalten können nur in den Prozessen „Erstbeurkundung“, „Folgebeurkundung“, „Nacherfassung“, „Eintrag eines Hinweises“ und „Eintrag stilllegen“ vorgenommen werden. In den Rückgaben der den jeweiligen Prozess auslösenden Methodenaufrufen (d. h. *ReserveEintragsIdReturn*, *GetRegisterEintragForUpdateReturn*, *ReserveEintragsIdForNacherfassungReturn* und *GetRegisterEintragForNacherfassungReturn*) liefert das Registerverfahren einen eindeutigen Reservierungsnachweis an das Fachverfahren zurück und sperrt den entsprechenden Eintrag. Der Eintrag kann dann nur noch unter Angabe des passenden Reservierungsnachweises weiterbearbeitet werden. In den den jeweiligen Prozess abschließenden Methodenaufrufen (d. h. *InsertEintrag*, *UpdateEintrag*, *updateUrkundlTeil* und *UpdateHinweisTeil*) übermittelt das Fachverfahren jeweils einen Reservierungsnachweis an das Registerverfahren. Sofern der übermittelte Reservierungsnachweis dem im Registerverfahren hinterlegtem Reservierungsnachweis entspricht, übernimmt das Registerverfahren die Änderungen, gibt den Eintrag wieder zur Bearbeitung frei und markiert den verwendeten Reservierungsnachweis als nunmehr ungültig. Unterscheidet sich hingegen der vom Fachverfahren übermittelte von dem im Register hinterlegten Reservierungsnachweis, wird eine *NotLockedException* erzeugt.

Der Inhalt des Reservierungsnachweises liegt in der Verantwortung des Registerverfahren. Er wird vom Fachverfahren niemals ausgewertet. Durch das Registerverfahren muss sichergestellt werden, dass

jeder vergebene Reservierungsnachweis eindeutig und einmalig ist, d. h. er bezieht sich auf **genau** eine EintragsID und einmal vergebene Reservierungsnachweise dürfen nicht wiederverwendet werden.

Die Reservierungsnachweise werden im Fachverfahren für die folgenden Aufgaben verwendet:

- Um Schreibvorgänge im Nachhinein auf ihre vollständige Durchführung hin zu prüfen.
- Um den Nachweis zu erbringen, dass eine reservierte Eintragsnummer berechtigter Weise verwendet wird.
- Um den Nachweis zu erbringen, dass ein für eine Fortführung gesperrter Eintrag berechtigter Weise verwendet wird.

## 4.2 Übersicht

Abbildung 4.1. Wichtige Anwendungsfälle

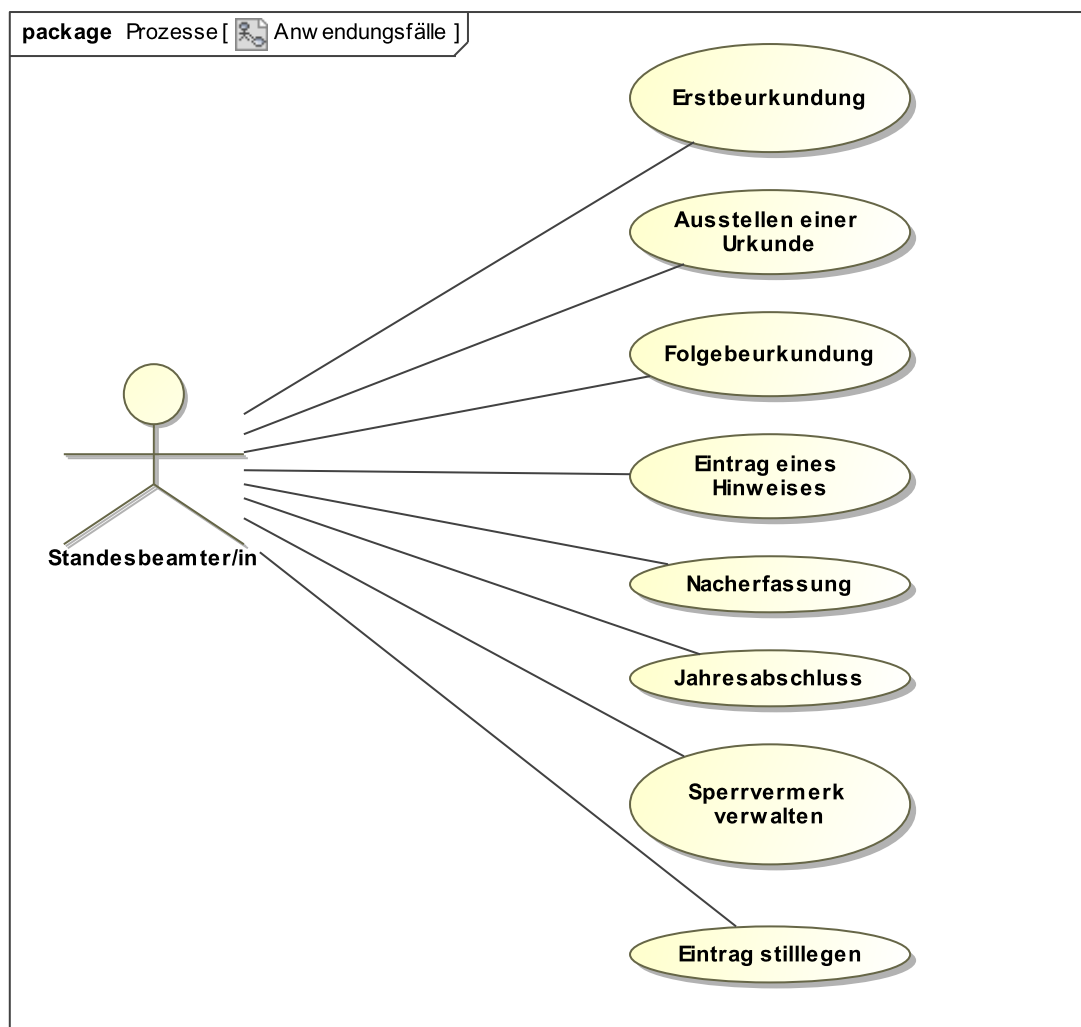

Das Anwendungsfalldiagramm zeigt eine Übersicht der Prozesse, die im Folgenden erläutert werden.

## 4.3 Fachliche Prozesse

### 4.3.1 Erstbeurkundung

Ein neuer Personenstandsfall (Geburt, Eheschließung, Lebenspartnerschaft oder Sterbefall) wird beurkundet.

Abbildung 4.2. Erstbeurkundung

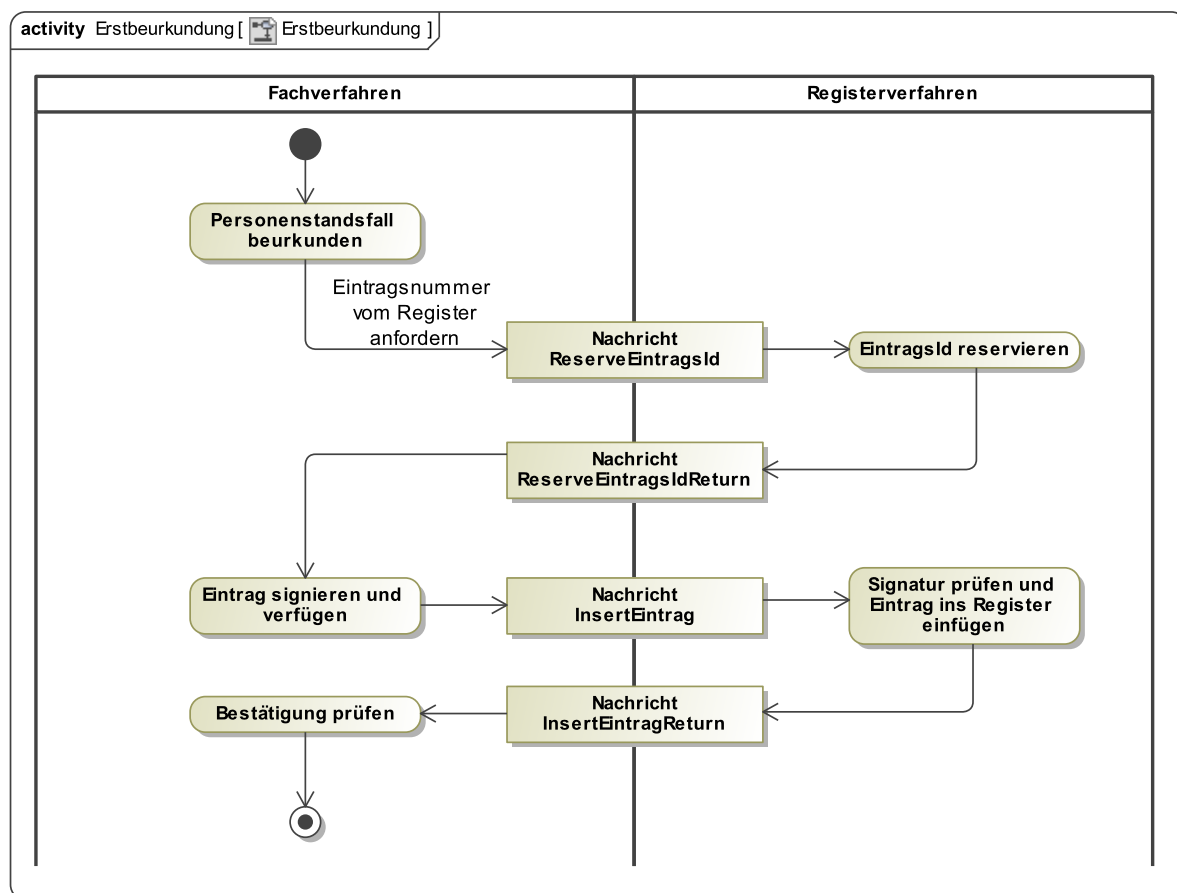

Der Standesbeamte erfasst und prüft die Daten des Personenstandsfalls im Fachverfahren. Für die Vergabe der Eintragsnummer gibt es zwei Möglichkeiten: Die Eintragsnummer wird vom Registerverfahren zunächst reserviert und dann bei der Verfügung verwendet. Dies geschieht mittels der Nachricht `ReserveEintragsId`. Alternativ kann das Fachverfahren die Eintragsnummer selbst wählen.

Der Standesbeamte signiert den neuen Personenstandseintrag und verfügt ihn mittels der Nachricht `InsertEintrag` in das elektronische Register. Das Registerverfahren prüft die Integrität von Eintrag (insbesondere der Eintragsnummer) und Signatur und fügt den neuen Eintrag in das Register ein.

### 4.3.2 Ausstellen einer Urkunde

Aus einem Personenstandseintrag wird eine Urkunde ausgestellt.

Abbildung 4.3. Ausstellen einer Urkunde

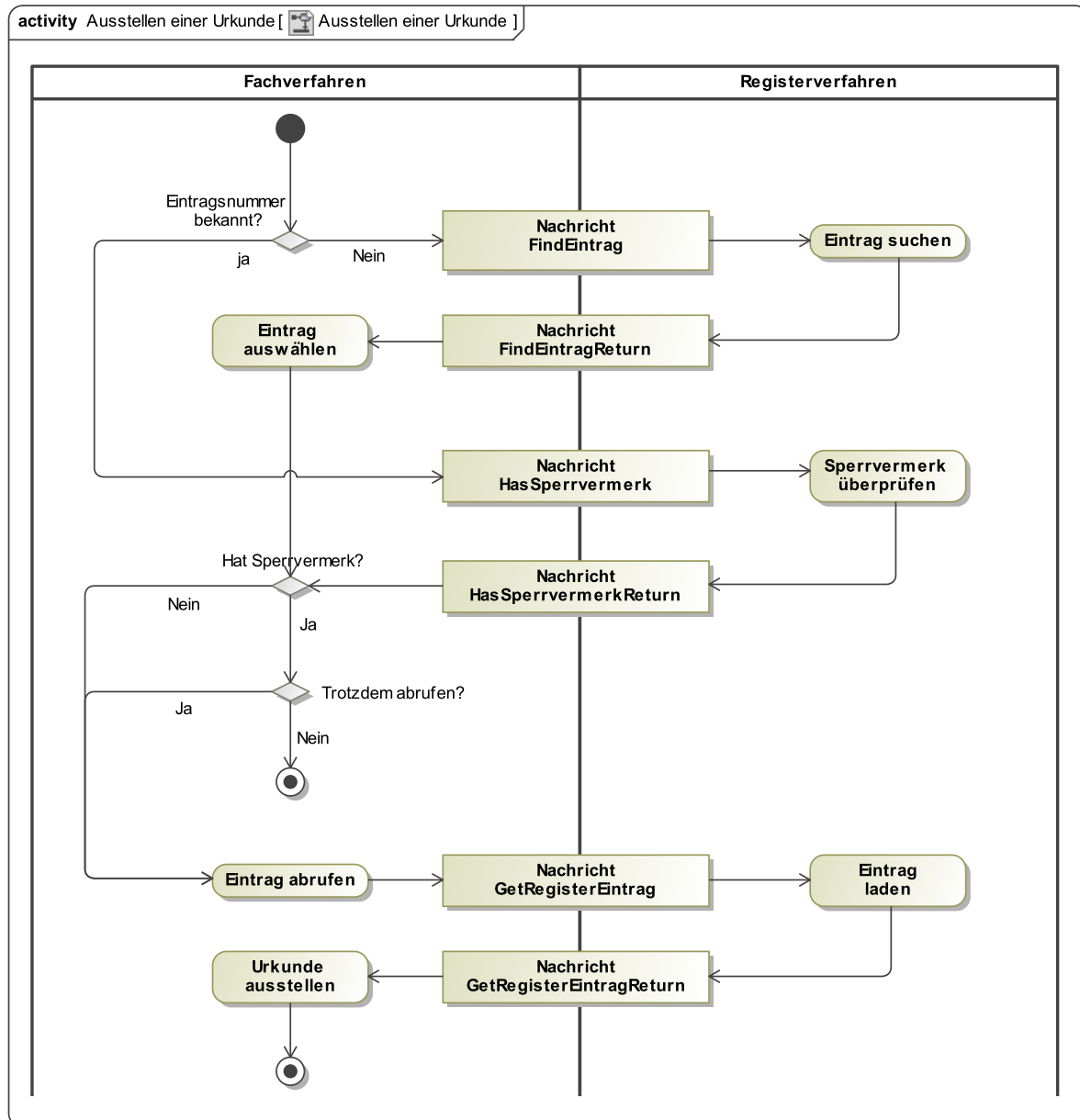

Für die Auswahl des Personenstandseintrags gibt es zwei Möglichkeiten. Es kann sein, dass dem Standesbeamten die EintragsId bekannt ist oder dass er den Eintrag zunächst suchen muss. In zweiten Fall übermittelt er seine Suchkriterien wie Namen u.ä. an das Registerverfahren und erhält eine Trefferliste, aus der die EintragsId des gewünschten Eintrags ausgewählt wird.

Zunächst überprüft das Fachverfahren, ob der gewünschte Eintrag einen Sperrvermerk trägt. Der Standesbeamte entscheidet, ob er den Eintrag abrufen möchte, auch wenn er einen Sperrvermerk trägt. Bei einer Suche mit der Nachricht `FindEintrag` enthält die Antwort bereits die Information, ob ein Eintrag einen Sperrvermerk hat. Wird der Eintrag direkt über eine bekannte Eintragsnummer aufgerufen, muss das Fachverfahren zuerst die Nachricht `HasSperrvermerk` verwenden.

Wird der Eintrag abgerufen, kann im Fachverfahren die Urkunde ausgestellt werden.

Neben der Nachricht `FindEintrag` hat die Schnittstelle auch die Nachricht `FindEintragZentral` für die Suche in zentralen Registern nach Landesrecht. Für diese Nachricht gelten spezielle Bedingungen, siehe [Abschnitt 8.2.15, „FindEintragZentral“](#).

### 4.3.3 Folgebeurkundung

Ein Personenstandsfall wird durch eine Folgebeurkundung fortgeführt.

**Abbildung 4.4. Folgebeurkundung**

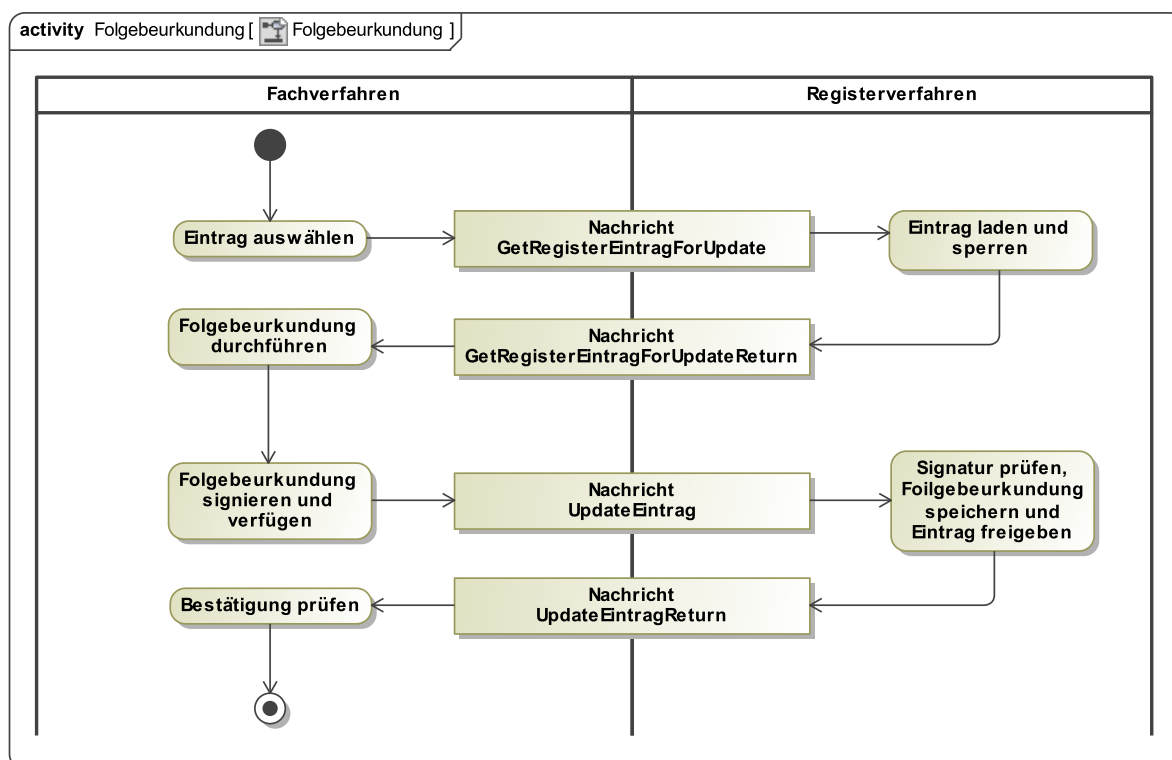

Zunächst wird der Eintrag aus dem Register abgerufen. Dies kann durch die Angabe der EintragsId erfolgen oder über die Suche (wie im Anwendungsfall „Ausstellen einer Urkunde“ dargestellt).

Das Registerverfahren sperrt den Eintrag, so dass ihn andere Standesbeamte nicht gleichzeitig fortführen können.

Im Fachverfahren wird die Folgebeurkundung erfasst, geprüft und signiert und dann ins Register verfügt.

Das Registerverfahren prüft Folgebeurkundung und Signatur, speichert die Folgebeurkundung und gibt die Bearbeitungssperre wieder frei.

Wenn die Bearbeitung abgebrochen wird, gibt es die Nachricht `UnlockEintrag` mit der die Bearbeitungssperre aufgehoben werden kann, ohne dass eine Folgebeurkundung erfolgt.

### 4.3.4 Eintrag eines Hinweises

Im Eintrag wird nur ein Hinweis eingetragen oder geändert, ohne dass eine Folgebeurkundung erfolgt.

Abbildung 4.5. Eintrag eines Hinweises

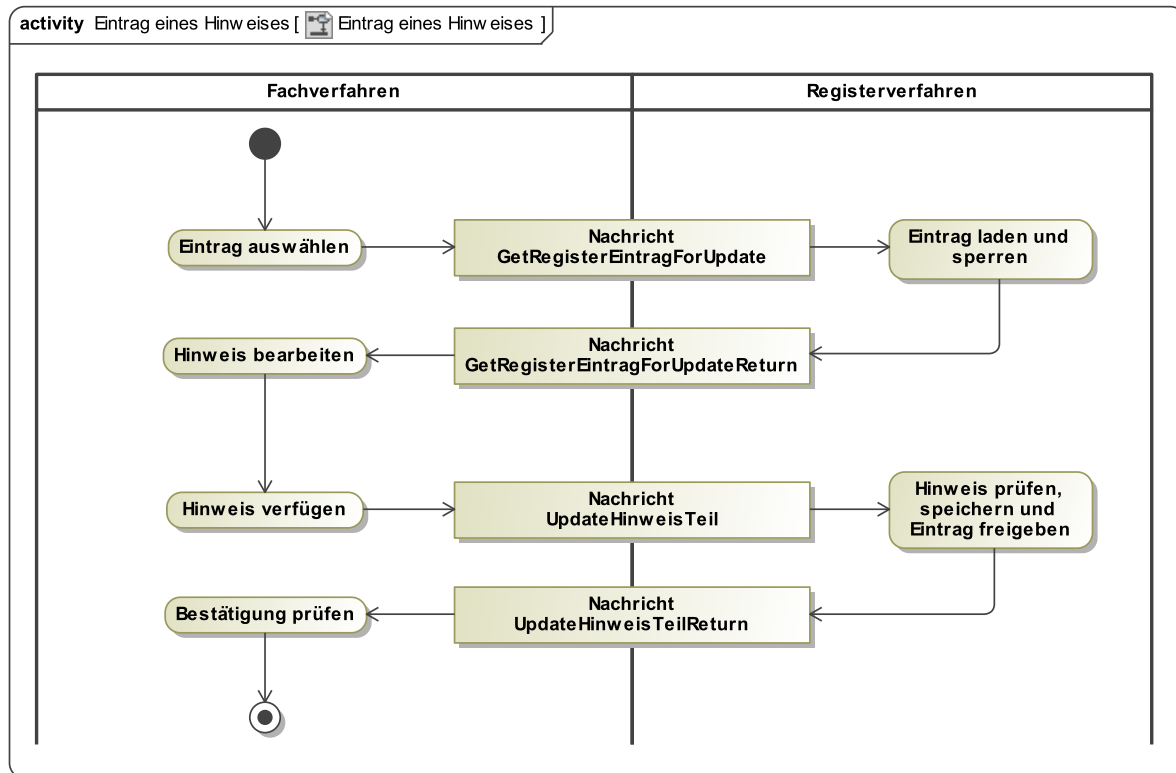

Der Ablauf ist wie beim Anwendungsfall „Folgebeurkundung“, nur dass in diesem Falle keine Signatur erforderlich ist.

### 4.3.5 Nacherfassung

Ein in einem Altregister beurkundeter Personenstandsfall wird in das elektronische Register nacherfasst.

Abbildung 4.6. Nacherfassung

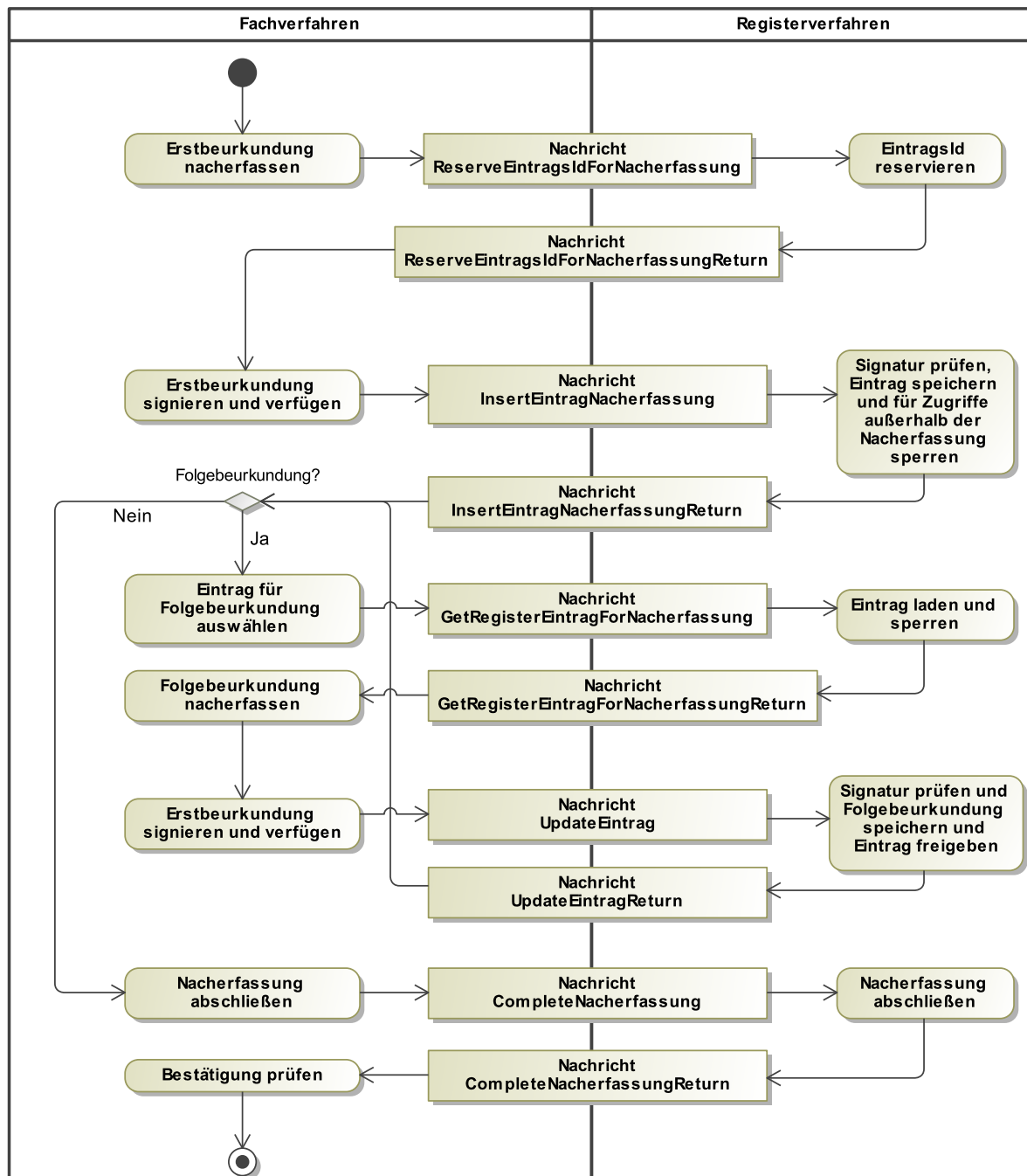

Bei der Nacherfassung wird zunächst die Erstbeurkundung nachvollzogen und dann werden alle Folgebeurkundungen und Änderungen des Hinweistells aus der ursprünglichen Beurkundung übernommen. Der Ablauf entspricht dabei dem Vorgehen bei Erstbeurkundung und Folgebeurkundung bzw. Hinweisänderung. Das Registerverfahren erkennt an den Nachrichten, dass es sich um eine Nacherfassung handelt und stellt sicher, dass der Eintrag erst dann für den „normalen“ Zugriff zur Verfügung steht, wenn die Nacherfassung mit der Nachricht `CompleteNacherfassung` vollständig abgeschlossen ist.

Zusätzlich gibt es die Nachricht `GetRegisterEintragInNacherfassung` mit der ein Eintrag während der Nacherfassung zur Kontrolle des aktuellen Stands eingesehen werden kann.

### 4.3.6 Jahresabschluss

Einen Jahrgang in einem Register abschließen.

Abbildung 4.7. Jahresabschluss

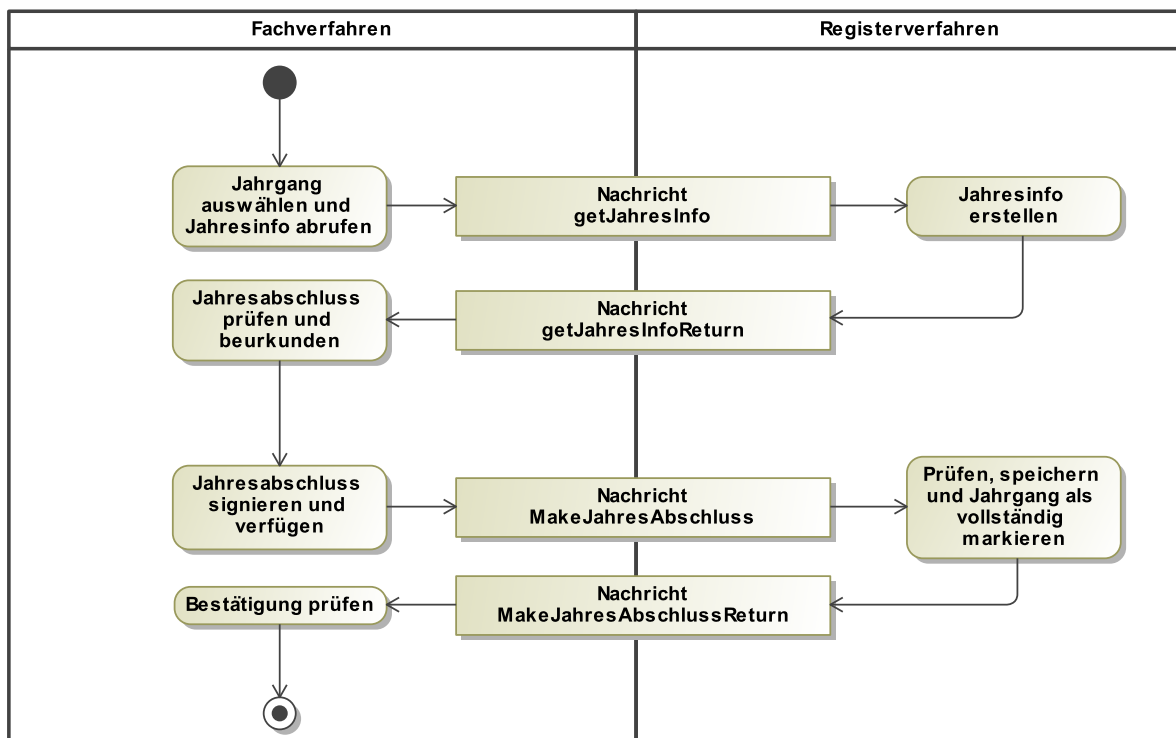

Mittels der Nachricht `GetJahresInfo` kann das Fachverfahren den Überblick über die Einträge in diesem Jahr erhalten. Aus diesen Daten kann ein Jahresabschluss erstellt werden, der dann signiert und mit der Nachricht `MakeJahresAbschluss` ins Register verfügt wird.

Muss ein Jahresabschluss aufgehoben werden, gibt es die Nachricht `UndoJahresAbschluss`.

Die Nachricht `GetJahresInfo` kann immer gesendet werden, unabhängig von der Erstellung von Jahresabschlüssen.

### 4.3.7 Sperrvermerk verwalten

Einen Eintrag mit einem Sperrvermerk versehen oder einen Sperrvermerk entfernen.



Abbildung 4.8. Sperrvermerk verwalten

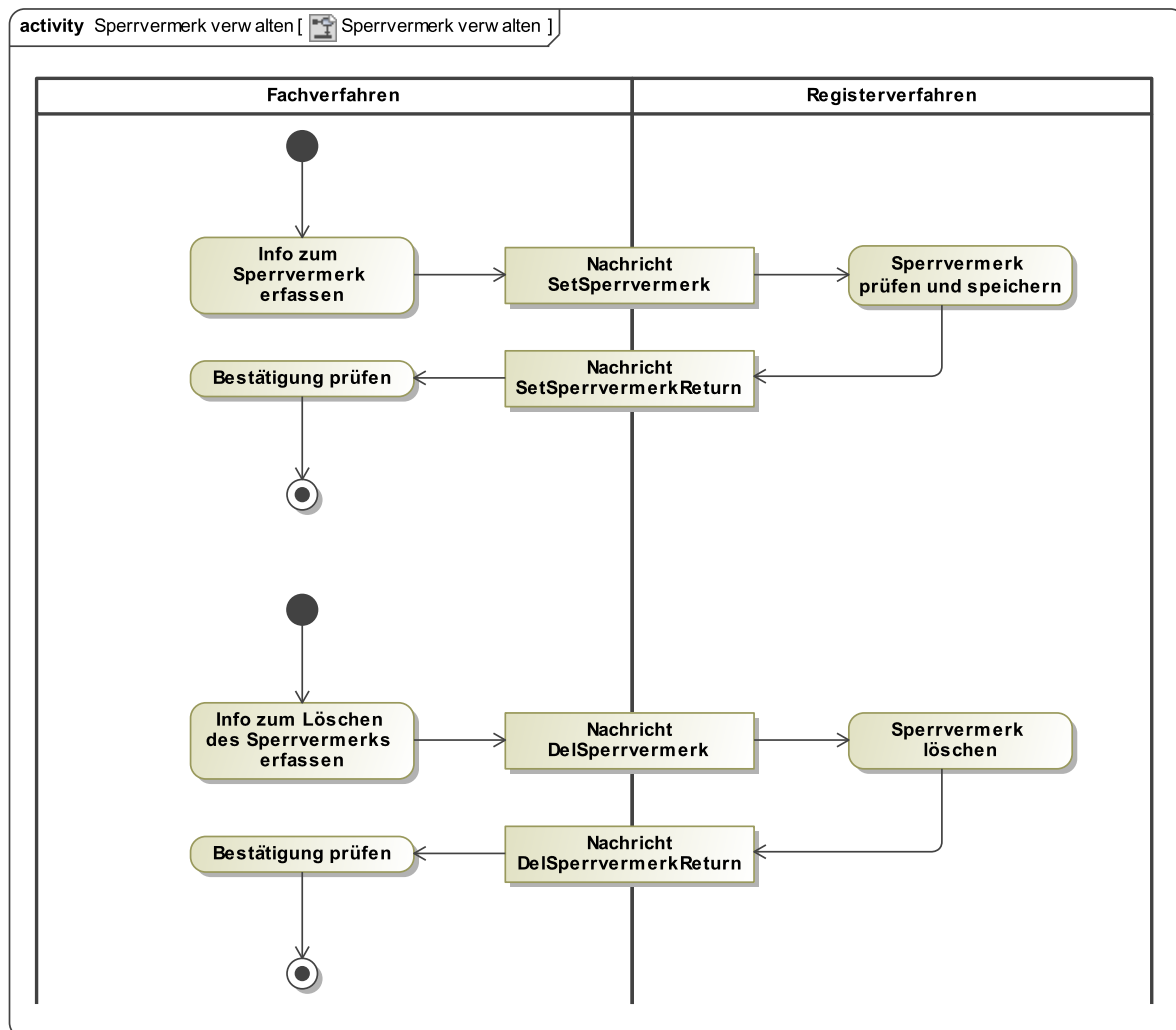

Mit der Nachricht `SetSperrvermerk` kann ein Eintrag mit einem Sperrvermerk versehen werden.

Mit der Nachricht `DelSperrvermerk` kann ein Sperrvermerk gelöscht werden.

Ferner gibt es die Nachricht `HasSperrvermerk`, mit der festgestellt werden kann, ob ein Eintrag einen Sperrvermerk hat.

### 4.3.8 Eintrag stilllegen

*wird noch festgelegt*



## 5 Fachmodul Nachrichten

Das Fachverfahren kommuniziert mit dem Registerverfahren für die elektronischen Personenstandsregister durch die Übermittlung von Nachrichten.

Das Modell der Kommunikation folgt dem sogenannten *Request-Response*-Modell. D.h. ein Austausch von Nachrichten wird stets vom Fachverfahren initiiert, indem es eine Anfrage (*Request*) an das Registerverfahren stellt. Das Fachverfahren beantwortet die Anfrage durch eine Antwort (*Response*).

Die Spezifikation der Nachrichten besteht aus:

1. Typen von Elementen, die nur für den Aufbau der Nachrichten benötigt werden, aber nicht wie die Typen in den Fachmodulen „Dokumente“ und „Inhalte“ Elemente der durch die Nachrichten transportierten standesamtlichen Dokumente definieren.
2. Nachrichten, die zwischen Fachverfahren und Registerverfahren ausgetauscht werden. Die Nachrichten treten jeweils paarweise auf: die Anfrage des Fachverfahrens an das Registerverfahren (z.B. *GetServerInfo*) sowie die Antwort des Registerverfahrens auf diese Anfrage. Die Antwort-Nachricht hat stets die Bezeichnung der Anfrage gefolgt durch *Return* (z.B. *GetServerInfoReturn*).
3. Typen und Nachrichten für Fehlermeldungen. Treten bei der Verarbeitung der Anfragen Fehler auf, sendet das Registerverfahren als Nachricht eine Fehlermeldung, eine sogenannte „Exception“.

### 5.1 Typen für Nachrichten

#### 5.1.1 TAufrufInfo

Typ: **TAufrufInfo**

Informationen über den Urheber einer Anfrage an das Registerverfahren: Angabe des Mandanten, Angabe des Anwenders und Nachweis der Berechtigung für die Anfrage.

**Abbildung 5.1. TAufrufInfo**

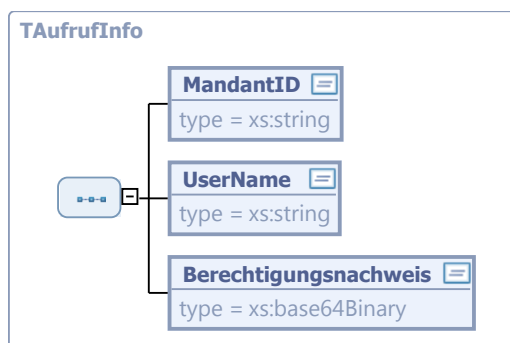

Kindelemente von <b>TAufrufInfo</b>				
Kindelement	Typ	Häufigkeit	Referenz	Seite
MandantID	<b>xs:string</b>	1		
UserName	<b>xs:string</b>	1		
Berechtigungsnachweis	<b>xs:base64Binary</b>	1		

#### 5.1.1.1 MandantID (xs:string)

Identifizierung des Mandanten des Registerverfahrens, zu dem der Anwender gehört, der eine Anfrage an das Registerverfahren stellt. Wie MandantenIds vergeben werden, hängt von der jeweiligen Implementierung des Registerverfahrens ab und wird durch diese Spezifikation nicht festgelegt.

Empfehlung: Verwendung der Standesamtsnummer des zuständigen Standesamts als MandantenId.

#### 5.1.1.2 UserName (xs:string)

Identifizierung des Anwenders des Mandanten. Auch hier hängen die verwendeten Angaben von der Implementierung des Registerverfahrens ab.

#### 5.1.1.3 Berechtigungsnachweis (xs:base64Binary)

Angaben, mit denen der aufrufende Anwender den Nachweis führt, dass er zur Durchführung der Anfrage mit den dabei berührten Einträgen berechtigt ist. Die Art dieses Nachweises hängt von der jeweiligen Implementierung des Registerverfahrens ab.

#### 5.1.1.4 Verwendung des Typs in Nachrichten:

[CheckVerfuegung](#), [CompleteNacherfassung](#), [CreateUser](#), [DelSperrvermerk](#), [DelUser](#), [FindEintrag](#), [FindEintragZentral](#), [GetAllUsers](#), [GetEintrag](#), [GetEintragForUpdate](#), [GetEintragStatus](#), [GetEintragsUebersicht](#), [GetEvidenceDocument](#), [GetHinweisTeil](#), [GetJahresInfo](#), [GetMandantenInfo](#), [GetRegisterEintrag](#), [GetRegisterEintragForNacherfassung](#), [GetRegisterEintragForUpdate](#), [GetRegisterEintragInNacherfassung](#), [GetServerInfo](#), [GetStAmtStrukturInfo](#), [GetUrkundlTeil](#), [GetUser](#), [HasSperrvermerk](#), [InsertEintrag](#), [InsertEintragNacherfassung](#), [IsServerInTestmode](#), [MakeJahresAbschluss](#), [ReserveEintragsId](#), [ReserveEintragsIdForNacherfassung](#), [SetBerechtigungsnachweis](#), [SetSperrvermerk](#), [SetUser](#), [UndoJahresAbschluss](#), [UnlockEintrag](#), [UnlockUser](#), [UpdateEintrag](#), [UpdateHinweisTeil](#), [UpdateUrkundlTeil](#)

### 5.1.2 TServerInfo

Typ: **TServerInfo**

Informationen über den XPSR-Server: Bezeichnung und Version des Registerverfahrens.

**Abbildung 5.2. TServerInfo**

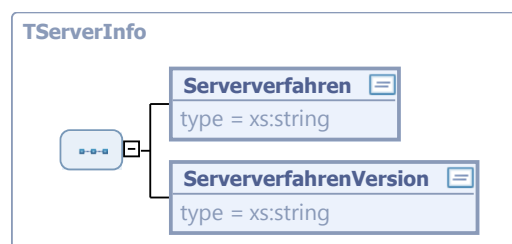

Kindelemente von TServerInfo				
Kindelement	Typ	Häufigkeit	Referenz	Seite
Serververfahren	xs:string	1		
SerververfahrenVersion	xs:string	1		

### 5.1.2.1 Serververfahren (xs:string)

Bezeichnung des Registerverfahrens.

### 5.1.2.2 SerververfahrenVersion (xs:string)

Version des Registerverfahrens.

### 5.1.2.3 Verwendung des Typs in Nachrichten:

[CredentialInvalidExceptionInfo](#), [DuplicateUserExceptionInfo](#), [GetServerInfoReturn](#), [LockedExceptionInfo](#), [NacherfassungCompletedExceptionInfo](#), [NacherfassungNotYetCompletedExceptionInfo](#), [NotAuthorizedExceptionInfo](#), [NotFoundExceptionInfo](#), [NotLockedExceptionInfo](#), [SemanticExceptionInfo](#), [TechnicalExceptionInfo](#), [YearCompletedExceptionInfo](#), [YearNotCompletedExceptionInfo](#)

## 5.1.3 TMandant

Typ: **TMandant**

Informationen über einen Mandanten, den das Registerverfahren verwaltet.

Abbildung 5.3. TMandant

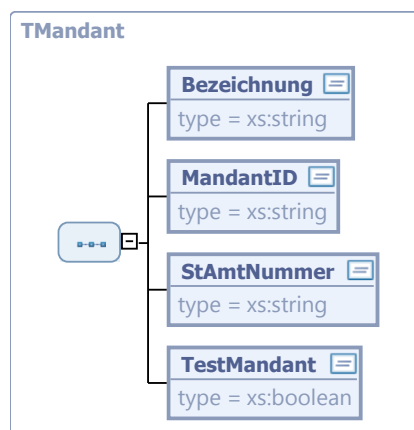

Kindelemente von TMandant				
Kindelement	Typ	Häufigkeit	Referenz	Seite
Bezeichnung	xs:string	1		
MandantID	xs:string	1		
StAmtNummer	xs:string	1		
TestMandant	xs:boolean	1		

### 5.1.3.1 Bezeichnung (xs:string)

Bezeichnung des Mandanten.

### 5.1.3.2 MandantID (xs:string)

MandantenId

### 5.1.3.3 StAmtNummer (xs:string)

Standesamtsnummer des Mandanten.

### 5.1.3.4 TestMandant (xs:boolean)

Gibt an, ob es sich um einen Testmandanten handelt.

### 5.1.3.5 Verwendung des Typs in Nachrichten:

[GetMandantenInfoReturn](#)

## 5.1.4 TMandantenInfo

Typ: **TMandantenInfo**

Liste von Mandanten im Registerverfahren.

**Abbildung 5.4. TMandantenInfo**

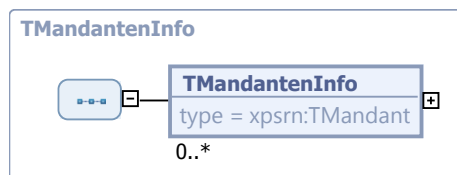

Kindelement von TMandantenInfo				
Kindelement	Typ	Häufigkeit	Referenz	Seite
TMandantenInfo	TMandant	0..n	<a href="#">Abschnitt 5.1.3</a>	35 *

### 5.1.4.1 TMandantenInfo (TMandant)

Bezeichnung des Mandanten.

### 5.1.4.2 Verwendung des Typs in Nachrichten:

[GetMandantenInfoReturn](#)

## 5.1.5 TStAmtInfo

Typ: **TStAmtInfo**

Informationen über ein Standesamts: Name und Standesamtsnummer.

**Abbildung 5.5. TStAmtInfo**

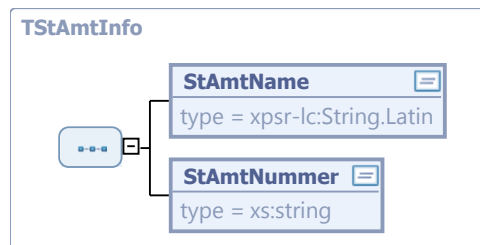

Kindelemente von TStAmtInfo				
Kindelement	Typ	Häufigkeit	Referenz	Seite
StAmtName	<code>String.Latin</code>	1	<a href="#">C.1 *</a>	
StAmtNummer	<code>xs:string</code>	1		

#### 5.1.5.1 StAmtName (String.Latin)

Bezeichnung des Standesamts.

#### 5.1.5.2 StAmtNummer (xs:string)

Standesamtsnummer des Standesamts.

#### 5.1.5.3 Verwendung des Typs in Nachrichten:

[GetStAmtStrukturInfoReturn](#)

### 5.1.6 TStAmtStrukturInfo

Typ: `TStAmtStrukturInfo`

Informationen über Struktur eines Standesamts, d.h. das Standesamt selbst sowie seine verwalteten Standesämter.

**Abbildung 5.6. TStAmtStrukturInfo**

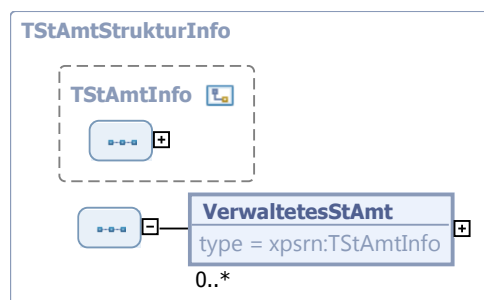

Dieser Typ ist eine Erweiterung des Basistyps `TStAmtInfo` (siehe [Abschnitt 5.1.5 auf Seite 36](#)).

Kindelement von TStAmtStrukturInfo				
Kindelement	Typ	Häufigkeit	Referenz	Seite
VeraltetesStAmt	TStAmtInfo	0..n	<a href="#">Abschnitt 5.1.5</a>	36 *

### 5.1.6.1 VeraltetesStAmt (TStAmtInfo)

Informationen über ein verwaltetes Standesamt.

### 5.1.6.2 Verwendung des Typs in Nachrichten:

[GetStAmtStrukturInfoReturn](#)

## 5.1.7 TReservedEintragsId

Typ: TReservedEintragsId

Angaben zu einer beim Registerverfahren reservierten EintragsId.

**Abbildung 5.7. TReservedEintragsId**

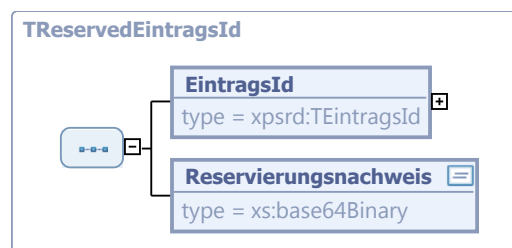

Kindelemente von TReservedEintragsId				
Kindelement	Typ	Häufigkeit	Referenz	Seite
EintragsId	TEintragsId	1	<a href="#">Abschnitt 6.2.5</a>	104 *
Reservierungsnachweis	xs:base64Binary	1		

### 5.1.7.1 EintragsId (TEintragsId)

Die reservierte EintragsId.

### 5.1.7.2 Reservierungsnachweis (xs:base64Binary)

Eine vom Registerverfahren bei der Reservierung generierte Information, die vom Fachverfahren bei der Verwendung der reservierten EintragsId angegeben werden muss. Der Inhalt des Reservierungsnachweises liegt in der Verantwortung des Registerverfahren, er wird vom Fachverfahren niemals ausgewertet. Das Fachverfahren muss bei der Verwendung der reservierten EintragsId diesen Reservierungsnachweis gegenüber dem Registerverfahren verwenden.

### 5.1.7.3 Verwendung des Typs in Nachrichten:

[ReserveEintragsIdForNacherfassungReturn](#), [ReserveEintragsIdReturn](#)



## 5.1.8 TArchivStatusInfo

Typ: **TArchivStatusInfo**

Informationen über den Status und die ArchivIds von Dokumenten, die vom Fachverfahren an das Registerverfahren zur Verwahrung übergeben wurden.

**Abbildung 5.8. TArchivStatusInfo**

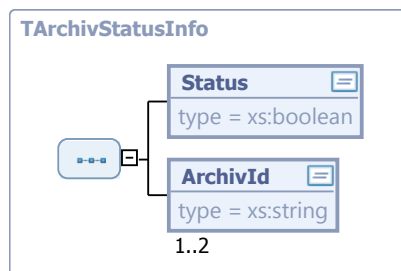

Kindelemente von TArchivStatusInfo				
Kindelement	Typ	Häufigkeit	Referenz	Seite
Status	<b>xs:boolean</b>	1		
ArchivId	<b>xs:string</b>	1..2		

### 5.1.8.1 status (xs:boolean)

Gibt an, ob die folgenden ArchivIds gültig sind.

### 5.1.8.2 ArchivId (xs:string)

Enthält die vom Registerverfahren bei der Registrierung eines Dokuments vergebene „Garderobenmarke“. Die ArchivIds werden vom Registerverfahren zurückgemeldet, wenn das Fachverfahren ein Dokument an das Registerverfahren übermittelt hat. Werden bei einem Aufruf zwei Dokumente übergeben (urkundlicher Teil und Hinweisteil) werden zwei ArchivIds gemeldet, wobei in diesem Fall die erste die des urkundlichen Teils ist.

### 5.1.8.3 Verwendung des Typs in Nachrichten:

[InsertEintragNacherfassungReturn](#), [InsertEintragReturn](#), [MakeJahresAbschlussReturn](#), [UndoJahresAbschlussReturn](#), [UpdateEintragReturn](#), [UpdateHinweisTeilReturn](#), [UpdateUrkundTeilReturn](#)

## 5.1.9 TEintragMitStatus

Typ: **TEintragMitStatus**

Behälter, in dem das Registerverfahren Dokumente an das Fachverfahren zusammen mit dem Status des Eintrags ausliefert.

Abbildung 5.9. TEintragMitStatus

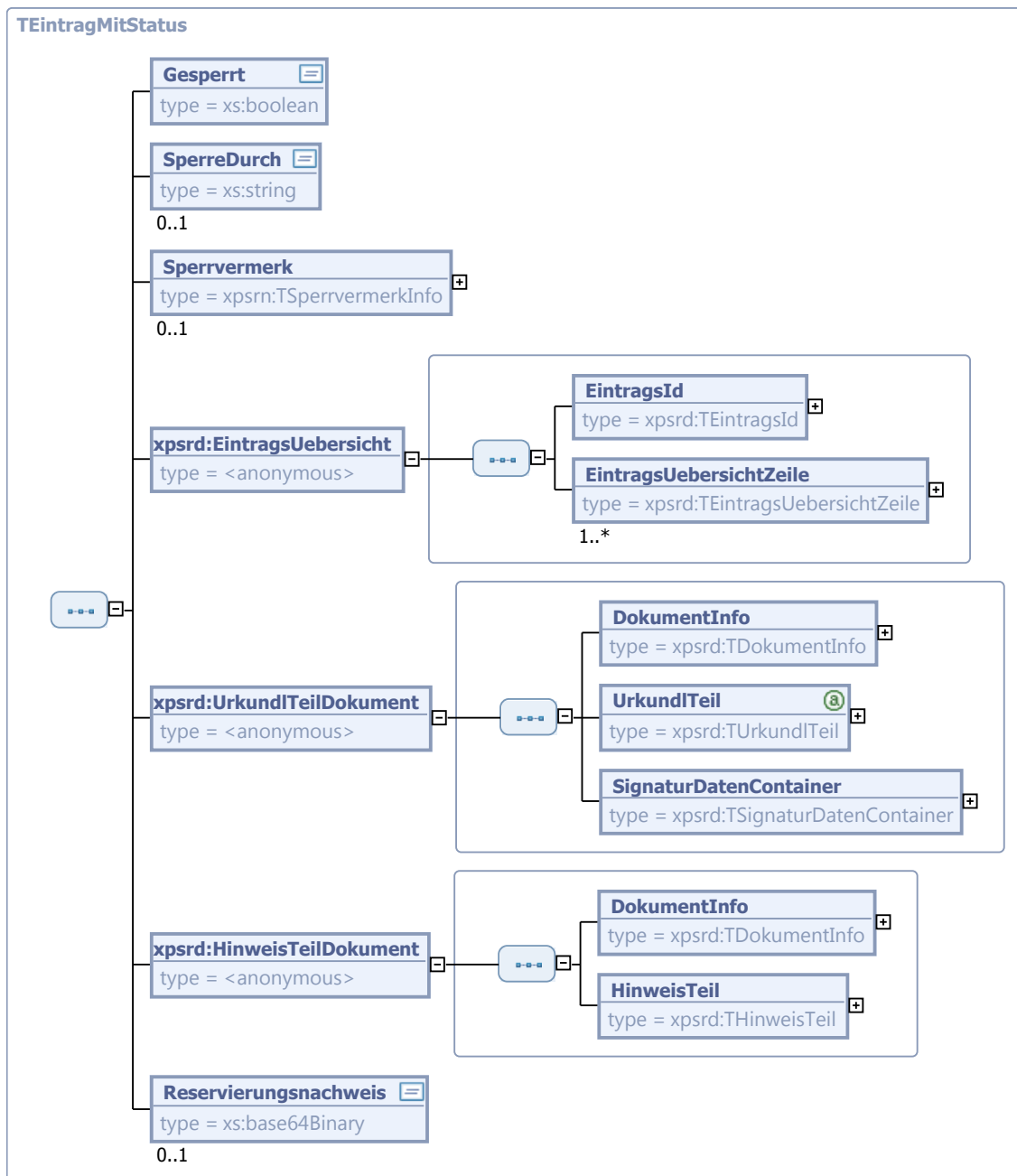

Kindelemente von TEintragMitStatus				
Kindelement	Typ	Häufigkeit	Referenz	Seite
Gesperrt	xs:boolean	1		
SperrDurch	xs:string	0..1		
Sperrvermerk	TSperrvermerkInfo	0..1	<a href="#">Abschnitt 5.1.12</a>	44 *
EintragsUebersicht		1	<a href="#">Abschnitt 6.7.3</a>	122 *

Kindelemente von <b>TEintragMitStatus</b>				
Kindelement	Typ	Häufigkeit	Referenz	Seite
UrkundlTeilDokument		1	<a href="#">Abschnitt 6.7.1</a>	121 *
HinweisTeilDokument		1	<a href="#">Abschnitt 6.7.2</a>	122 *
Reservierungsnachweis	<b>xs:base64Binary</b>	0..1		

### 5.1.9.1 Gesperrt (**xs:boolean**)

Gibt an, ob der Registereintrag, der die ausgelieferten Dokumente enthält, durch einen Anwender für eine Folgebeurkundung oder Hinweisänderung gesperrt, d.h. in Bearbeitung ist.

### 5.1.9.2 SperreDurch (**xs:string**)

Die Identität des Benutzers (der **UserName** aus **TAufrufInfo**), der den Registereintrag gesperrt, d.h. im Moment in Bearbeitung hält.

### 5.1.9.3 Sperrvermerk (**TSperrvermerkInfo**)

Dieses Element ist enthalten, wenn der Eintrag einen Sperrvermerk trägt. Es enthält nähere Angaben zum Sperrvermerk.

### 5.1.9.4 EintragsÜbersicht (**Elementreferenz**)

Übersicht über den gesamten Registereintrag.

### 5.1.9.5 UrkundlTeilDokument (**Elementreferenz**)

*Aktueller* urkundlicher Teil des Registereintrags.

### 5.1.9.6 HinweisTeilDokument (**Elementreferenz**)

*Aktueller* Hinweisteil des Registereintrags.

### 5.1.9.7 Reservierungsnachweis (**xs:base64Binary**)

Sofern der Eintrag durch einen Reservierungsnachweis gesperrt ist, wird dieser übermittelt.

### 5.1.9.8 Verwendung des Typs in Nachrichten:

[GetEintragForUpdateReturn](#), [GetEintragReturn](#)

## 5.1.10 TEintragStatus

Typ: **TEintragStatus**

Behälter, in dem das Registerverfahren Statusangaben zu einem Eintrag ausliefert.

Abbildung 5.10. TEintragStatus

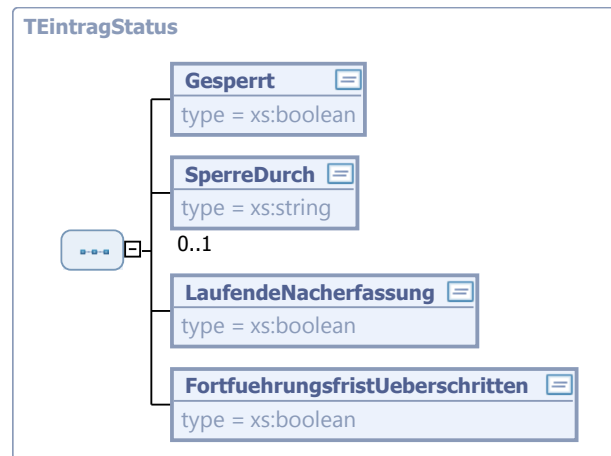

Kindelemente von TEintragStatus				
Kindelement	Typ	Häufigkeit	Referenz	Seite
Gesperrt	xs:boolean	1		
SperreDurch	xs:string	0..1		
LaufendeNacherfassung	xs:boolean	1		
FortfuehrungsfristUeberschritten	xs:boolean	1		

#### 5.1.10.1 Gesperrt (xs:boolean)

Gibt an, ob der Registereintrag, der die ausgelieferten Dokumente enthält, durch einen Anwender für eine Folgebeurkundung oder Hinweisänderung gesperrt, d.h. in Bearbeitung ist.

#### 5.1.10.2 SperreDurch (xs:string)

Die Identität des Benutzers (der UserName aus TAufrufInfo), der den Registereintrag gesperrt, d.h. im Moment in Bearbeitung hält.

#### 5.1.10.3 LaufendeNacherfassung (xs:boolean)

Dieses Element gibt an, ob für der Eintrag derzeit im Prozess der Nacherfassung ist.

#### 5.1.10.4 FortfuehrungsfristUeberschritten (xs:boolean)

Dieses Element gibt an, ob für einen Eintrag die Fortführungsfrist überschritten ist.

#### 5.1.10.5 Verwendung des Typs in Nachrichten:

[GetEintragStatusReturn](#)

### 5.1.11 TRegisterEintragMitStatus

Typ: TRegisterEintragMitStatus

Behälter, in dem das Registerverfahren einen kompletten Registereintrag an das Fachverfahren zusammen mit dem Status des Eintrags ausliefert.

**Abbildung 5.11. TRegisterEintragMitStatus**

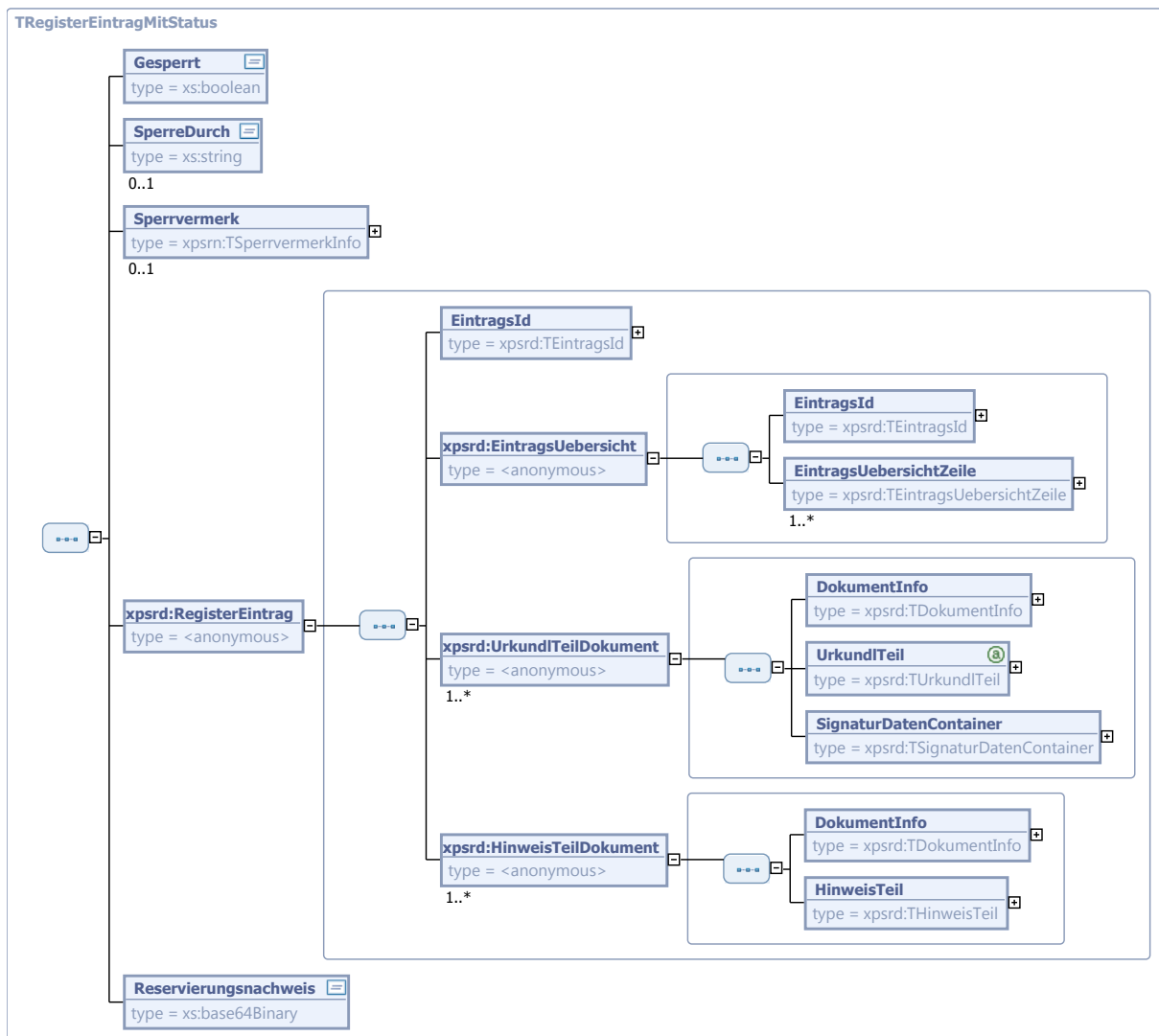

Kindelemente von TRegisterEintragMitStatus				
Kindelement	Typ	Häufigkeit	Referenz	Seite
Gesperrt	xs:boolean	1		
SperrDurch	xs:string	0..1		
Sperrvermerk	TSperrvermerkInfo	0..1	<a href="#">Abschnitt 5.1.12</a>	44 *
RegisterEintrag		1	<a href="#">Abschnitt 6.7.4</a>	123 *
Reservierungsnachweis	xs:base64Binary	1		

#### 5.1.11.1 Gesperrt (xs:boolean)

Gibt an, ob der Registereintrag, der die ausgelieferten Dokumente enthält, durch einen Anwender für eine Folgebeurkundung oder Hinweisänderung gesperrt, d.h. in Bearbeitung ist.

### 5.1.11.2 SperreDurch (xs:string)

Die Identität des Benutzers (der `UserName` aus `TAufrufInfo`), der den Registereintrag gesperrt, d.h. im Moment in Bearbeitung hält.

### 5.1.11.3 Sperrvermerk (TSperrvermerkInfo)

Dieses Element ist enthalten, wenn der Eintrag einen Sperrvermerk trägt. Es enthält nähere Angaben zum Sperrvermerk.

### 5.1.11.4 RegisterEintrag (Elementreferenz)

Registereintrag mit allen urkundlichen Teilen sowie allen Hinweistellen.

### 5.1.11.5 Reservierungsnachweis (xs:base64Binary)

Eine vom Registerverfahren bei der Anforderung des Eintrags generierte Information, die vom Fachverfahren bei Änderungen des Eintrags angegeben werden muss. Der Inhalt des Reservierungsnachweises liegt in der Verantwortung des Registerverfahren, er wird vom Fachverfahren niemals ausgewertet. Das Fachverfahren muss bei Änderungen des Eintrags diesen Reservierungsnachweis gegenüber dem Registerverfahren verwenden.

### 5.1.11.6 Verwendung des Typs in Nachrichten:

[GetRegisterEintragForNacherfassungReturn](#), [GetRegisterEintragForUpdateReturn](#), [GetRegisterEintragInNacherfassungReturn](#), [GetRegisterEintragReturn](#)

## 5.1.12 TSperrvermerkInfo

Typ: `TSperrvermerkInfo`

Informationen über einen Sperrvermerk

Abbildung 5.12. TSperrvermerkInfo

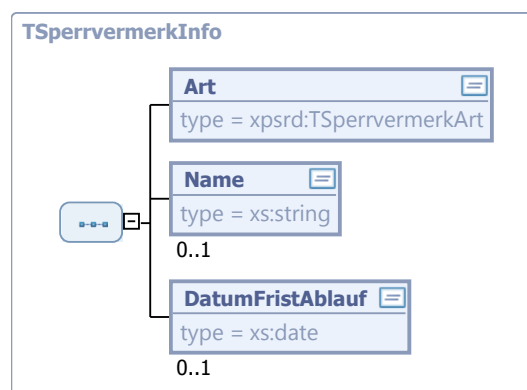

Kindelemente von TSperrvermerkInfo				
Kindelement	Typ	Häufigkeit	Referenz	Seite
Art	TSperrvermerkArt	1	<a href="#">Abschnitt 6.9.7</a>	134 *

Kindelemente von TSperrvermerkInfo				
Kindelement	Typ	Häufigkeit	Referenz	Seite
Name	<b>xs:string</b>	0..1		
DatumFristAblauf	<b>xs:date</b>	0..1		

### 5.1.12.1 Art (TSperrvermerkArt)

Art des Sperrvermerks.

### 5.1.12.2 Name (xs:string)

Name der Person, die den Sperrvermerk angebracht hat.

### 5.1.12.3 DatumFristAblauf (xs:date)

Datum, ab welchem der Sperrvermerk nicht mehr gilt. Diese Feld wird nur vermerkt, wenn die Art des Sperrvermerks „A“ ist.

### 5.1.12.4 Verwendung des Typs in Nachrichten:

[GetEintragForUpdateReturn](#), [GetEintragReturn](#), [GetRegisterEintragForNacherfassungReturn](#), [GetRegisterEintragForUpdateReturn](#), [GetRegisterEintragInNacherfassungReturn](#), [GetRegisterEintragReturn](#), [HasSperrvermerkReturn](#), [SetSperrvermerk](#)

## 5.1.13 TBerechtigung

Typ: **TBerechtigung**

Enthält die Berechtigungsstufe des Benutzers nach §14 Abs. 1 Satz 1 PStV für einen Benutzer des Personenstandsregister.

Wert	Bedeutung
A	Stufe A erlaubt, einen Eintrag abzuschließen und in das Personenstandsregister einzufügen, Einträge durch Folgebeurkundungen fortzuführen und Sperrvermerke sowie Hinweise aufzunehmen.
B	Stufe B erlaubt, Hinweise aufzunehmen oder zu ändern.
C	Stufe C erlaubt, einen Eintrag einzusehen.
D	Stufe D erlaubt die Einsicht in das Suchverzeichnis, um festzustellen, ob der Eintrag bei dem betreffenden Standesamt geführt wird.

Dieser Typ ist eine Einschränkung des Basistyps **string.Latin**(siehe [C.1](#)).

### 5.1.13.1 Verwendung des Typs in Nachrichten:

[CheckVerfuegung](#), [CompleteNacherfassung](#), [CreateUser](#), [CredentialInvalidExceptionInfo](#), [DelSperrvermerk](#), [DelUser](#), [DuplicateUserExceptionInfo](#), [FindEintrag](#), [FindEintragReturn](#), [FindEintragZentral](#), [FindEintragZentralReturn](#), [GetAllUsers](#), [GetAllUsersReturn](#), [GetEintrag](#), [GetEintragForUpdate](#), [GetEintragForUpdateReturn](#), [GetEintragReturn](#), [GetEintragStatus](#), [GetEintragStatusReturn](#), [GetEintragsUebersicht](#), [GetEintragsUebersichtReturn](#), [GetEvidenceDocument](#), [GetEvidenceDocumentReturn](#), [GetHinweisTeil](#), [GetHinweisTeilReturn](#), [GetJahresInfo](#), [GetJahresInfoReturn](#), [GetMandantenInfo](#), [GetMandantenInfoReturn](#), [GetRegisterEintrag](#), [GetRegisterEintragForNacherfassung](#), [GetRegis-](#)

terEintragForNacherfassungReturn, GetRegisterEintragForUpdate, GetRegisterEintragForUpdateReturn, GetRegisterEintragInNacherfassung, GetRegisterEintragInNacherfassungReturn, GetRegisterEintragReturn, GetServerInfo, GetServerInfoReturn, GetStAmtStrukturInfo, GetStAmtStrukturInfoReturn, GetUrkundlTeil, GetUrkundlTeilReturn, GetUser, GetUserReturn, HasSperrvermerk, HasSperrvermerkReturn, InsertEintrag, InsertEintragNacherfassung, InsertEintragNacherfassungReturn, InsertEintragReturn, IsServerInTestmode, LockedExceptionInfo, MakeJahresAbschluss, MakeJahresAbschlussReturn, NacherfassungCompletedExceptionInfo, NacherfassungNotYetCompletedExceptionInfo, NotAuthorizedExceptionInfo, NotFoundExceptionInfo, NotLockedExceptionInfo, ReserveEintragsId, ReserveEintragsIdForNacherfassung, ReserveEintragsIdForNacherfassungReturn, ReserveEintragsIdReturn, SemanticExceptionInfo, SetBerechtigungsnaechweis, SetSperrvermerk, SetUser, TechnicalExceptionInfo, UndoJahresAbschluss, UndoJahresAbschlussReturn, UnlockEintrag, UnlockUser, UpdateEintrag, UpdateEintragReturn, UpdateHinweisTeil, UpdateHinweisTeilReturn, UpdateUrkundlTeil, UpdateUrkundlTeilReturn, YearCompletedExceptionInfo, YearNotCompletedExceptionInfo

## 5.1.14 TUserAngabe

Typ: **TUserAngabe**

Dieser Typ ermöglicht die Ablage generischer Angaben zu einem Benutzer aus dem Standesamt im Registerverfahren. Diese Angaben können in individuellen Projekten zum Registerverfahren definiert werden und ermöglichen z.B. auch die Ablage von fachverfahrensspezifischen Rechten. Das Registerverfahren darf diese Angaben nicht inhaltlich interpretieren, sondern nur zentral ablegen. Die Ablage erfolgt als Paar von Bezeichnung und Wert.

**Abbildung 5.13. TUserAngabe**

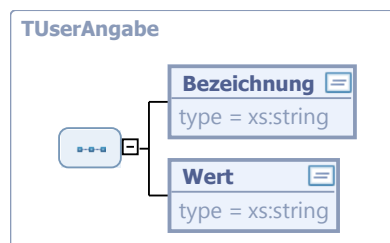

Kindelemente von TUserAngabe				
Kindelement	Typ	Häufigkeit	Referenz	Seite
Bezeichnung	xs:string	1		
Wert	xs:string	1		

### 5.1.14.1 Bezeichnung (xs:string)

Bezeichnung der Angabe.

### 5.1.14.2 wert (xs:string)

Wert der Angabe zur entsprechenden Bezeichnung.

### 5.1.14.3 Verwendung des Typs in Nachrichten:

[CreateUser](#), [GetAllUsersReturn](#), [GetUserReturn](#), [SetUser](#)



## 5.1.15 TUserInfoSchreiben

Typ: **TUserInfoSchreiben**

Dieser Typ enthält die Angaben zu einem Benutzer, die beim Anlegen eines Benutzerkontos angegeben werden.

Abbildung 5.14. TUserInfoSchreiben

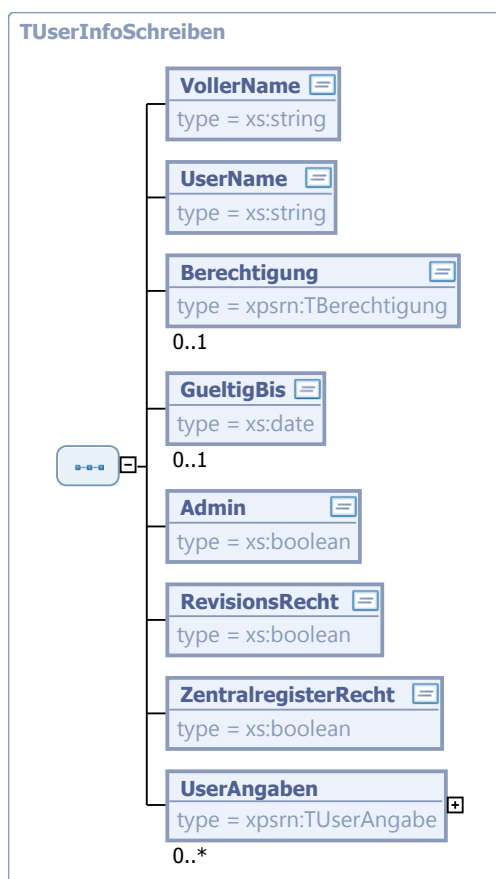

Kindelemente von TUserInfoSchreiben				
Kindelement	Typ	Häufigkeit	Referenz	Seite
VollerName	xs:string	1		
UserName	xs:string	1		
Berechtigung	TBerechtigung	0..1	<a href="#">Abschnitt 5.1.13</a>	45 *
GueltigBis	xs:date	0..1		
Admin	xs:boolean	1		
RevisionsRecht	xs:boolean	1		
ZentralregisterRecht	xs:boolean	1		
UserAngaben	TUserAngabe	0..n	<a href="#">Abschnitt 5.1.14</a>	46 *

### 5.1.15.1 vollerName (xs:string)

Vollständige Name des Benutzers.

#### **5.1.15.2 UserName (xs:string)**

Identifizierung des Benutzers in Form des Benutzernamens.

#### **5.1.15.3 Berechtigung (TBerechtigung)**

Enthält die Berechtigungsstufe des Benutzers nach §14 Abs. 1 Satz 1 PStV für den Mandanten: Die Berechtigungsstufe kann weggelassen werden, wenn es sich um einen Admin-User handelt, da Administratoren keine weiteren Berechtigungen haben sollen.

#### **5.1.15.4 GueltigBis (xs:date)**

Enthält ein Datum, zu dem das Benutzerkonto seine Gültigkeit verliert. Die Anmeldung mit einem abgelaufenen Benutzerkonto ist nicht möglich, ein abgelaufenes Benutzerkonto kann jedoch verlängert werden. Soll eine unendliche Gültigkeitsdauer festgelegt werden, wird GueltigBis nicht übertragen.

#### **5.1.15.5 Admin (xs:boolean)**

Gibt an, ob es sich um einen Benutzer handelt, der im Standesamt über die Berechtigung der Benutzerverwaltung verfügt.

Diese Eigenschaft wird separat und nicht durch eine weitere Berechtigungsstufe festgelegt, da Benutzerverwaltungsrechte und standesamtlicher Zugriff getrennt behandelt werden müssen. Für ein Konto mit diesem Recht sollte keine Berechtigungsstufe über das Feld Berechtigung vergeben werden. Die Vergabe von Berechtigungen sollte über ein separates Benutzerkonto mit Administrationsrechten erfolgen.

#### **5.1.15.6 RevisionsRecht (xs:boolean)**

Gibt an, ob der Benutzer das Recht hat, auf die Revisionsdaten des ihm zugeordneten Mandanten zuzugreifen.

#### **5.1.15.7 ZentralregisterRecht (xs:boolean)**

Gibt an, ob der Benutzer das Recht hat auf ein zentrales Register zuzugreifen.

#### **5.1.15.8 UserAngaben (TUserAngabe)**

Möglichkeit zur Ablage generischer Angaben zu einem Benutzer. Das Registerverfahren interpretiert diese Angaben nicht.

#### **5.1.15.9 Verwendung des Typs in Nachrichten:**

[CreateUser](#), [GetAllUsersReturn](#), [GetUserReturn](#), [SetUser](#)

### **5.1.16 TUserInfo**

Typ: **TUserInfo**

Dieser Typ beschreibt die Angaben zu einem Benutzer.

Abbildung 5.15. TUserInfo

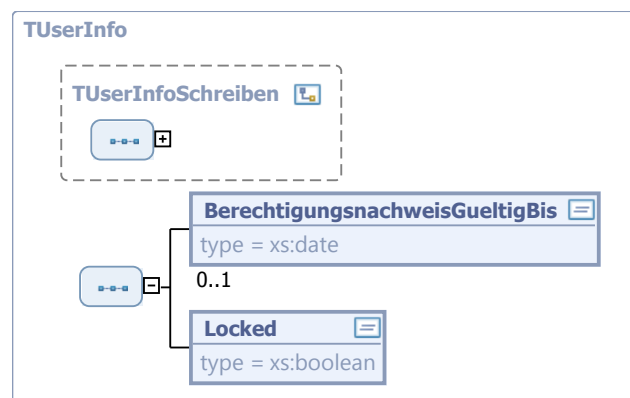

Dieser Typ ist eine Erweiterung des Basistyps **TUserInfoSchreiben** (siehe [Abschnitt 5.1.15 auf Seite 47](#)).

Kindelemente von TUserInfo				
Kindelement	Typ	Häufigkeit	Referenz	Seite
Berechtigungsnachweis-GueltigBis	<b>xs:date</b>	0..1		
Locked	<b>xs:boolean</b>	1		

### 5.1.16.1 BerechtigungsnachweisGueltigBis (xs:date)

Enthält ein Datum, bis zu dem ein Berechtigungsnachweis gültig ist. Nach Ablauf des Datums muss der Berechtigungsnachweis durch den Benutzer oder einen Administrator neu gesetzt werden.

Die Gültigkeitsdauer des Berechtigungsnachweises wird vom Registerverfahren festgelegt.

### 5.1.16.2 Locked (xs:boolean)

Es kann sein, dass das Registerverfahren einen Benutzer vom Zugriff sperrt, falls eine Fehlverwendung des Benutzerkontos vermutet wird. z.B. bei mehrfachem falschem Berechtigungsnachweis. Dieses Feld gibt an, ob der Benutzer durch das Registerverfahren gesperrt wurde.

Die Verwendung dieses Feldes hängt von der jeweiligen Implementierung des Registerverfahrens ab.

Ein gesperrter Benutzer kann durch das Fachverfahren wieder aktiviert werden durch die Methode `UnlockUser()` der Schnittstelle oder wenn durch einen Benutzer mit Administratorrechten die Methode `SetBerechtigungsnachweis()` ausgeführt wurde..

### 5.1.16.3 Verwendung des Typs in Nachrichten:

[CreateUser](#), [GetAllUsersReturn](#), [GetUserReturn](#), [SetUser](#)

## 5.2 Technische Nachrichten

### 5.2.1 GetServerInfo

Nachricht: `GetServerInfo`

Nachricht zur Anforderung von Informationen über den Server.

**Abbildung 5.16. GetServerInfo**

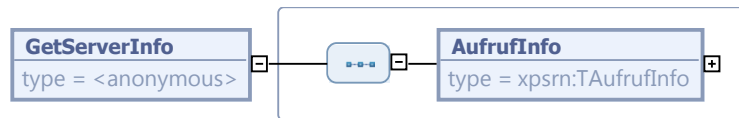

Kindelement von GetServerInfo				
Kindelement	Typ	Häufigkeit	Referenz	Seite
AufrufInfo	TAufrufInfo	1	<a href="#">Abschnitt 5.1.1</a>	33

## 5.2.2 GetServerInfoReturn

Nachricht: **GetServerInfoReturn**

Antwort des Registerverfahrens auf die Nachricht **GetServerInfo**, nämlich Informationen über das Registerverfahren.

**Abbildung 5.17. GetServerInfoReturn**

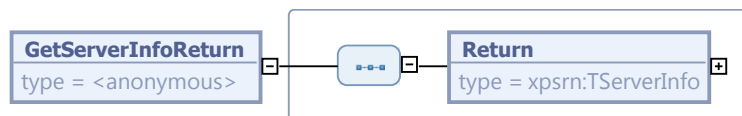

Kindelement von GetServerInfoReturn				
Kindelement	Typ	Häufigkeit	Referenz	Seite
Return	TServerInfo	1	<a href="#">Abschnitt 5.1.2</a>	34

## 5.2.3 IsServerInTestmode

Nachricht: **IsServerInTestmode**

Nachricht zur Anfrage, ob sich der Server im Test-Modus befindet..

**Abbildung 5.18. IsServerInTestmode**

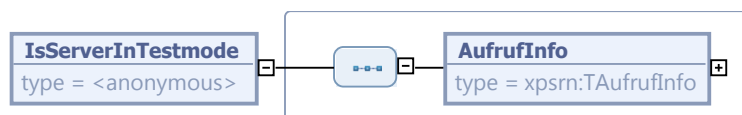

Kindelement von IsServerInTestmode				
Kindelement	Typ	Häufigkeit	Referenz	Seite
AufrufInfo	TAufrufInfo	1	<a href="#">Abschnitt 5.1.1</a>	33

## 5.2.4 IsServerInTestmodeReturn

Nachricht: `IsServerInTestmodeReturn`

`true`, wenn sich das Registerverfahren im Test-Modus befindet, `false` andernfalls.

Abbildung 5.19. `IsServerInTestmodeReturn`

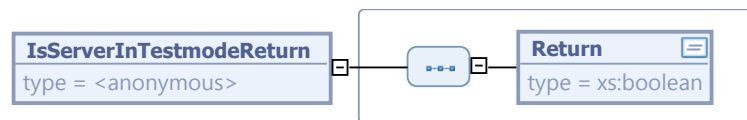

Kindelement von <code>IsServerInTestmodeReturn</code>				
Kindelement	Typ	Häufigkeit	Referenz	Seite
Return	<code>xs:boolean</code>	1		

### 5.2.4.1 Return (`xs:boolean`)

`true`, wenn sich das Registerverfahren im Test-Modus befindet.

## 5.2.5 GetMandantenInfo

Nachricht: `GetMandantenInfo`

Nachricht zur Anforderung von Informationen über die Mandanten, die das Registerverfahren verwaltet.

Abbildung 5.20. `GetMandantenInfo`

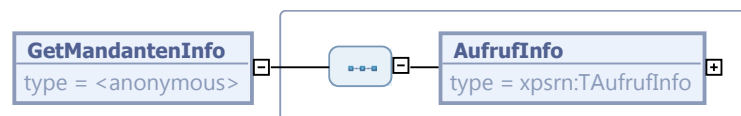

Kindelement von <code>GetMandantenInfo</code>				
Kindelement	Typ	Häufigkeit	Referenz	Seite
AufrufInfo	<code>TAufrufInfo</code>	1	<a href="#">Abschnitt 5.1.1</a>	<a href="#">33</a>

## 5.2.6 GetMandantenInfoReturn

Nachricht: `GetMandantenInfoReturn`

Antwort des Registerverfahrens auf die Nachricht `GetMandantenInfo`, nämlich Informationen über die Mandanten, die das Registerverfahren verwaltet.

Abbildung 5.21. `GetMandantenInfoReturn`

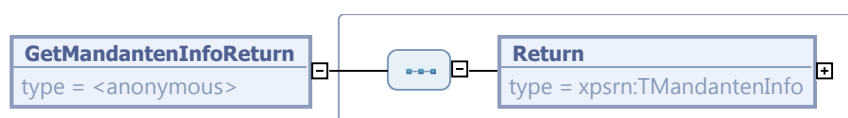

Kindelement von GetMandantenInfoReturn				
Kindelement	Typ	Häufigkeit	Referenz	Seite
Return	TMandantenInfo	1	<a href="#">Abschnitt 5.1.4</a>	36

## 5.2.7 GetStAmtStrukturInfo

Nachricht: **GetStAmtStrukturInfo**

Nachricht zur Anforderung von Informationen über das Standesamt und seine verwalteten Standesämter in einem Mandanten.

**Abbildung 5.22. GetStAmtStrukturInfo**

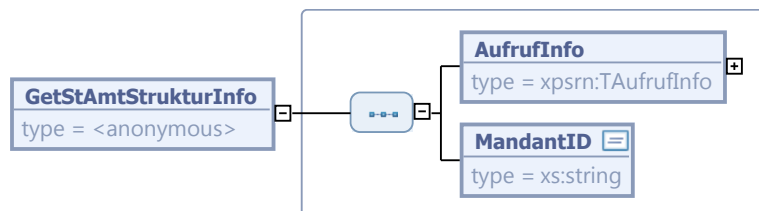

Kindelemente von GetStAmtStrukturInfo				
Kindelement	Typ	Häufigkeit	Referenz	Seite
AufrufInfo	TAufrufInfo	1	<a href="#">Abschnitt 5.1.1</a>	33
MandantID	xs:string	1		

### 5.2.7.1 MandantID (xs:string)

Id des Mandanten, dessen Amtsstruktur ermittelt werden soll.

## 5.2.8 GetStAmtStrukturInfoReturn

Nachricht: **GetStAmtStrukturInfoReturn**

Antwort des Registerverfahrens auf die Nachricht **GetServerInfo**, nämlich Informationen über das Registerverfahren.

**Abbildung 5.23. GetStAmtStrukturInfoReturn**

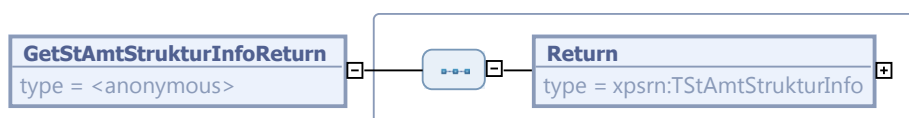

Kindelement von GetStAmtStrukturInfoReturn				
Kindelement	Typ	Häufigkeit	Referenz	Seite
Return	TStAmtStrukturInfo	1	<a href="#">Abschnitt 5.1.6</a>	37

## 5.3 Fachliche Nachrichten

### 5.3.1 ReserveEintragsId

Nachricht: **ReserveEintragsId**

Nachricht zur Anforderung einer neuen `EintragsId` zur übergebenen `TRegisterJahrId`.

Abbildung 5.24. **ReserveEintragsId**

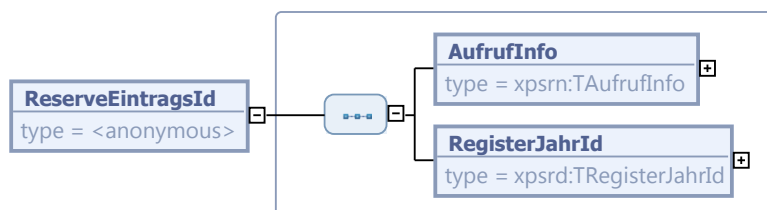

Kindelemente von <b>ReserveEintragsId</b>				
Kindelement	Typ	Häufigkeit	Referenz	Seite
AufrufInfo	<code>TAufrufInfo</code>	1	<a href="#">Abschnitt 5.1.1</a>	33
RegisterJahrId	<code>TRegisterJahrId</code>	1	<a href="#">Abschnitt 6.2.4</a>	103 *

#### 5.3.1.1 RegisterJahrId (`TRegisterJahrId`)

RegisterArt und Jahr, in dem eine Eintragsnummer reserviert werden soll.

### 5.3.2 ReserveEintragsIdReturn

Nachricht: **ReserveEintragsIdReturn**

Antwort des XPSR-Servers auf die Nachricht `ReserveEintragsId`. Das Registerverfahren reserviert eine neue `EintragsId` und übergibt dem Fachverfahren den Reservierungsnachweis zur Verwendung der reservierten Eintragsnummer.

Abbildung 5.25. **ReserveEintragsIdReturn**

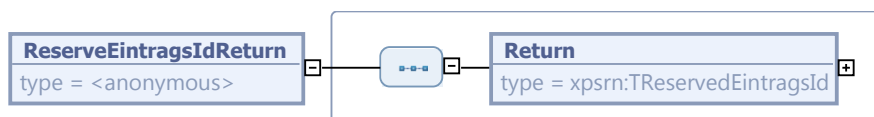

Kindelement von <b>ReserveEintragsIdReturn</b>				
Kindelement	Typ	Häufigkeit	Referenz	Seite
Return	<code>TReservedEintragsId</code>	1	<a href="#">Abschnitt 5.1.7</a>	38

### 5.3.3 InsertEintrag

Nachricht: **InsertEintrag**

Nachricht zur Registrierung einer Erstbeurkundung und damit zum Erzeugen eines neuen Registerintrags.

**Abbildung 5.26. InsertEintrag**

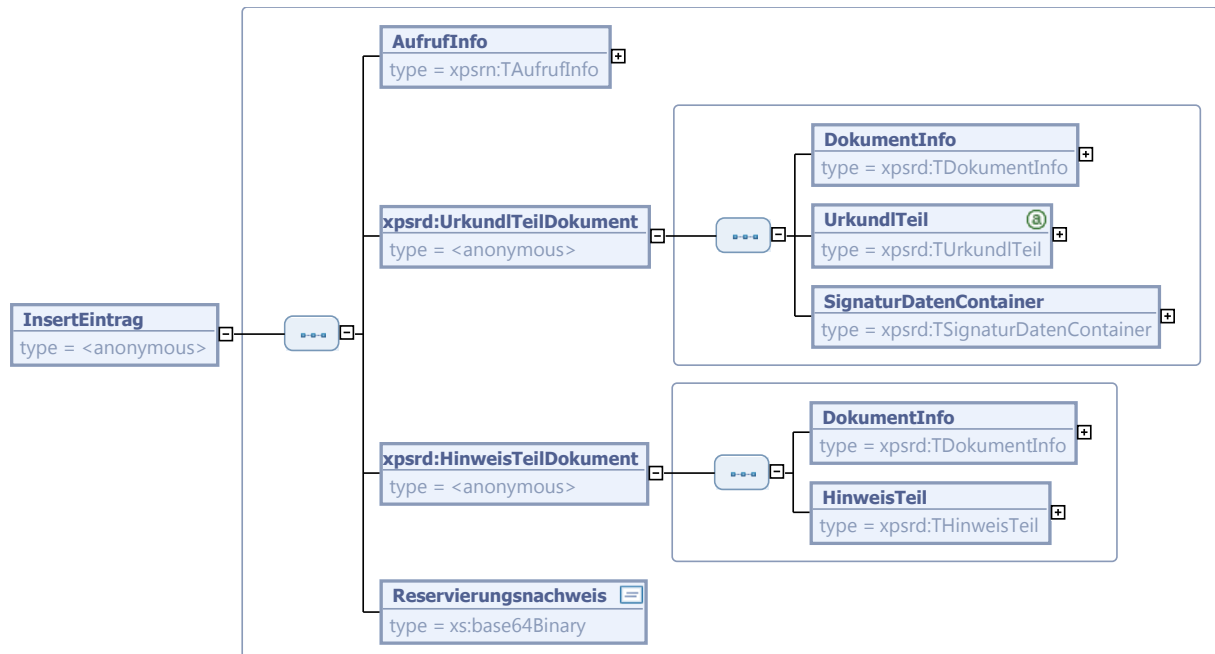

Kindelemente von InsertEintrag				
Kindelement	Typ	Häufigkeit	Referenz	Seite
AufrufInfo	TAufrufInfo	1	<a href="#">Abschnitt 5.1.1</a>	33
UrkundTeilDokument		1	<a href="#">Abschnitt 6.7.1</a>	121 *
HinweisTeilDokument		1	<a href="#">Abschnitt 6.7.2</a>	122 *
Reservierungsnachweis	xs:base64Binary	1		

### 5.3.3.1 UrkundTeilDokument (Elementreferenz)

Urkundlicher Teil der Erstbeurkundung, die im Register gespeichert werden soll.

### 5.3.3.2 HinweisTeilDokument (Elementreferenz)

Hinweisteil der Erstbeurkundung, die im Register gespeichert werden soll.

### 5.3.3.3 Reservierungsnachweis (xs:base64Binary)

Hier muss der Reservierungsnachweis übermittelt werden, für den im Registerverfahren die EintragsId reserviert ist.

## 5.3.4 InsertEintragReturn

Nachricht: **InsertEintragReturn**

Antwort des XPSR-Servers auf die Nachricht **InsertEintrag**. Enthält Statusinformationen über die Ausführung der Anforderung.



Abbildung 5.27. InsertEintragReturn

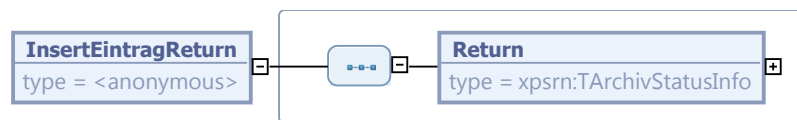

Kindelement von InsertEintragReturn				
Kindelement	Typ	Häufigkeit	Referenz	Seite
Return	TArchivStatusInfo	1	<a href="#">Abschnitt 5.1.8</a>	39

### 5.3.5 GetRegisterEintrag

Nachricht: **GetRegisterEintrag**

Nachricht zur Anforderung eines Registereintrags, d.h. der Erstbeurkundung sowie aller Fortführungen und Hinweisänderungen.

Abbildung 5.28. GetRegisterEintrag

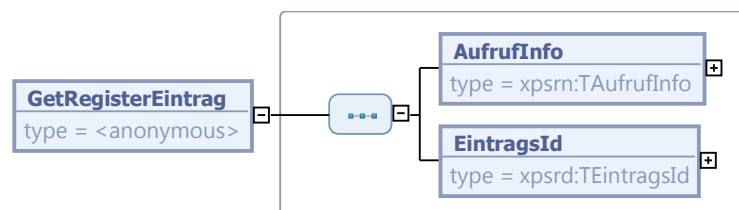

Kindelemente von GetRegisterEintrag				
Kindelement	Typ	Häufigkeit	Referenz	Seite
AufrufInfo	TAufrufInfo	1	<a href="#">Abschnitt 5.1.1</a>	33
EintragsId	TEintragsId	1	<a href="#">Abschnitt 6.2.5</a>	104 *

#### 5.3.5.1 EintragsId (TEintragsId)

EintragsId des angeforderten Registereintrags.

### 5.3.6 GetRegisterEintragReturn

Nachricht: **GetRegisterEintragReturn**

Antwort des XPSR-Servers auf die Nachricht **GetRegisterEintrag**. Enthält den angeforderten Registereintrag mit Statusinformationen.

Abbildung 5.29. GetRegisterEintragReturn

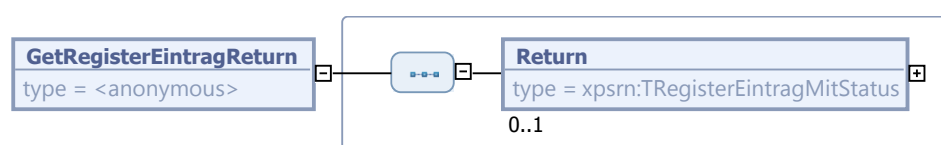

Kindelement von GetRegisterEintragReturn				
Kindelement	Typ	Häufigkeit	Referenz	Seite
Return	TRegisterEintragMitStatus	0..1	<a href="#">Abschnitt 5.1.11</a>	<a href="#">42</a>

### 5.3.7 GetRegisterEintragForUpdate

Nachricht: **GetRegisterEintragForUpdate**

Nachricht zur Anforderung eines Registereintrags für eine Fortführung (durch eine Folgebeurkundung oder durch die Änderung des Hinweistells).

Während der Bearbeitung des Registereintrags ist er für andere Anwender für die Bearbeitung gesperrt.

**Abbildung 5.30. GetRegisterEintragForUpdate**

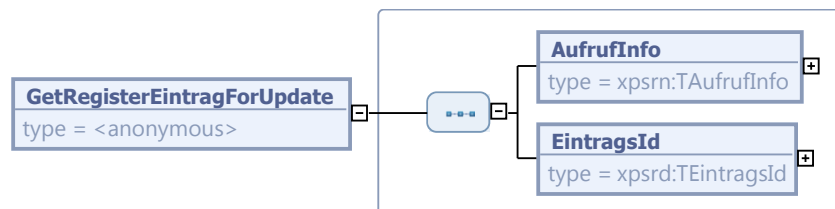

Kindelemente von GetRegisterEintragForUpdate				
Kindelement	Typ	Häufigkeit	Referenz	Seite
AufrufInfo	TAufrufInfo	1	<a href="#">Abschnitt 5.1.1</a>	<a href="#">33</a>
EintragsId	TEintragsId	1	<a href="#">Abschnitt 6.2.5</a>	<a href="#">104</a> *

#### 5.3.7.1 EintragsId (TEintragsId)

EintragsId des angeforderten Registereintrags.

### 5.3.8 GetRegisterEintragForUpdateReturn

Nachricht: **GetRegisterEintragForUpdateReturn**

Antwort des XPSR-Servers auf die Nachricht GetRegisterEintragForUpdate. Enthält den angeforderten Eintrag mit Statusinformationen.

**Abbildung 5.31. GetRegisterEintragForUpdateReturn**

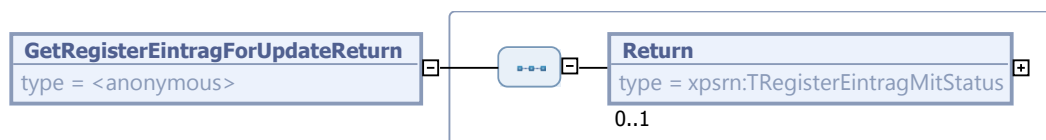

Kindelement von GetRegisterEintragForUpdateReturn				
Kindelement	Typ	Häufigkeit	Referenz	Seite
Return	TRegisterEintragMitStatus	0..1	<a href="#">Abschnitt 5.1.11</a>	<a href="#">42</a>

## 5.3.9 UnlockEintrag

Nachricht: **UnlockEintrag**

Nachricht zur Aufhebung der Reservierung eines Registereintrags.

Die Methode kann auch verwendet werden, um noch nicht im Register existierende Eintragsnummern wieder freizugeben (in den Prozessen der Erstbeurkundung und der Nacherfassung).

**Abbildung 5.32. UnlockEintrag**

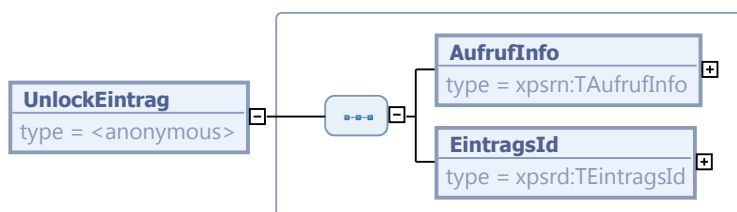

Kindelemente von UnlockEintrag				
Kindelement	Typ	Häufigkeit	Referenz	Seite
AufrufInfo	TAufrufInfo	1	<a href="#">Abschnitt 5.1.1</a>	33
EintragsId	TEintragsId	1	<a href="#">Abschnitt 6.2.5</a>	104 *

### 5.3.9.1 EintragsId (TEintragsId)

EintragsId des Eintrags, dessen Reservierung aufgehoben werden soll.

## 5.3.10 UnlockEintragReturn

Nachricht: **UnlockEintragReturn**

Antwort des Registerverfahrens auf die Nachricht **UnlockEintrag**. Die Antwort ist `true`, wenn die Reservierung aufgehoben wurde, `false` andernfalls.

**Abbildung 5.33. UnlockEintragReturn**

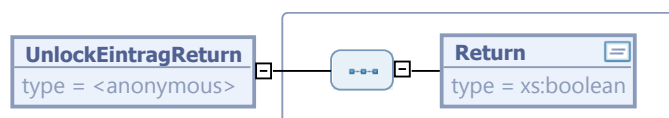

Kindelement von UnlockEintragReturn				
Kindelement	Typ	Häufigkeit	Referenz	Seite
Return	xs:boolean	1		

### 5.3.10.1 Return (xs:boolean)

Das Ergebnis von **UnlockEintrag**.

### 5.3.11 UpdateEintrag

Nachricht: **UpdateEintrag**

Nachricht zur Anforderung von Aktualisierung der urkundlichen und Hinweistteile eines Registereintrags durch eine Folgebeurkundung.

Abbildung 5.34. UpdateEintrag

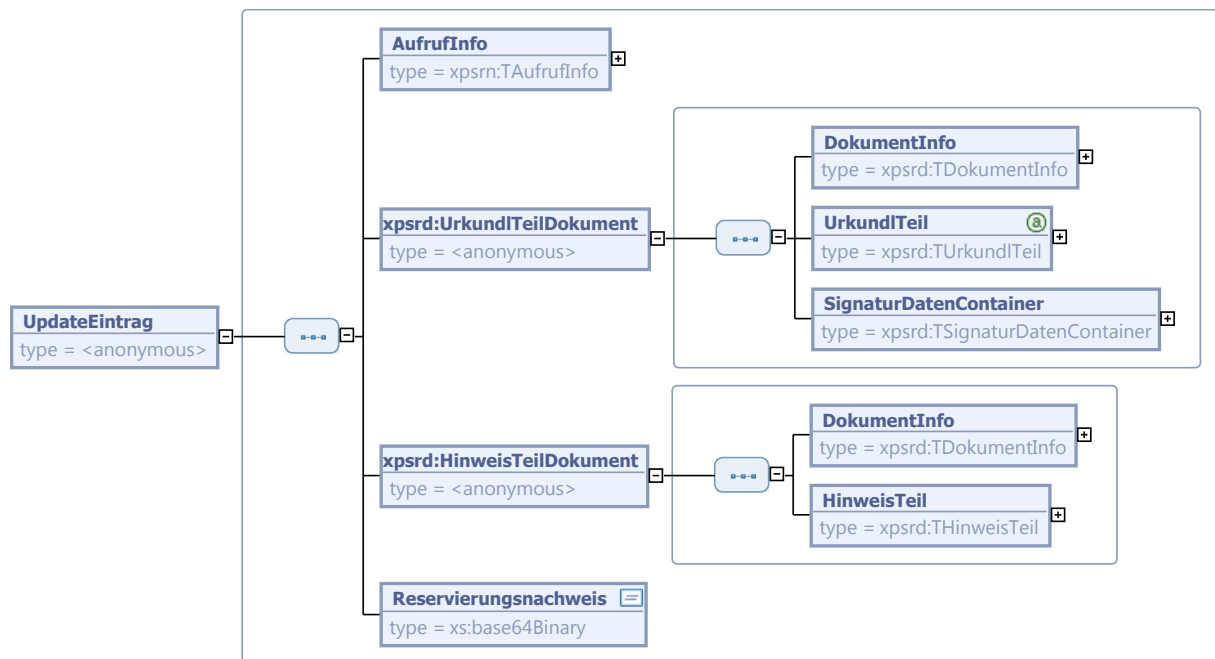

Kindelemente von UpdateEintrag				
Kindelement	Typ	Häufigkeit	Referenz	Seite
AufrufInfo	TAufrufInfo	1	<a href="#">Abschnitt 5.1.1</a>	33
UrkundlTeilDokument		1	<a href="#">Abschnitt 6.7.1</a>	121 *
HinweisTeilDokument		1	<a href="#">Abschnitt 6.7.2</a>	122 *
Reservierungsnachweis	xs:base64Binary	1		

#### 5.3.11.1 UrkundlTeilDokument (Elementreferenz)

Urkundlicher Teil des Eintrags nach der Fortführung.

#### 5.3.11.2 HinweisTeilDokument (Elementreferenz)

Hinweisteil des Eintrags nach Fortführung mit Hinweisänderung.

#### 5.3.11.3 Reservierungsnachweis (xs:base64Binary)

Hier muss der Reservierungsnachweis übermittelt werden, für den im Registerverfahren die EintragsId reserviert ist.



### 5.3.13.2 Reservierungsnachweis (xs:base64Binary)

Hier muss der Reservierungsnachweis übermittelt werden, für den im Registerverfahren die EintragsId reserviert ist.

### 5.3.14 UpdateUrkundlTeilReturn

Nachricht: `UpdateUrkundlTeilReturn`

Antwort des Fachverfahrens auf die Nachricht `UpdateUrkundlTeil`. Enthält Statusinformationen über die Ausführung.

Abbildung 5.37. `UpdateUrkundlTeilReturn`

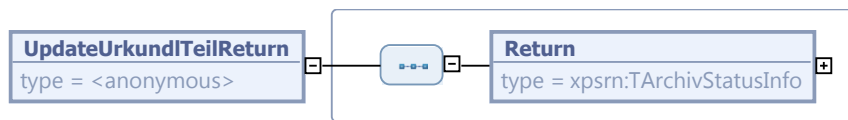

Kindelement von <code>UpdateUrkundlTeilReturn</code>				
Kindelement	Typ	Häufigkeit	Referenz	Seite
Return	TArchivStatusInfo	1	<a href="#">Abschnitt 5.1.8</a>	39

### 5.3.15 UpdateHinweisTeil

Nachricht: `UpdateHinweisTeil`

Nachricht zur Aktualisierung des Hinweistteils eines Registereintrags.

Abbildung 5.38. `UpdateHinweisTeil`

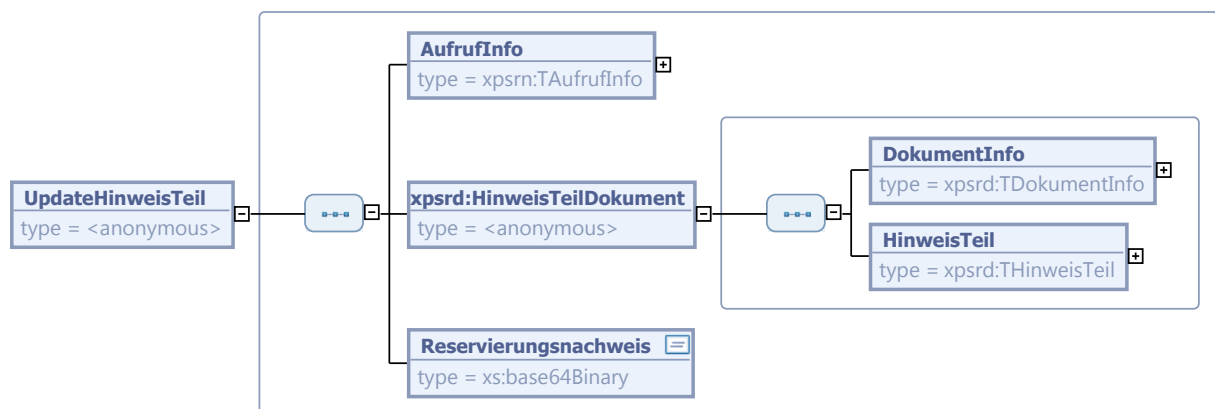

Kindelemente von <code>UpdateHinweisTeil</code>				
Kindelement	Typ	Häufigkeit	Referenz	Seite
AufrufInfo	TAufrufInfo	1	<a href="#">Abschnitt 5.1.1</a>	33
HinweisTeilDokument		1	<a href="#">Abschnitt 6.7.2</a>	122 *

Kindelemente von UpdateHinweisTeil				
Kindelement	Typ	Häufigkeit	Referenz	Seite
Reservierungsnachweis	xs:base64Binary	1		

### 5.3.15.1 HinweisTeilDokument (Elementreferenz)

Hinweistells des Eintrags nach der Hinweisänderung.

### 5.3.15.2 Reservierungsnachweis (xs:base64Binary)

Hier muss der `Reservierungsnachweis` übermittelt werden, für den im Registerverfahren die EintragsId reserviert ist.

## 5.3.16 UpdateHinweisTeilReturn

Nachricht: `UpdateHinweisTeilReturn`

Antwort des Registerverfahrens auf die Nachricht `UpdateHinweisTeil`. Enthält Statusinformationen über die Ausführung.

Abbildung 5.39. UpdateHinweisTeilReturn

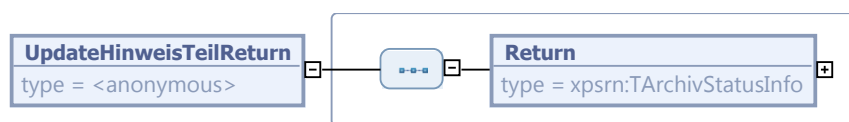

Kindelement von UpdateHinweisTeilReturn				
Kindelement	Typ	Häufigkeit	Referenz	Seite
Return	TArchivStatusInfo	1	<a href="#">Abschnitt 5.1.8</a>	<a href="#">39</a>

## 5.3.17 GetEintragsUebersicht

Nachricht: `GetEintragsUebersicht`

Nachricht zur Anforderung der Übersicht über Fortführungen und Hinweisänderungen eines Eintrags..

Abbildung 5.40. GetEintragsUebersicht

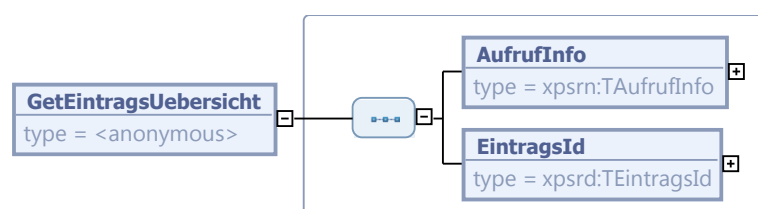

Kindelemente von GetEintragsUebersicht				
Kindelement	Typ	Häufigkeit	Referenz	Seite
AufrufInfo	TAufrufInfo	1	<a href="#">Abschnitt 5.1.1</a>	<a href="#">33</a>
EintragsId	TEintragsId	1	<a href="#">Abschnitt 6.2.5</a>	<a href="#">104</a> *

### 5.3.17.1 EintragsId (TEintragsId)

EintragsId des Eintrags, dessen Übersicht gewünscht wird.

## 5.3.18 GetEintragsUebersichtReturn

Nachricht: **GetEintragsUebersichtReturn**

Antwort des Registerverfahrens auf die Nachricht **GetEintragsUebersicht**. Enthält die Übersicht des angeforderten Eintrags.

Abbildung 5.41. GetEintragsUebersichtReturn

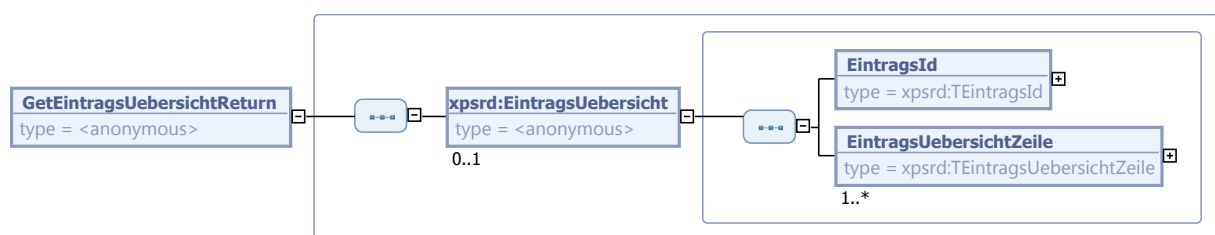

Kindelement von GetEintragsUebersichtReturn				
Kindelement	Typ	Häufigkeit	Referenz	Seite
EintragsUebersicht		0..1	<a href="#">Abschnitt 6.7.3</a>	<a href="#">122</a>

### 5.3.18.1 EintragsUebersicht (Elementreferenz)

Übersicht über die chronologische Entwicklung eines Registereintrags, also die Übersicht, durch welche Folgebeurkundungen oder Hinweisänderungen, wann, von wem und aus welchem Anlass der Register- eintrag ergänzt wurde.

## 5.3.19 GetEintrag

Nachricht: **GetEintrag**

Nachricht zur Anforderung des *aktuellen* Stands eines Registereintrags.

Abbildung 5.42. GetEintrag

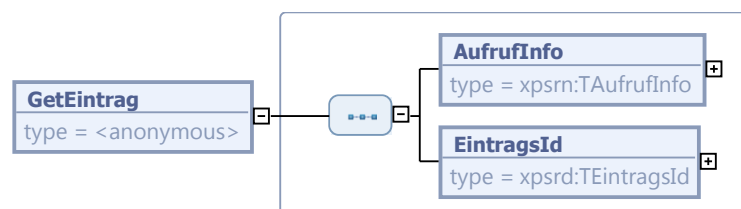

Kindelemente von GetEintrag				
Kindelement	Typ	Häufigkeit	Referenz	Seite
AufrufInfo	TAufrufInfo	1	<a href="#">Abschnitt 5.1.1</a>	<a href="#">33</a>



Kindelemente von GetEintrag				
Kindelement	Typ	Häufigkeit	Referenz	Seite
EintragsId	TEintragsId	1	<a href="#">Abschnitt 6.2.5</a>	104 *

### 5.3.19.1 EintragsId (TEintragsId)

EintragsId des angeforderten Eintrags.

## 5.3.20 GetEintragReturn

Nachricht: **GetEintragReturn**

Antwort des Fachverfahrens auf die Nachricht **GetEintrag**. Enthält den angeforderten Eintrag mit Statusinformationen.

Abbildung 5.43. GetEintragReturn

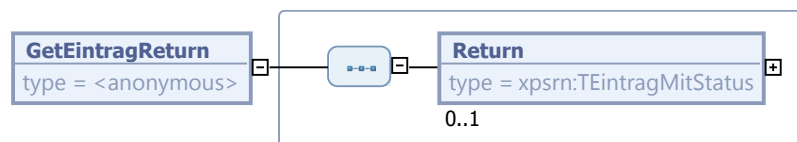

Kindelement von GetEintragReturn				
Kindelement	Typ	Häufigkeit	Referenz	Seite
Return	TEintragMitStatus	0..1	<a href="#">Abschnitt 5.1.9</a>	39

## 5.3.21 GetEintragForUpdate

Nachricht: **GetEintragForUpdate**

Nachricht zur Anforderung des **aktuellen** Standes eines Registereintrags für eine Fortführung (durch eine Folgebeurkundung oder durch die Änderung des Hinweistells).

Abbildung 5.44. GetEintragForUpdate

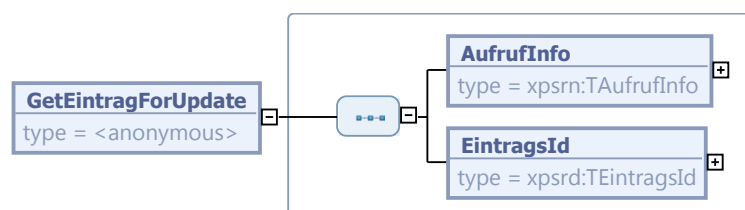

Kindelemente von GetEintragForUpdate				
Kindelement	Typ	Häufigkeit	Referenz	Seite
AufrufInfo	TAufrufInfo	1	<a href="#">Abschnitt 5.1.1</a>	33
EintragsId	TEintragsId	1	<a href="#">Abschnitt 6.2.5</a>	104 *

### 5.3.21.1 EintragsId (TEintragsId)

EintragsId des gewünschten Eintrags.

### 5.3.22 GetEintragForUpdateReturn

Nachricht: **GetEintragForUpdateReturn**

Antwort des Registerverfahrens auf die Nachricht **GetEintragForUpdate**. Enthält den angeforderten Eintrag mit Statusinformationen.

Abbildung 5.45. GetEintragForUpdateReturn

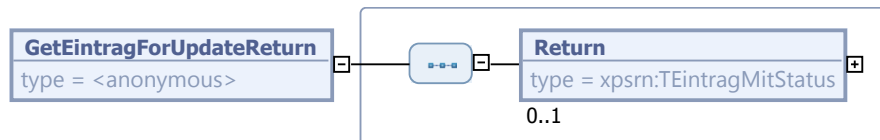

Kindelement von GetEintragForUpdateReturn				
Kindelement	Typ	Häufigkeit	Referenz	Seite
Return	TEintragMitStatus	0..1	<a href="#">Abschnitt 5.1.9</a>	39

### 5.3.23 GetUrkundlTeil

Nachricht: **GetUrkundlTeil**

Nachricht zur Anforderung eines *bestimmten* Standes des urkundlichen Teils eines Eintrags.

Abbildung 5.46. GetUrkundlTeil

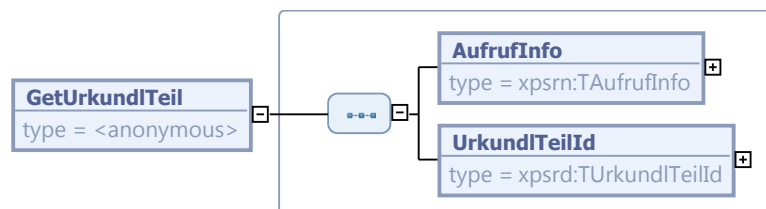

Kindelemente von GetUrkundlTeil				
Kindelement	Typ	Häufigkeit	Referenz	Seite
AufrufInfo	TAufrufInfo	1	<a href="#">Abschnitt 5.1.1</a>	33
UrkundlTeilId	TUrkundlTeilId	1	<a href="#">Abschnitt 6.2.6</a>	105 *

#### 5.3.23.1 UrkundlTeilId (TUrkundlTeilId)

EintragsId zusammen mit der Fortführungsnummer des gewünschten Standes des urkundlichen Teils eines Eintrags.

### 5.3.24 GetUrkundlTeilReturn

Nachricht: **GetUrkundlTeilReturn**

Antwort des Registerverfahrens auf die Nachricht **GetUrkundlTeil**. Enthält den gewünschten urkundlichen Teil eines Eintrags.

Abbildung 5.47. GetUrkundlTeilReturn

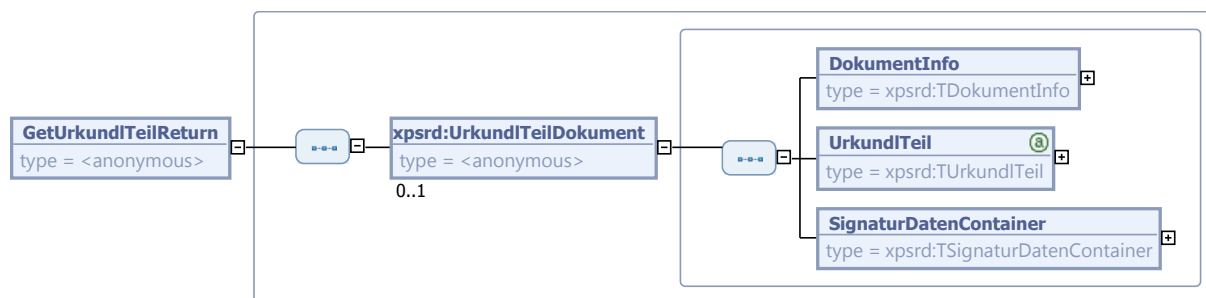

Kindelement von GetUrkundlTeilReturn				
Kindelement	Typ	Häufigkeit	Referenz	Seite
UrkundlTeilDokument		0..1	<a href="#">Abschnitt 6.7.1</a>	121

### 5.3.24.1 UrkundlTeilDokument (Elementreferenz)

Dokument mit dem urkundlichen Teil eines Registereintrags mit einem bestimmten Stand der Fortführung.

### 5.3.25 GetHinweisTeil

Nachricht: **GetHinweisTeil**

Nachricht zur Anforderung eines *bestimmten* Standes des Hinweistells eines Eintrags.

Abbildung 5.48. GetHinweisTeil

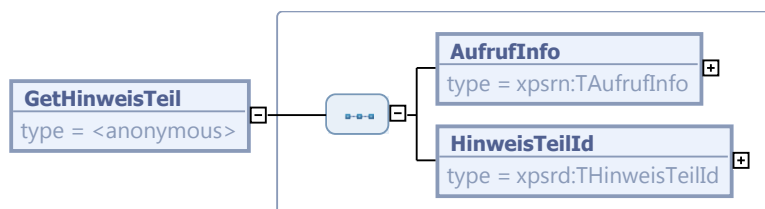

Kindelemente von GetHinweisTeil				
Kindelement	Typ	Häufigkeit	Referenz	Seite
AufrufInfo	TAufrufInfo	1	<a href="#">Abschnitt 5.1.1</a>	33
HinweisTeilId	THinweisTeilId	1	<a href="#">Abschnitt 6.2.7</a>	106 *

### 5.3.25.1 HinweisTeilId (THinweisTeilId)

EintragsId sowie Hinweisfolgenummer des gewünschten Hinweistells

### 5.3.26 GetHinweisTeilReturn

Nachricht: **GetHinweisTeilReturn**

Antwort des Registerverfahrens auf die Nachricht **GetHinweisTeil**. Enthält den gewünschten Standes des Hinweistells eines Eintrags.

Abbildung 5.49. GetHinweisTeilReturn



Kindelement von GetHinweisTeilReturn				
Kindelement	Typ	Häufigkeit	Referenz	Seite
HinweisTeilDokument		0..1	<a href="#">Abschnitt 6.7.2</a>	122

### 5.3.26.1 HinweisTeilDokument (Elementreferenz)

Dokument mit den Inhalten des Hinweistteils eines Eintrags mit einem bestimmten Stand von Fortführung bzw. Hinweisänderung.

## 5.3.27 FindEintrag

Nachricht: **FindEintrag**

Nachricht zur Suche nach Registereinträge in Registern eigener Zuständigkeit anhand der übergebenen Suchkriterien.

Abbildung 5.50. FindEintrag

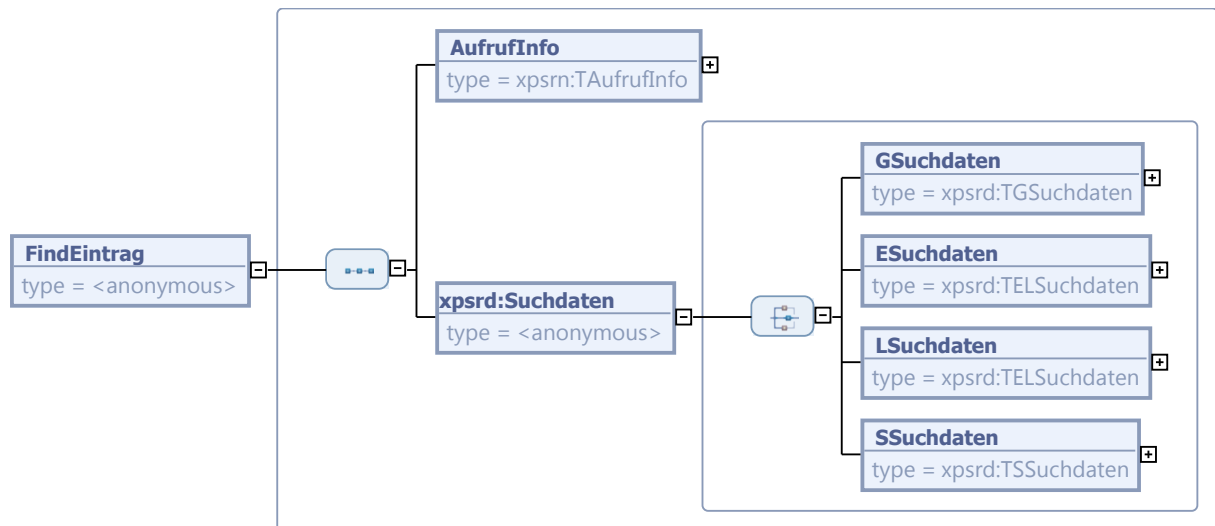

Kindelemente von FindEintrag				
Kindelement	Typ	Häufigkeit	Referenz	Seite
AufrufInfo	TAufrufInfo	1	<a href="#">Abschnitt 5.1.1</a>	33
Suchdaten		1	<a href="#">Abschnitt 6.10.1</a>	140 *

### 5.3.27.1 Suchdaten (Elementreferenz)

Behälter für die Suchkriterien.

### 5.3.28 FindEintragReturn

Nachricht: **FindEintragReturn**

Antwort des Registerverfahrens auf die Nachricht **FindEintrag**. Enthält das Ergebnis der Suche.

**Abbildung 5.51. FindEintragReturn**

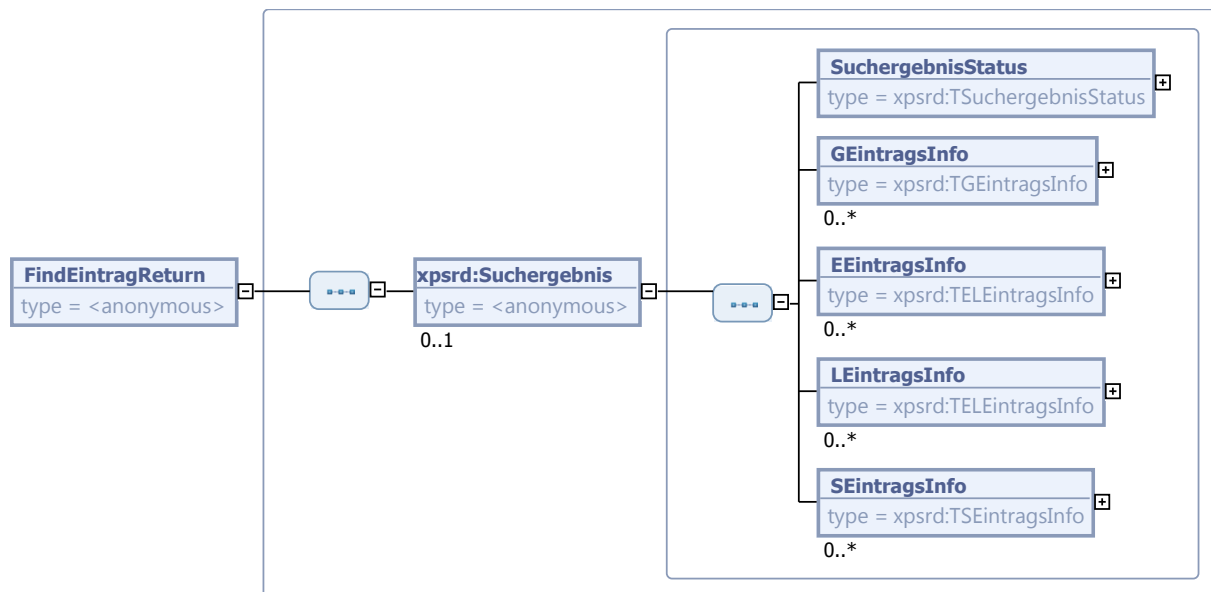

Kindelement von FindEintragReturn				
Kindelement	Typ	Häufigkeit	Referenz	Seite
Suchergebnis		0..1	<a href="#">Abschnitt 6.10.2</a>	141

#### 5.3.28.1 Suchergebnis (Elementreferenz)

Dieses Element enthält das Ergebnis einer Suche nach einem Eintrag, dessen EintragsId nicht bekannt war. Das Suchergebnis ist eine Liste von Eintragsinfos über Einträge, die die Suchkriterien erfüllen.

Die Informationen, die über die gefundenen Einträge ermittelt werden, beinhalten dabei stets den aktuellen Stand des Eintrags.

Bemerkung: Es kann also sein, dass ein Eintrag gefunden wird, bei dem im Suchergebnis ein aktueller Name einer Person angegeben wird, obgleich diese Person deshalb gefunden wurde, weil sie früher einen Namen getragen hat, der dem Suchkriterium entspricht.

Bemerkung: Das Registerverfahren muss landesspezifische Regeln berücksichtigen, wie mit der Einbeziehung von Einträgen mit Sperrvermerken in das Suchergebnis zu verfahren ist: siehe dazu [Abschnitt 8.2.15, „FindEintragZentral“](#).

### 5.3.29 FindEintragZentral

Nachricht: **FindEintragZentral**

Nachricht zur Suche nach Registereinträge in zentralen Registern anhand der übergebenen Suchkriterien.

Abbildung 5.52. FindEintragZentral

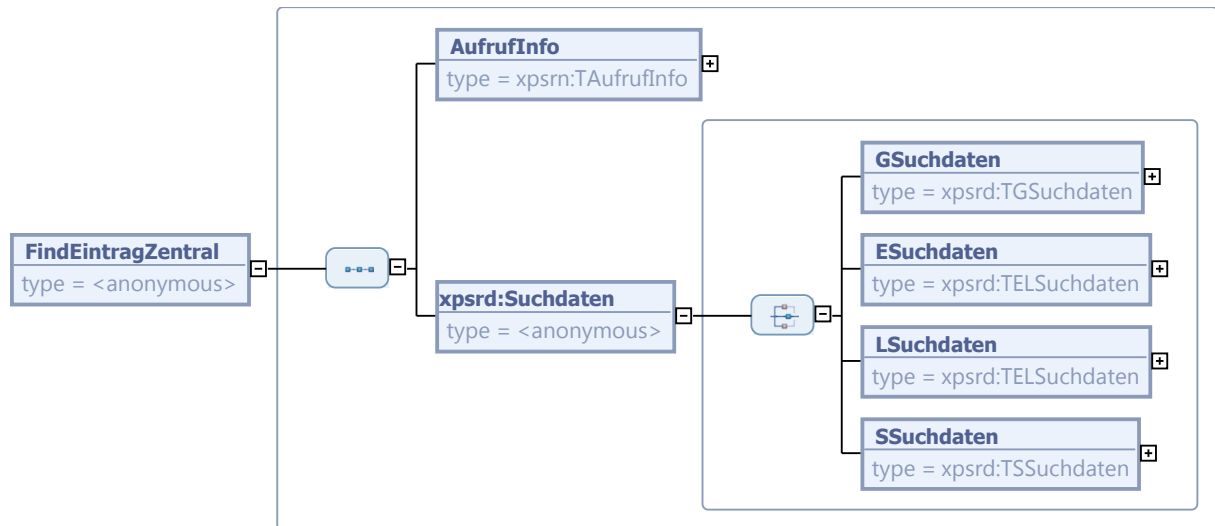

Kindelemente von FindEintragZentral				
Kindelement	Typ	Häufigkeit	Referenz	Seite
AufrufInfo	TAufrufInfo	1	<a href="#">Abschnitt 5.1.1</a>	33
Suchdaten		1	<a href="#">Abschnitt 6.10.1</a>	140 *

### 5.3.29.1 Suchdaten (Elementreferenz)

Behälter für die Suchkriterien.

## 5.3.30 FindEintragZentralReturn

Nachricht: **FindEintragZentralReturn**

Antwort des Registerverfahrens auf die Nachricht **FindEintragZentral**. Enthält das Ergebnis der Suche.

Abbildung 5.53. FindEintragZentralReturn

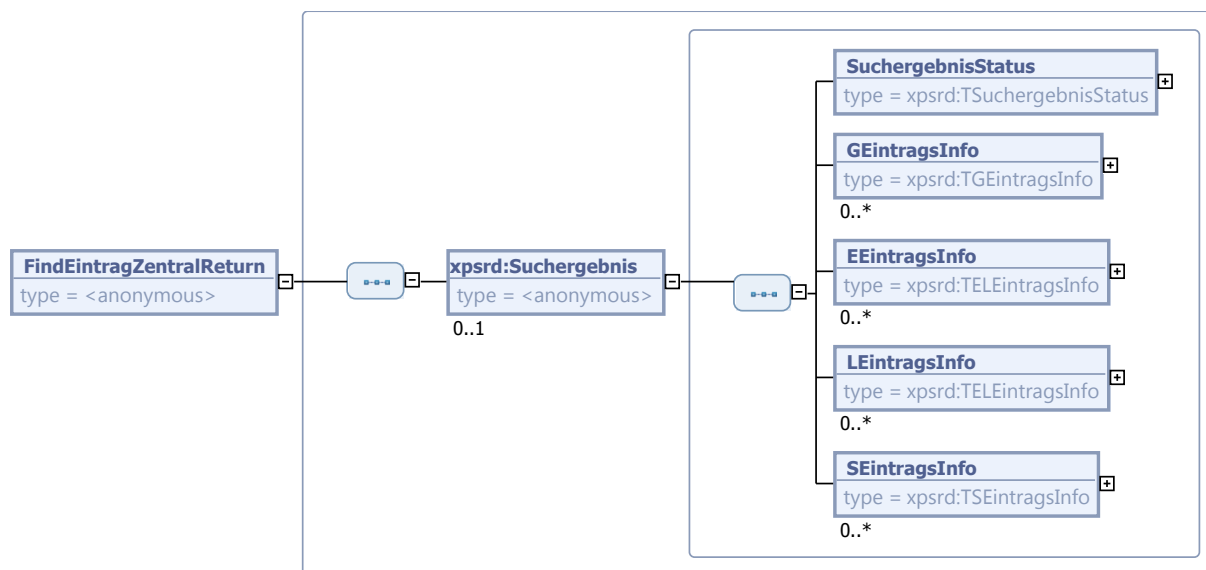

Kindelement von FindEintragZentralReturn				
Kindelement	Typ	Häufigkeit	Referenz	Seite
Suchergebnis		0..1	<a href="#">Abschnitt 6.10.2</a>	141

### 5.3.30.1 Suchergebnis (Elementreferenz)

Dieses Element enthält das Ergebnis einer Suche nach einem Eintrag, dessen EintragsId nicht bekannt war. Das Suchergebnis ist eine Liste von Eintragsinfos über Einträge, die die Suchkriterien erfüllen.

Die Informationen, die über die gefundenen Einträge ermittelt werden, beinhalten dabei stets den aktuellen Stand des Eintrags.

Bemerkung: Es kann also sein, dass ein Eintrag gefunden wird, bei dem im Suchergebnis ein aktueller Name einer Person angegeben wird, obgleich diese Person deshalb gefunden wurde, weil sie früher einen Namen getragen hat, der dem Suchkriterium entspricht.

Bemerkung: Das Registerverfahren muss landesspezifische Regeln berücksichtigen, wie mit der Einbeziehung von Einträgen mit Sperrvermerken in das Suchergebnis zu verfahren ist: siehe dazu [Abschnitt 8.2.15](#), „FindEintragZentral“.

### 5.3.31 InsertEintragNacherfassung

Nachricht: **InsertEintragNacherfassung**

Nachricht zur Nacherfassung der Erstbeurkundung eines Eintrags.

Abbildung 5.54. InsertEintragNacherfassung

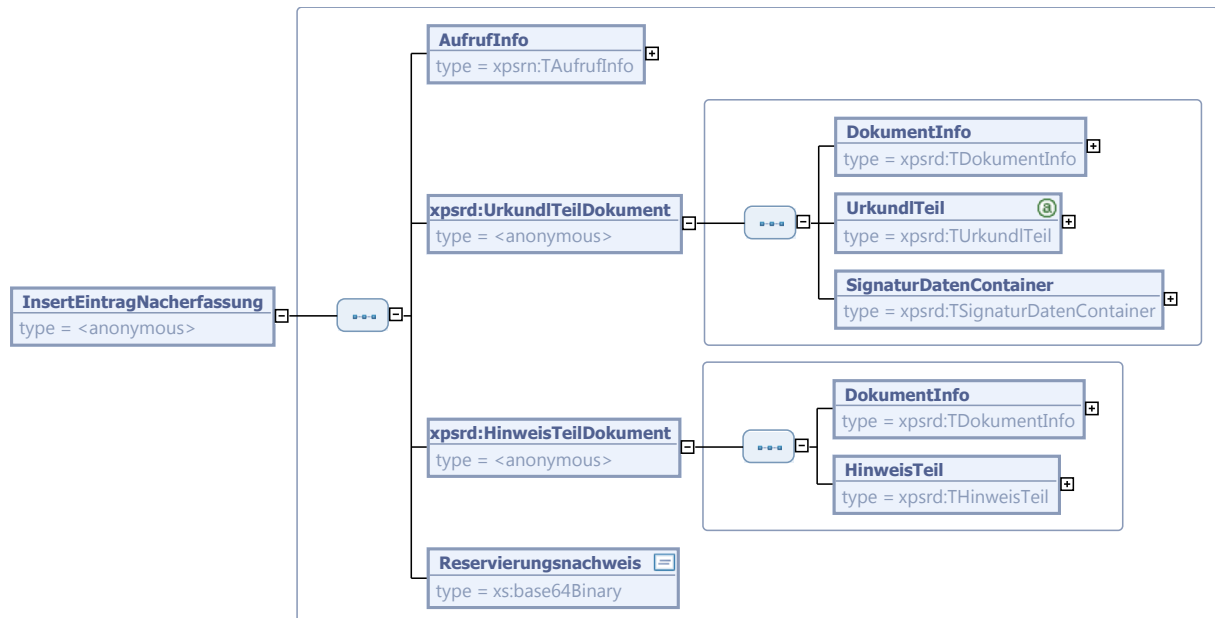

Kindelemente von InsertEintragNacherfassung				
Kindelement	Typ	Häufigkeit	Referenz	Seite
AufrufInfo	TAufrufInfo	1	<a href="#">Abschnitt 5.1.1</a>	33
UrkundlTeilDokument		1	<a href="#">Abschnitt 6.7.1</a>	121 *
HinweisTeilDokument		1	<a href="#">Abschnitt 6.7.2</a>	122 *
Reservierungsnachweis	xs:base64Binary	1		

### 5.3.31.1 UrkundlTeilDokument (Elementreferenz)

Urkundlicher Teil der Erstbeurkundung des nacherfassten Eintrags.

### 5.3.31.2 HinweisTeilDokument (Elementreferenz)

Hinweisteil der Erstbeurkundung des nacherfassten Eintrags.

### 5.3.31.3 Reservierungsnachweis (xs:base64Binary)

Hier muss der Reservierungsnachweis übermittelt werden, für den im Registerverfahren die EintragsId reserviert ist.

## 5.3.32 InsertEintragNacherfassungReturn

Nachricht: **InsertEintragNacherfassungReturn**

Antwort des Registerverfahrens auf die Nachricht **InsertEintragNacherfassung**. Enthält Statusinformationen über die Ausführung der Anforderung.



Abbildung 5.55. InsertEintragNacherfassungReturn

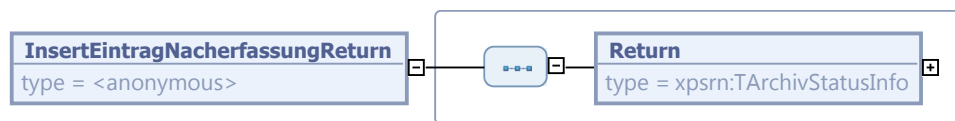

Kindelement von InsertEintragNacherfassungReturn				
Kindelement	Typ	Häufigkeit	Referenz	Seite
Return	TArchivStatusInfo	1	<a href="#">Abschnitt 5.1.8</a>	39

### 5.3.33 GetRegisterEintragForNacherfassung

Nachricht: **GetRegisterEintragForNacherfassung**

Nachricht zur Anforderung eines Registereintrags für eine Fortführung oder die Änderung des Hinweistels im Rahmen der Nacherfassung.

Abbildung 5.56. GetRegisterEintragForNacherfassung

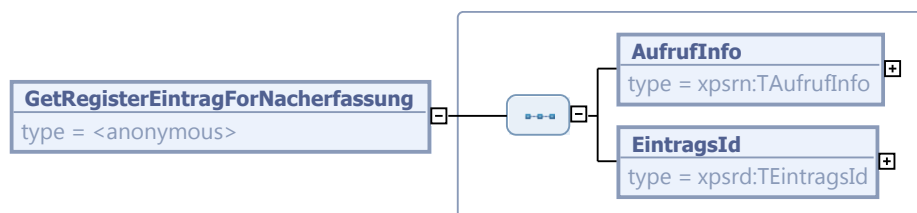

Kindelemente von GetRegisterEintragForNacherfassung				
Kindelement	Typ	Häufigkeit	Referenz	Seite
AufrufInfo	TAufrufInfo	1	<a href="#">Abschnitt 5.1.1</a>	33
EintragsId	TEintragsId	1	<a href="#">Abschnitt 6.2.5</a>	104 *

#### 5.3.33.1 EintragsId (TEintragsId)

EintragsId des Eintrag, dessen Nacherfassung weitergeführt wird.

### 5.3.34 GetRegisterEintragForNacherfassungReturn

Nachricht: **GetRegisterEintragForNacherfassungReturn**

Antwort des Registerverfahrens auf die Nachricht **GetRegisterEintragForNacherfassung**. Enthält den angeforderten vollständigen Eintrag mit allen Folgebeurkundungen und Hinweisänderungen sowie Statusinformationen.

Abbildung 5.57. GetRegisterEintragForNacherfassungReturn

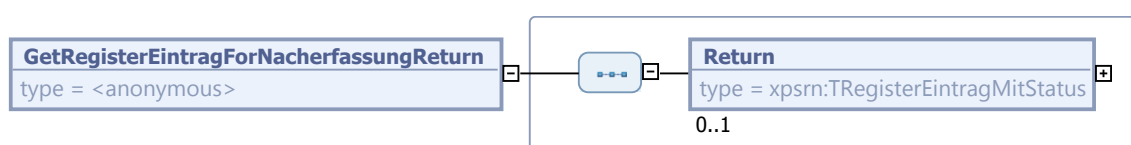

Kindelement von GetRegisterEintragForNacherfassungReturn				
Kindelement	Typ	Häufigkeit	Referenz	Seite
Return	TRegisterEintragMitStatus	0..1	<a href="#">Abschnitt 5.1.11</a>	42

### 5.3.35 GetRegisterEintragInNacherfassung

Nachricht: **GetRegisterEintragInNacherfassung**

Nachricht zur Anforderung eines Registereintrags, der sich zur Zeit in Nacherfassung befindet .

Die Nachricht dient zur Überprüfung eines Eintrags, der sich noch in der Nacherfassung befindet. Das Fachverfahren muss sicherstellen, dass ein solcher Eintrag nicht zum Ausstellen von Urkunden verwendet wird.

Abbildung 5.58. GetRegisterEintragInNacherfassung

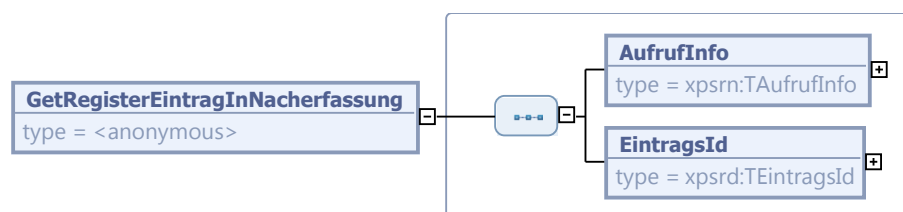

Kindelemente von GetRegisterEintragInNacherfassung				
Kindelement	Typ	Häufigkeit	Referenz	Seite
AufrufInfo	TAufrufInfo	1	<a href="#">Abschnitt 5.1.1</a>	33
EintragsId	TEintragsId	1	<a href="#">Abschnitt 6.2.5</a>	104 *

#### 5.3.35.1 EintragsId (TEintragsId)

EintragsId des Eintrag.

### 5.3.36 GetRegisterEintragInNacherfassungReturn

Nachricht: **GetRegisterEintragInNacherfassungReturn**

Antwort des Registerverfahrens auf die Nachricht GetRegisterEintragInNacherfassung. Enthält den angeforderten vollständigen Eintrag mit allen bisher nacherfassten Folgebeurkundungen und Hinweisänderungen sowie Statusinformationen.

Abbildung 5.59. GetRegisterEintragInNacherfassungReturn

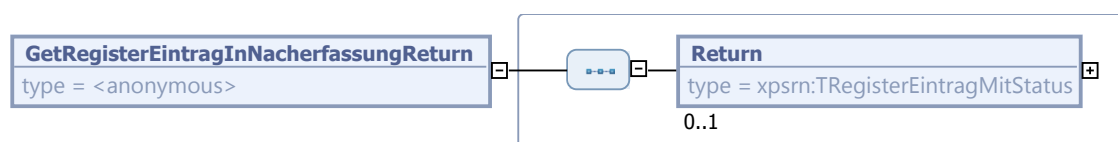

Kindelement von GetRegisterEintragInNacherfassungReturn				
Kindelement	Typ	Häufigkeit	Referenz	Seite
Return	TRegisterEintragMitStatus	0..1	<a href="#">Abschnitt 5.1.11</a>	42

### 5.3.37 CompleteNacherfassung

Nachricht: **CompleteNacherfassung**

Nachricht zum Abschluss der Nacherfassung und der Freigabe des Eintrags für die „normale“ Bearbeitung.

Abbildung 5.60. CompleteNacherfassung

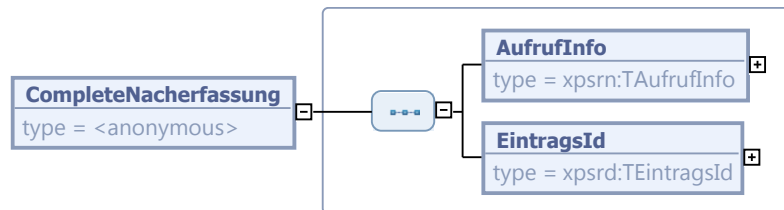

Kindelemente von CompleteNacherfassung				
Kindelement	Typ	Häufigkeit	Referenz	Seite
AufrufInfo	TAufrufInfo	1	<a href="#">Abschnitt 5.1.1</a>	33
EintragsId	TEintragsId	1	<a href="#">Abschnitt 6.2.5</a>	104 *

#### 5.3.37.1 EintragsId (TEintragsId)

EintragsId des Eintrag, dessen Nacherfassung abgeschlossen werden soll.

### 5.3.38 CompleteNacherfassungReturn

Nachricht: **CompleteNacherfassungReturn**

Antwort des Registerverfahrens auf die Nachricht CompleteNacherfassung. Die Antwort ist true wenn der der Eintrag als vollständig nacherfasst markiert ist, sich also nicht mehr in Nacherfassung befindet.

Abbildung 5.61. CompleteNacherfassungReturn

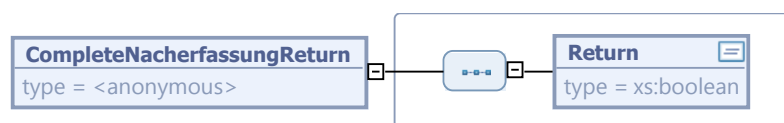

Kindelement von CompleteNacherfassungReturn				
Kindelement	Typ	Häufigkeit	Referenz	Seite
Return	xs:boolean	1		

#### 5.3.38.1 Return (xs:boolean)

true, wenn die Nacherfassung des Eintrags als abgeschlossen gekennzeichnet ist, false andernfalls.

### 5.3.39 GetJahresInfo

Nachricht: **GetJahresInfo**

Nachricht zur Anforderung von Informationen zu einem Jahrgang des Registers.

Abbildung 5.62. GetJahresInfo

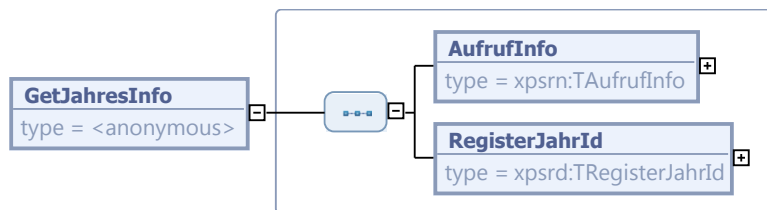

Kindelemente von GetJahresInfo				
Kindelement	Typ	Häufigkeit	Referenz	Seite
AufrufInfo	TAufrufInfo	1	<a href="#">Abschnitt 5.1.1</a>	33
RegisterJahrId	TRegisterJahrId	1	<a href="#">Abschnitt 6.2.4</a>	103 *

### 5.3.39.1 RegisterJahrId (TRegisterJahrId)

Registerart und Jahr des gewünschten Jahrgangs des Registers.

## 5.3.40 GetJahresInfoReturn

Nachricht: **GetJahresInfoReturn**

Antwort des Registerverfahrens auf die Nachricht **GetJahresInfo**. Enthält Informationen zu einem Jahrgang.

Abbildung 5.63. GetJahresInfoReturn

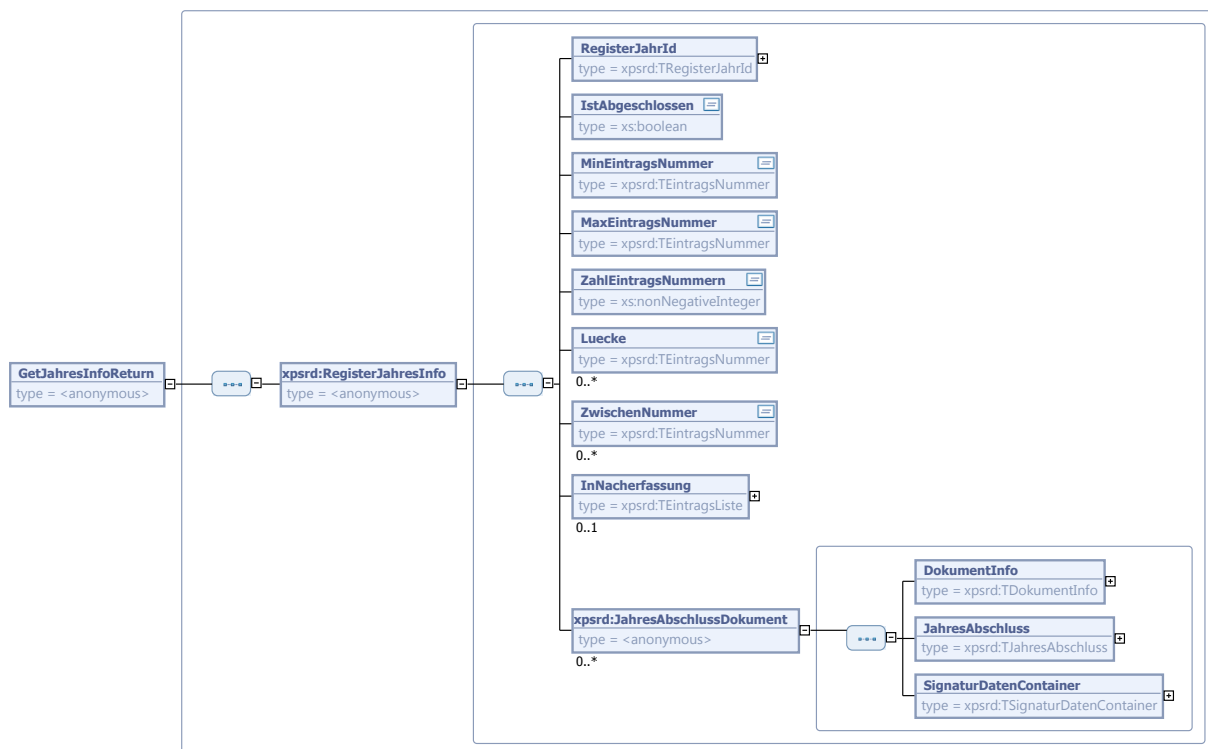

Kindelement von GetJahresInfoReturn				
Kindelement	Typ	Häufigkeit	Referenz	Seite
RegisterJahresInfo		1	<a href="#">Abschnitt 6.7.6</a>	<a href="#">125</a>

### 5.3.40.1 RegisterJahresInfo (Elementreferenz)

Übersicht über die Registereinträge in einem Jahrgang des Registers.

## 5.3.41 MakeJahresAbschluss

Nachricht: **MakeJahresAbschluss**

Nachricht zur Durchführung des Jahresabschlusses.

Abbildung 5.64. MakeJahresAbschluss

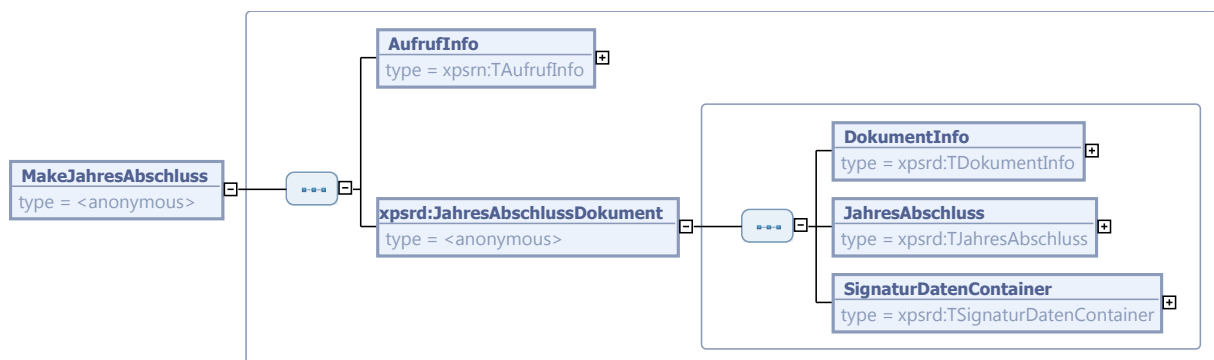

Kindelemente von MakeJahresAbschluss				
Kindelement	Typ	Häufigkeit	Referenz	Seite
AufrufInfo	TAufrufInfo	1	<a href="#">Abschnitt 5.1.1</a>	<a href="#">33</a>
JahresAbschlussDokument		1	<a href="#">Abschnitt 6.7.5</a>	<a href="#">124</a>

### 5.3.41.1 JahresAbschlussDokument (Elementreferenz)

Dieses Element enthält alle Angaben, die für einen Jahresabschluss benötigt werden (im Ausnahmefall auch für das Rückgängigmachen eines Jahresabschlusses.)

## 5.3.42 MakeJahresAbschlussReturn

Nachricht: **MakeJahresAbschlussReturn**

Antwort des Registerverfahrens auf die Nachricht **MakeJahresAbschluss**. Enthält Statusinformationen über die Ausführung der Anforderung.

Abbildung 5.65. MakeJahresAbschlussReturn

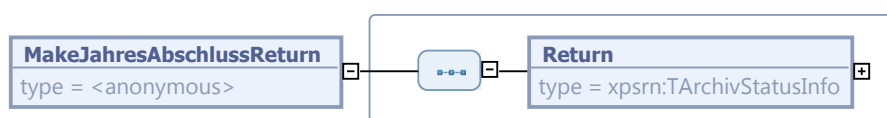

Kindelement von MakeJahresAbschlussReturn				
Kindelement	Typ	Häufigkeit	Referenz	Seite
Return	TArchivStatusInfo	1	<a href="#">Abschnitt 5.1.8</a>	39

### 5.3.43 UndoJahresAbschluss

Nachricht: **UndoJahresAbschluss**

Nachricht zur Aufhebung des Jahersabschlusses eines Jahrgangs.

**Abbildung 5.66. UndoJahresAbschluss**

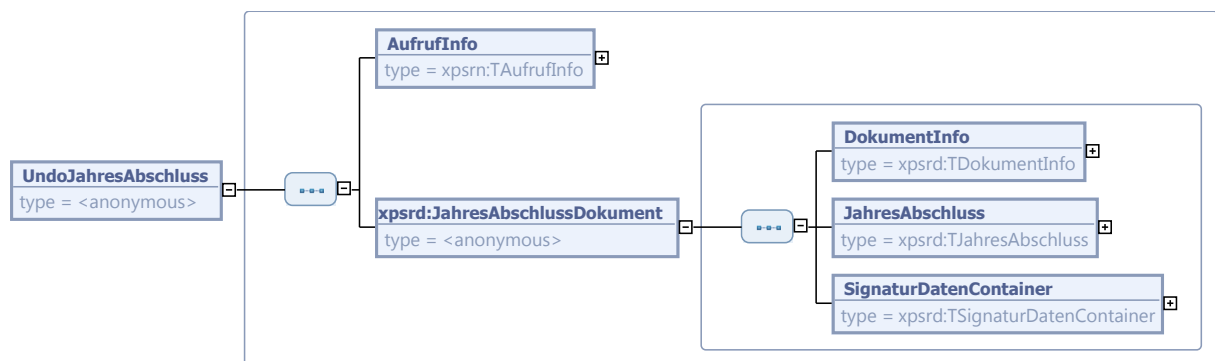

Kindelemente von UndoJahresAbschluss				
Kindelement	Typ	Häufigkeit	Referenz	Seite
AufrufInfo	TAufrufInfo	1	<a href="#">Abschnitt 5.1.1</a>	33
JahresAbschlussDokument		1	<a href="#">Abschnitt 6.7.5</a>	124

#### 5.3.43.1 JahresAbschlussDokument (Elementreferenz)

Dieses Element enthält alle Angaben, die für einen Jahresabschluss benötigt werden (im Ausnahmefall auch für das Rückgängigmachen eines Jahresabschlusses.)

### 5.3.44 UndoJahresAbschlussReturn

Nachricht: **UndoJahresAbschlussReturn**

Antwort des Registerverfahrens auf die Nachricht **UndoJahresAbschluss**. Enthält Statusinformationen über die Ausführung der Anforderung.

**Abbildung 5.67. UndoJahresAbschlussReturn**

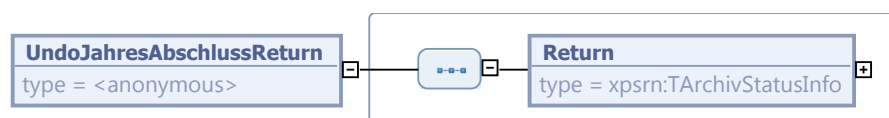

Kindelement von UndoJahresAbschlussReturn				
Kindelement	Typ	Häufigkeit	Referenz	Seite
Return	TArchivStatusInfo	1	<a href="#">Abschnitt 5.1.8</a>	39

### 5.3.45 GetEvidenceDocument

Nachricht: **GetEvidenceDocument**

Nachricht zur Anforderung eines Dokuments aus dem Archiv mitsamt allen beweissichernden Informationen.

Abbildung 5.68. GetEvidenceDocument

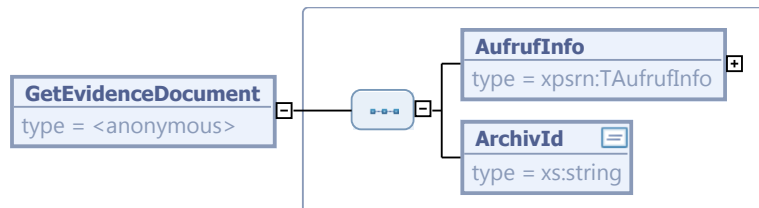

Kindelemente von GetEvidenceDocument				
Kindelement	Typ	Häufigkeit	Referenz	Seite
AufrufInfo	TAufrufInfo	1	<a href="#">Abschnitt 5.1.1</a>	33
ArchivId	xs:string	1		

#### 5.3.45.1 ArchivId (xs:string)

Interne „Garderobenmarke“, die das Registerverfahren für das Dokument vergeben hat.

### 5.3.46 GetEvidenceDocumentReturn

Nachricht: **GetEvidenceDocumentReturn**

Antwort des Registerverfahrens auf die Nachricht **GetEvidenceDocument**. Enthält das angeforderte Dokument aus dem Archiv mitsamt allen beweissichernden Informationen.

Abbildung 5.69. GetEvidenceDocumentReturn

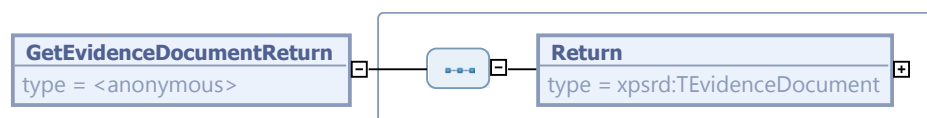

Kindelement von GetEvidenceDocumentReturn				
Kindelement	Typ	Häufigkeit	Referenz	Seite
Return	TEvidenceDocument	1	<a href="#">Abschnitt 6.5.5</a>	114 *

#### 5.3.46.1 Return (TEvidenceDocument)

### 5.3.47 SetSperrvermerk

Nachricht: **SetSperrvermerk**

Nachricht um einen bestimmten Registereintrag mit einem Sperrvermerk zu versehen.

**Abbildung 5.70. SetSperrvermerk**

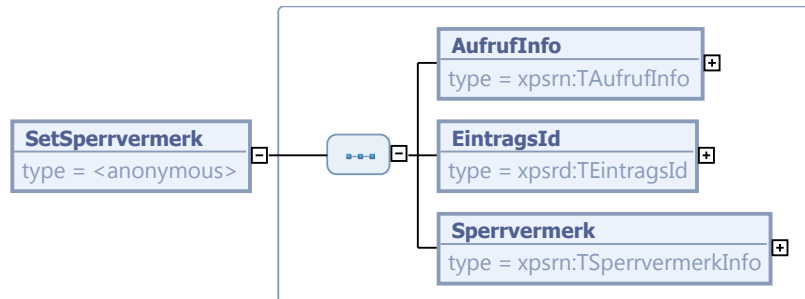

Kindelemente von SetSperrvermerk				
Kindelement	Typ	Häufigkeit	Referenz	Seite
AufrufInfo	TAufrufInfo	1	<a href="#">Abschnitt 5.1.1</a>	33
EintragsId	TEintragsId	1	<a href="#">Abschnitt 6.2.5</a>	104 *
Sperrvermerk	TSperrvermerkInfo	1	<a href="#">Abschnitt 5.1.12</a>	44

#### 5.3.47.1 EintragsId (TEintragsId)

EintragsId des Eintrag, zu dem ein Sperrvermerk eingetragen werden soll.

### 5.3.48 SetSperrvermerkReturn

Nachricht: **SetSperrvermerkReturn**

Antwort des Registerverfahrens auf die Nachricht SetSperrvermerk.

**Abbildung 5.71. SetSperrvermerkReturn**

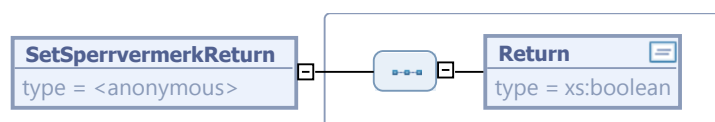

Kindelement von SetSperrvermerkReturn				
Kindelement	Typ	Häufigkeit	Referenz	Seite
Return	xs:boolean	1		

#### 5.3.48.1 Return (xs:boolean)

true, wenn der Sperrvermerk eingetragen wurde, false andernfalls.

### 5.3.49 HasSperrvermerk

Nachricht: **HasSperrvermerk**

Nachricht zur Ermittlung, ob ein Eintrag einen Sperrvermerk hat, und ggf. zur Anforderung der Informationen über den Sperrvermerk.



Abbildung 5.72. HasSperrvermerk

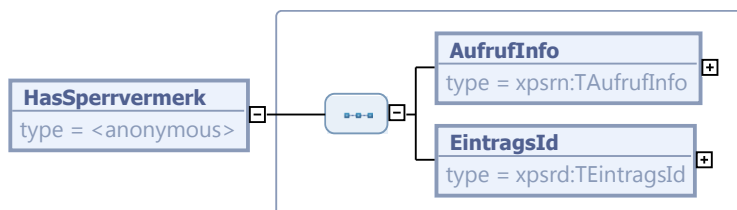

Kindelemente von HasSperrvermerk				
Kindelement	Typ	Häufigkeit	Referenz	Seite
AufrufInfo	TAufrufInfo	1	<a href="#">Abschnitt 5.1.1</a>	33
EintragsId	TEintragsId	1	<a href="#">Abschnitt 6.2.5</a>	104 *

### 5.3.49.1 EintragsId (TEintragsId)

EintragsId des Eintrags, von dem geprüft werden soll, ob er einen Sperrvermerk hat.

## 5.3.50 HasSperrvermerkReturn

Nachricht: **HasSperrvermerkReturn**

Antwort des Registerverfahrens auf die Nachricht **HasSperrvermerk**. Enthält Informationen über den Sperrvermerk eines Dokuments, oder ist leer falls kein Sperrvermerk gefunden wurde.

Abbildung 5.73. HasSperrvermerkReturn

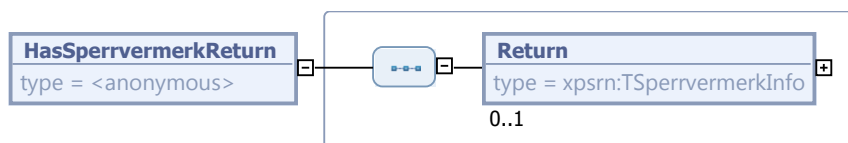

Kindelement von HasSperrvermerkReturn				
Kindelement	Typ	Häufigkeit	Referenz	Seite
Return	TSperrvermerkInfo	0..1	<a href="#">Abschnitt 5.1.12</a>	44

## 5.3.51 DelSperrvermerk

Nachricht: **DelSperrvermerk**

Nachricht zum Löschen des Sperrvermerks eines bestimmten Registereintrags.

Abbildung 5.74. DelSperrvermerk

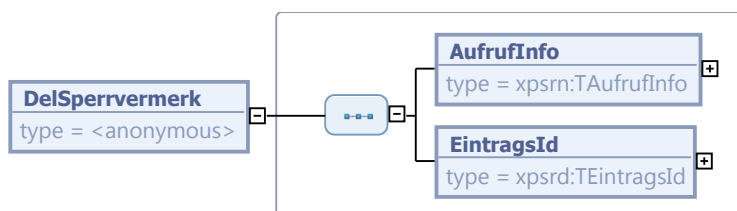

Kindelemente von DelSperrvermerk				
Kindelement	Typ	Häufigkeit	Referenz	Seite
AufrufInfo	TAufrufInfo	1	<a href="#">Abschnitt 5.1.1</a>	33
EintragsId	TEintragsId	1	<a href="#">Abschnitt 6.2.5</a>	104 *

### 5.3.51.1 EintragsId (TEintragsId)

EintragsId des Eintrags, dessen Sperrvermerk gelöscht werden soll.

## 5.3.52 DelSperrvermerkReturn

Nachricht: DelSperrvermerkReturn

Antwort des Registerverfahrens auf die Nachricht DelSperrvermerk.

Abbildung 5.75. DelSperrvermerkReturn

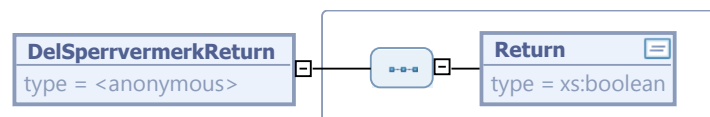

Kindelement von DelSperrvermerkReturn				
Kindelement	Typ	Häufigkeit	Referenz	Seite
Return	xs:boolean	1		

### 5.3.52.1 Return (xs:boolean)

true, wenn der Sperrvermerk erfolgreich gelöscht wurde, false andernfalls.

## 5.3.53 GetEintragStatus

Nachricht: GetEintragStatus

Nachricht zur Anforderung von Statusinformationen zu einem Registereintrag.

Abbildung 5.76. GetEintragStatus

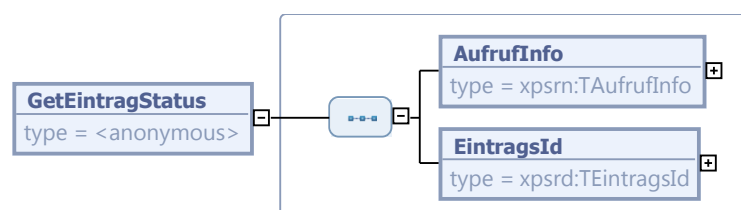

Kindelemente von GetEintragStatus				
Kindelement	Typ	Häufigkeit	Referenz	Seite
AufrufInfo	TAufrufInfo	1	<a href="#">Abschnitt 5.1.1</a>	33

Kindelemente von GetEintragStatus				
Kindelement	Typ	Häufigkeit	Referenz	Seite
EintragsId	TEintragsId	1	<a href="#">Abschnitt 6.2.5</a>	104 *

### 5.3.53.1 EintragsId (TEintragsId)

EintragsId des angeforderten Eintrags.

## 5.3.54 GetEintragStatusReturn

Nachricht: **GetEintragStatusReturn**

Antwort des Registerverfahrens auf die Nachricht **GetEintragStatus**. Enthält in dem Kindelement *Return* Statusinformationen zu dem angeforderten Eintrag, sofern ein Eintrag zu der angeforderten *EintragsId* im elektronischen Register existiert. Existiert kein Eintrag zu der angeforderten *EintragsId* im elektronischen Register, wird kein Kindelement *Return* übermittelt.

Abbildung 5.77. GetEintragStatusReturn

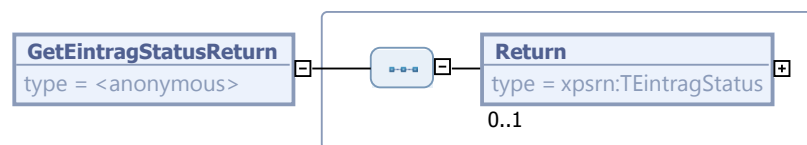

Kindelement von GetEintragStatusReturn				
Kindelement	Typ	Häufigkeit	Referenz	Seite
Return	TEintragStatus	0..1	<a href="#">Abschnitt 5.1.10</a>	41

## 5.3.55 ReserveEintragsIdForNacherfassung

Nachricht: **ReserveEintragsIdForNacherfassung**

Nachricht zur Anforderung einer neuen *EintragsId* zur übergebenen *TRegisterJahrId*. Das Registerverfahren reserviert eine neue *EintragsId* und gibt dem Fachverfahren den Reservierungsnachweis zur Verwendung der reservierten Eintragsnummer.

Abbildung 5.78. ReserveEintragsIdForNacherfassung

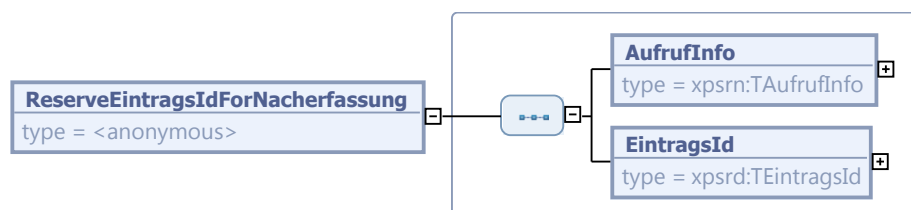

Kindelemente von ReserveEintragsIdForNacherfassung				
Kindelement	Typ	Häufigkeit	Referenz	Seite
AufrufInfo	TAufrufInfo	1	<a href="#">Abschnitt 5.1.1</a>	33
EintragsId	TEintragsId	1	<a href="#">Abschnitt 6.2.5</a>	104 *

### 5.3.55.1 EintragsId (TEintragsId)

RegisterArt, Jahr und Eintragsnummer, die für eine Nacherfassung reserviert werden soll.

### 5.3.56 ReserveEintragsIdForNacherfassungReturn

Nachricht: **ReserveEintragsIdForNacherfassungReturn**

Antwort des XPSR-Servers auf die Nachricht **ReserveEintragsIdForNacherfassung**. Enthält eine neue **EintragsId**, sowie die Berechtigung für das Fachverfahren, sie zu verwenden..

Abbildung 5.79. ReserveEintragsIdForNacherfassungReturn

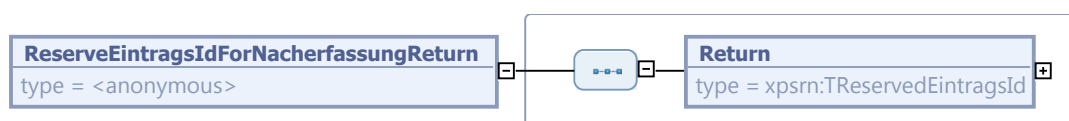

Kindelement von ReserveEintragsIdForNacherfassungReturn				
Kindelement	Typ	Häufigkeit	Referenz	Seite
Return	TReservedEintragsId	1	<a href="#">Abschnitt 5.1.7</a>	38

### 5.3.57 CheckVerfuegung

Nachricht: **CheckVerfuegung**

Mit dieser Methode kann das Fachverfahren beim Registerverfahren erfragen, ob unter Verwendung des übermittelten **Reservierungsnachweis** eine Änderung im Register durchgeführt wurde.

Abbildung 5.80. CheckVerfuegung

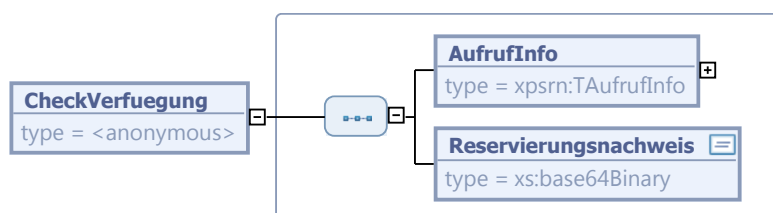

Kindelemente von CheckVerfuegung				
Kindelement	Typ	Häufigkeit	Referenz	Seite
AufrufInfo	TAufrufInfo	1	<a href="#">Abschnitt 5.1.1</a>	33
Reservierungsnachweis	xs:base64Binary	1		

### 5.3.57.1 Reservierungsnachweis (xs:base64Binary)

Der Reservierungsnachweis.

### 5.3.58 CheckVerfuegungReturn

Nachricht: **CheckVerfuegungReturn**

Antwort des Registerverfahrens auf die Nachricht `CheckVerfuegung`. Enthält zu einem Reservierungsnachweis in dem Kindelement `ImRegisterVerfuegt` die Information, ob eine Änderung unter Verwendung des Reservierungsnachweis im Register vorgenommen wurde.

Sollte der vom Fachverfahren übermittelte Reservierungsnachweis dem Registerverfahren nicht bekannt sein, ist kein Kindelement `ImRegisterVerfuegt` zu übermitteln.

**Abbildung 5.81. CheckVerfuegungReturn**

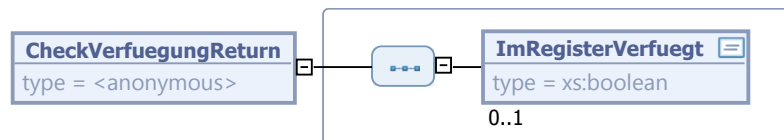

Kindelement von CheckVerfuegungReturn				
Kindelement	Typ	Häufigkeit	Referenz	Seite
ImRegisterVerfuegt	xs:boolean	0..1		

### 5.3.58.1 ImRegisterVerfuegt (xs:boolean)

Es wird `true` übermittelt, wenn eine Änderung unter Verwendung des Reservierungsnachweis im Register durchgeführt wurde. Ansonsten wird `false` übermittelt.

## 5.4 Nachrichten der Benutzerverwaltung

### 5.4.1 CreateUser

Nachricht: `CreateUser`

Mit dieser Nachricht wird ein neues Benutzerkonto im Mandanten des Aufrufers angelegt.

**Abbildung 5.82. CreateUser**

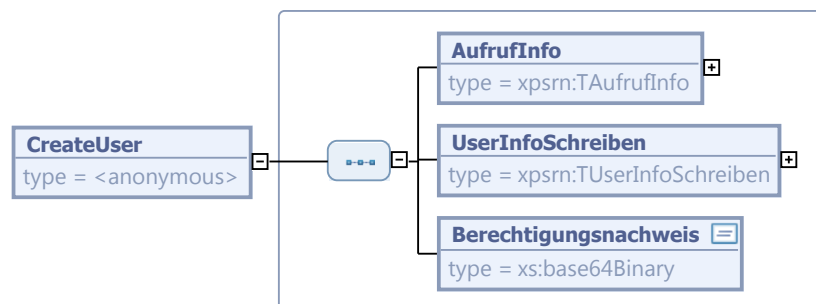

Kindelemente von CreateUser				
Kindelement	Typ	Häufigkeit	Referenz	Seite
AufrufInfo	TAufrufInfo	1	<a href="#">Abschnitt 5.1.1</a>	33
UserInfoSchreiben	TUserInfoSchreiben	1	<a href="#">Abschnitt 5.1.15</a>	47 *
Berechtigungsnachweis	xs:base64Binary	1		

### 5.4.1.1 UserInfoSchreiben (TUserInfoSchreiben)

Angaben des neuen Benutzerkontos.

### 5.4.1.2 Berechtigungsnachweis (xs:base64Binary)

Berechtigungsnachweis für den neuen Benutzer.

## 5.4.2 CreateUserReturn

Nachricht: **CreateUserReturn**

Antwort des Registerverfahrens auf die Nachricht **CreateUser**. Die Antwort ist `true` wenn das neue Benutzerkonto angelegt wurde.

Abbildung 5.83. CreateUserReturn

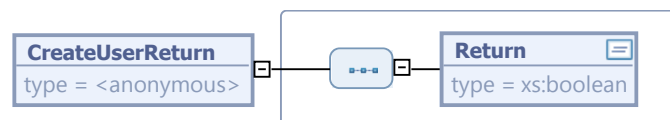

Kindelement von CreateUserReturn				
Kindelement	Typ	Häufigkeit	Referenz	Seite
Return	xs:boolean	1		

### 5.4.2.1 Return (xs:boolean)

`true`, wenn das neue Benutzerkonto angelegt ist, `false` andernfalls.

## 5.4.3 SetUser

Nachricht: **SetUser**

Mit dieser Nachricht können die Werte eines bestehenden Benutzerkontos geändert werden. Das Attribut „UserName“ aus TUserInfoSchreiben bestimmt das zu ändernde Benutzerkonto. Wenn das Benutzerkonto nicht existiert, wird eine Fehlermeldung zurückgegeben. Die Nachricht kann durch einen Aufrufer mit Admin-Rechten für den Mandanten des Benutzers erfolgen.

Abbildung 5.84. SetUser

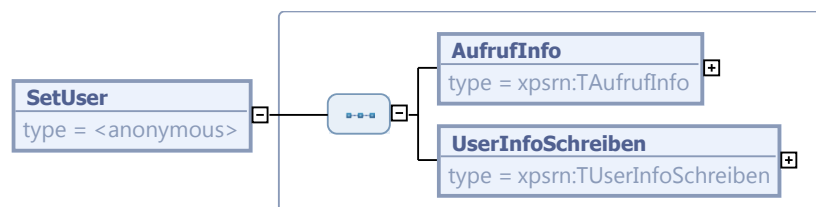

Kindelemente von SetUser				
Kindelement	Typ	Häufigkeit	Referenz	Seite
AufrufInfo	TAufrufInfo	1	<a href="#">Abschnitt 5.1.1</a>	33

Kindelemente von SetUser				
Kindelement	Typ	Häufigkeit	Referenz	Seite
UserInfoSchreiben	TUserInfoSchreiben	1	<a href="#">Abschnitt 5.1.15</a>	47 *

### 5.4.3.1 UserInfoSchreiben (TUserInfoSchreiben)

Angaben des neuen Benutzerkontos.

## 5.4.4 SetUserReturn

Nachricht: **SetUserReturn**

Antwort des Registerverfahrens auf die Nachricht **SetUser**. Die Antwort ist `true` wenn das Benutzerkonto aktualisiert wurde.

Abbildung 5.85. SetUserReturn

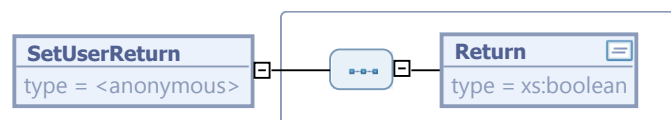

Kindelement von SetUserReturn				
Kindelement	Typ	Häufigkeit	Referenz	Seite
Return	<code>xs:boolean</code>	1		

### 5.4.4.1 Return (xs:boolean)

`true`, wenn das Benutzerkonto aktualisiert wurde, `false` andernfalls.

## 5.4.5 SetBerechtigungsnachweis

Nachricht: **SetBerechtigungsnachweis**

Mit dieser Nachricht wird der Berechtigungsnachweis eines bestehenden Benutzerkontos geändert. Diese Funktion kann durch Benutzer ausgeführt werden, um den eigenen Berechtigungsnachweis zu ändern oder von einem Admin-Konto, um den Berechtigungsnachweis eines anderen Benutzers zu ändern.

Wird die Methode von einem Admin-Konto für einen anderen Benutzer ausgeführt und war dieser gesperrt, wird die Sperre aufgehoben.

Abbildung 5.86. SetBerechtigungsnachweis

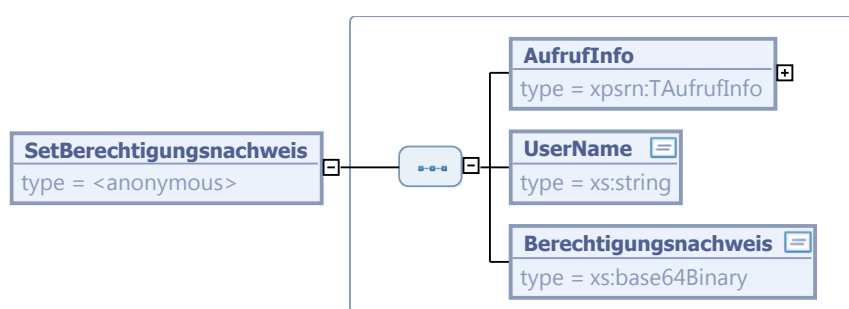

Kindelemente von <b>SetBerechtigungsnachweis</b>				
Kindelement	Typ	Häufigkeit	Referenz	Seite
AufrufInfo	TAufrufInfo	1	<a href="#">Abschnitt 5.1.1</a>	33
UserName	xs:string	1		
Berechtigungsnachweis	xs:base64Binary	1		

#### 5.4.5.1 UserName (xs:string)

Name des Benutzers, für dessen Benutzerkonto ein neuer Berechtigungsnachweis gesetzt wird.

#### 5.4.5.2 Berechtigungsnachweis (xs:base64Binary)

Der neue Berechtigungsnachweis.

### 5.4.6 SetBerechtigungsnachweisReturn

Nachricht: **SetBerechtigungsnachweisReturn**

Antwort des Registerverfahrens auf die Nachricht **SetBerechtigungsnachweis**. Die Antwort ist **true** wenn das Benutzerkonto aktualisiert wurde.

Abbildung 5.87. **SetBerechtigungsnachweisReturn**

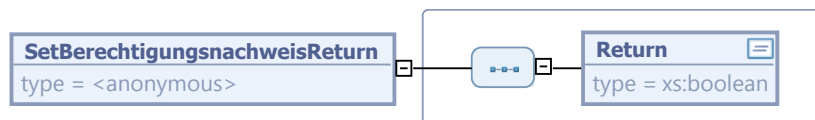

Kindelement von <b>SetBerechtigungsnachweisReturn</b>				
Kindelement	Typ	Häufigkeit	Referenz	Seite
Return	xs:boolean	1		

#### 5.4.6.1 Return (xs:boolean)

**true**, wenn das Benutzerkonto aktualisiert wurde, **false** andernfalls.

### 5.4.7 GetUser

Nachricht: **GetUser**

Mit dieser Nachricht können die Werte eines Benutzerkontos ausgelesen werden (nicht den Berechtigungsnachweis natürlich).

Abbildung 5.88. **GetUser**

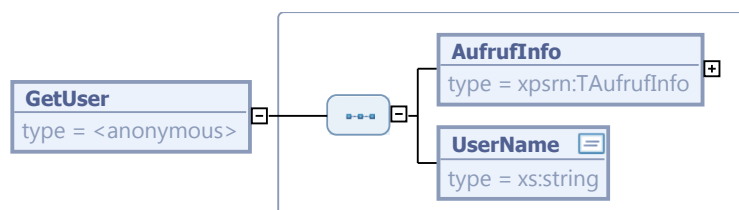



Kindelemente von GetUser				
Kindelement	Typ	Häufigkeit	Referenz	Seite
AufrufInfo	TAufrufInfo	1	<a href="#">Abschnitt 5.1.1</a>	33
UserName	xs:string	1		

#### 5.4.7.1 UserName (xs:string)

UserName des abgefragten Benutzerkontos. Der UserName muss in einem Mandanten des Registerverfahrens eindeutig sein.

### 5.4.8 GetUserReturn

Nachricht: **GetUserReturn**

Antwort des Registerverfahrens auf die Nachricht **GetUser**. Wenn es kein Benutzerkonto zum angegebenen UserName gibt, wird `null` zurückgegeben.

Abbildung 5.89. GetUserReturn

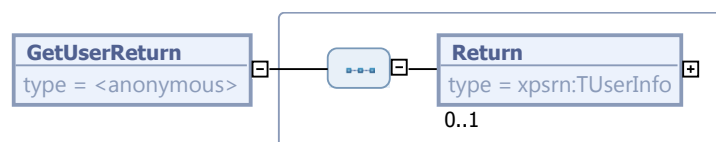

Kindelement von GetUserReturn				
Kindelement	Typ	Häufigkeit	Referenz	Seite
Return	TUserInfo	0..1	<a href="#">Abschnitt 5.1.16</a>	48 *

#### 5.4.8.1 Return (TUserInfo)

Angaben über das gefragte Benutzerkonto, `null` wenn es ein solches nicht gibt.

### 5.4.9 GetAllUsers

Nachricht: **GetAllUsers**

Mit dieser Nachricht können die Werte aller Benutzerkonten des eigenen Mandanten ausgelesen werden (nicht deren Berechtigungsnachweis natürlich).

Abbildung 5.90. GetAllUsers

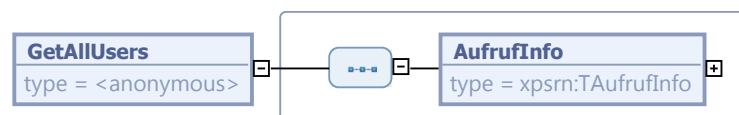

Kindelement von GetAllUsers				
Kindelement	Typ	Häufigkeit	Referenz	Seite
AufrufInfo	TAufrufInfo	1	<a href="#">Abschnitt 5.1.1</a>	33

## 5.4.10 GetAllUsersReturn

Nachricht: **GetAllUsersReturn**

Antwort des Registerverfahrens auf die Nachricht GetAllUsers.

**Abbildung 5.91. GetAllUsersReturn**

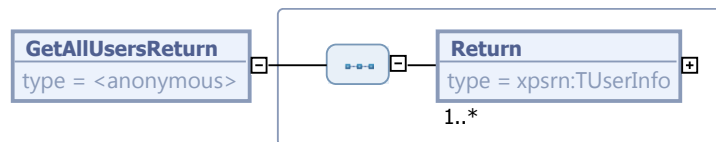

Kindelement von GetAllUsersReturn				
Kindelement	Typ	Häufigkeit	Referenz	Seite
Return	TUserInfo	1..n	<a href="#">Abschnitt 5.1.16</a>	48 *

### 5.4.10.1 Return (TUserInfo)

Liste der Angaben über die Benutzerkonten des Mandanten.

## 5.4.11 DelUser

Nachricht: **DelUser**

Mit dieser Nachricht wird ein Benutzerkonto gelöscht.

**Abbildung 5.92. DelUser**

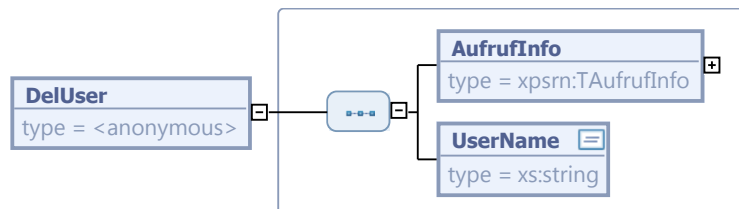

Kindelemente von DelUser				
Kindelement	Typ	Häufigkeit	Referenz	Seite
AufrufInfo	TAufrufInfo	1	<a href="#">Abschnitt 5.1.1</a>	33
UserName	xs:string	1		

### 5.4.11.1 UserName (xs:string)

UserName des zu löschenden Benutzerkontos. Der UserName muss in einem Mandanten des Registerverfahrens eindeutig sein.

## 5.4.12 DelUserReturn

Nachricht: **DelUserReturn**

Antwort des Registerverfahrens auf die Nachricht DelUser.

Abbildung 5.93. DelUserReturn

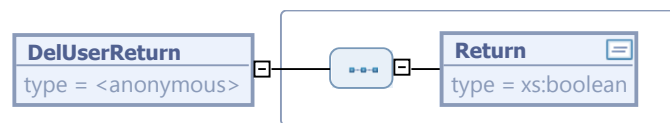

Kindelement von DelUserReturn				
Kindelement	Typ	Häufigkeit	Referenz	Seite
Return	xs:boolean	1		

#### 5.4.12.1 Return (xs:boolean)

### 5.4.13 UnlockUser

Nachricht: **UnlockUser**

Mit dieser Nachricht wird ein gesperrtes Benutzerkonto des eigenen Mandanten entsperrt.

Abbildung 5.94. UnlockUser

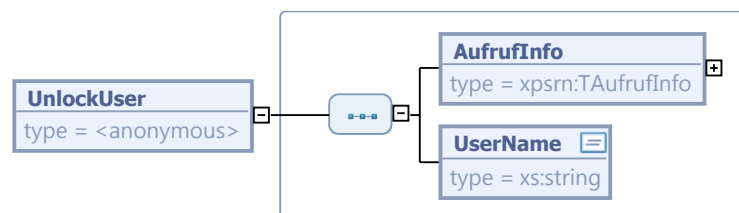

Kindelemente von UnlockUser				
Kindelement	Typ	Häufigkeit	Referenz	Seite
AufrufInfo	TAufrufInfo	1	<a href="#">Abschnitt 5.1.1</a>	33
UserName	xs:string	1		

#### 5.4.13.1 UserName (xs:string)

UserName des zu löschenden Benutzerkontos. Der UserName muss in einem Mandanten des Registerverfahrens eindeutig sein.

### 5.4.14 UnlockUserReturn

Nachricht: **UnlockUserReturn**

Antwort des Registerverfahrens auf die Nachricht **UnlockUser**.

Abbildung 5.95. UnlockUserReturn

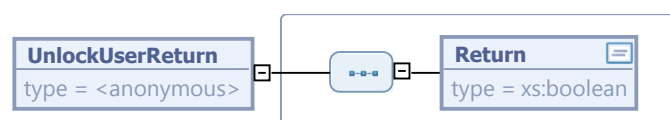

Kindelement von UnlockUserReturn				
Kindelement	Typ	Häufigkeit	Referenz	Seite
Return	xs:boolean	1		

#### 5.4.14.1 Return (xs:boolean)

## 5.5 Fehlernachrichten (Exceptions)

In diesem Abschnitt werden die Nachrichten beschrieben, die als Fehlermeldung in Form von Exceptions bei einer Antwort des Registerverfahrens auf eine Anfrage des Fachverfahrens auftreten können.

Welche dieser Exception wann auftreten können, wird in [Kapitel 8, Webservices](#) beschrieben.

### 5.5.1 TStandardExceptionInfo

Typ: TStandardExceptionInfo

Gemeinsame Informationen aller fachspezifischer Exceptions.

Abbildung 5.96. TStandardExceptionInfo

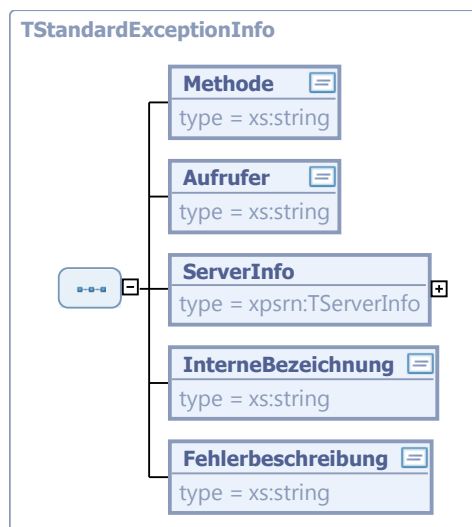

Kindelemente von TStandardExceptionInfo				
Kindelement	Typ	Häufigkeit	Referenz	Seite
Methode	xs:string	1		
Aufrufer	xs:string	1		
ServerInfo	TServerInfo	1	<a href="#">Abschnitt 5.1.2</a>	34 *
InterneBezeichnung	xs:string	1		
Fehlerbeschreibung	xs:string	1		

#### 5.5.1.1 Methode (xs:string)

Name der Nachricht, die die Exception ausgelöst hat.

### 5.5.1.2 Aufrufer (xs:string)

Identität des Anwenders, der die Nachricht geschickt hat, die zu der Exception geführt hat.

### 5.5.1.3 ServerInfo (TServerInfo)

Informationen über das Registerverfahren, das diese Exception sendet.

### 5.5.1.4 InterneBezeichnung (xs:string)

Interne Bezeichnung des aufgetretenen Fehlers. Diese Bezeichnung ist spezifisch für das jeweilige Registerverfahren. Sie sollte das Problem eindeutig identifizieren, so dass bei Rückfragen die aufgetretene Exception präzise angegeben werden kann.

### 5.5.1.5 Fehlerbeschreibung (xs:string)

Beschreibung des aufgetretenen Fehlers für die Benutzer des Fachverfahrens. Es sollte klar der Fehler beschrieben sein. Außerdem sollten brauchbare Hinweise gegeben werden, was der Benutzer zur Behebung des Problem selbst tun kann, bzw. an wen er sich wenden soll.

Das Fachverfahren muss bei bestimmten Exceptions diese Beschreibung ausgeben. Siehe die Beschreibung der einzelnen Exceptions.

### 5.5.1.6 Verwendung des Typs in Nachrichten:

[CredentialInvalidExceptionInfo](#), [DuplicateUserExceptionInfo](#), [LockedExceptionInfo](#), [Nacherfassung-CompletedExceptionInfo](#), [NacherfassungNotYetCompletedExceptionInfo](#), [NotAuthorizedExceptionInfo](#), [NotFoundExceptionInfo](#), [NotLockedExceptionInfo](#), [SemanticExceptionInfo](#), [TechnicalExceptionInfo](#), [YearCompletedExceptionInfo](#), [YearNotCompletedExceptionInfo](#)

## 5.5.2 TechnicalExceptionInfo

Nachricht: **TechnicalExceptionInfo**

Diese Exception entsteht, wenn das Registerverfahren ein technisches Problem hat, das in der Regel nur durch einen Administrator des Registerverfahrens behoben werden kann.

Diese Exception wird auch verwendet, wenn der Betrieb des Registerverfahrens nur eingeschränkt oder mit verminderter Geschwindigkeit möglich ist, etwa weil vom Registerverfahren verwendete Drittsysteme nicht erreichbar sind. Die in der Exception enthaltene Fehlerbeschreibung des Registerverfahrens sollte in diesem Fall ausdrücken, dass das Problem im Registerverfahren der Administration bereits bekannt ist und an einer Lösung gearbeitet wird.

Das Element **Fehlerbeschreibung** enthält die für den Benutzer bestimmte Mitteilung des Registerverfahrens. Das Fachverfahren muss diese Fehlerbeschreibung ausgeben.

### Abbildung 5.97. TechnicalExceptionInfo

TechnicalExceptionInfo
type = <anonymous>

Diese Nachricht ist eine Erweiterung des Basistyps **TStandardExceptionInfo** (siehe [Abschnitt 5.5.1 auf Seite 90](#)).

## 5.5.3 CredentialInvalidExceptionInfo

Nachricht: **CredentialInvalidExceptionInfo**

Diese Exception entsteht, wenn der Berechtigungsnachweis für den Aufruf einer Methode nicht gültig ist. Das Element `CredentialMustBeRenewed` gibt an, ob das Problem darin besteht, dass der Benutzer seine Berechtigung neu bestätigen muss.

Bei allen anderen Problemen enthält `Fehlerbeschreibung` die für den Benutzer bestimmte Mitteilung des Registerverfahrens.

**Abbildung 5.98. CredentialInvalidExceptionInfo**

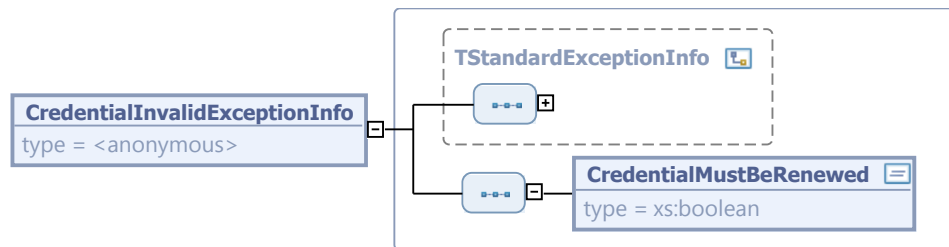

Diese Nachricht ist eine Erweiterung des Basistyps `TStandardExceptionInfo` (siehe [Abschnitt 5.5.1 auf Seite 90](#)).

Kindelement von <code>CredentialInvalidExceptionInfo</code>				
Kindelement	Typ	Häufigkeit	Referenz	Seite
<code>CredentialMustBeRenewed</code>	<code>xs:boolean</code>	1		

### 5.5.3.1 `CredentialMustBeRenewed (xs:boolean)`

Dieses Element ist `true`, wenn der Berechtigungsnachweis vom Benutzer erneuert werden muss, `false` sonst.

## 5.5.4 `NotAuthorizedExceptionInfo`

Nachricht: `NotAuthorizedExceptionInfo`

Diese Exception entsteht, wenn ein Anwender einen unberechtigten Zugriff auf die Daten des Registerverfahrens unternimmt.

`Fehlerbeschreibung` enthält eine für den Benutzer bestimmte Mitteilung des Registerverfahrens über die Ursache der Exception.

**Abbildung 5.99. NotAuthorizedExceptionInfo**

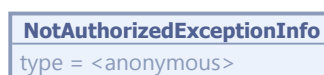

Diese Nachricht ist eine Erweiterung des Basistyps `TStandardExceptionInfo` (siehe [Abschnitt 5.5.1 auf Seite 90](#)).

## 5.5.5 `SemanticExceptionInfo`

Nachricht: `SemanticExceptionInfo`

Diese Exception entsteht, wenn das Registerverfahren bei seiner Überprüfung von Dokumenten oder Anfragen auf einen inhaltlichen Fehler der übersendeten Daten stößt.

Das Element Fehlerbeschreibung enthält die für den Benutzer bestimmte Mitteilung des Registerverfahrens. Das Fachverfahren muss diese Fehlerbeschreibung ausgeben.

**Abbildung 5.100. SemanticExceptionInfo**



Diese Nachricht ist eine Erweiterung des Basistyps **TStandardExceptionInfo** (siehe [Abschnitt 5.5.1 auf Seite 90](#)).

## 5.5.6 NotFoundExceptionInfo

Nachricht: **NotFoundExceptionInfo**

Diese Exception entsteht, wenn bei einer Aktion, die Inhalte im Register verändern soll, die angegebene Identifizierung falsch ist.

**Abbildung 5.101. NotFoundExceptionInfo**



Diese Nachricht ist eine Erweiterung des Basistyps **TStandardExceptionInfo** (siehe [Abschnitt 5.5.1 auf Seite 90](#)).

## 5.5.7 LockedExceptionInfo

Nachricht: **LockedExceptionInfo**

Diese Exception entsteht, wenn versucht wird einen Eintrag zu sperren, obwohl ihn bereits ein anderen Anwender gesperrt hat.

**Abbildung 5.102. LockedExceptionInfo**

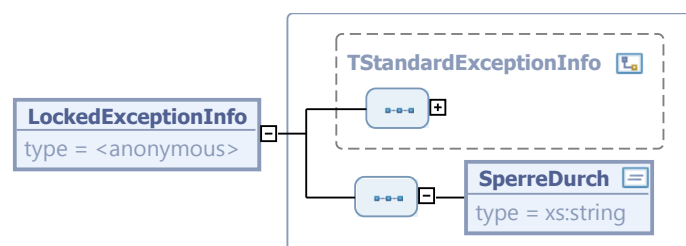

Diese Nachricht ist eine Erweiterung des Basistyps **TStandardExceptionInfo** (siehe [Abschnitt 5.5.1 auf Seite 90](#)).

Kindelement von <b>LockedExceptionInfo</b>				
Kindelement	Typ	Häufigkeit	Referenz	Seite
SperreDurch	<b>xs:string</b>	1		

### 5.5.7.1 SperreDurch (xs:string)

Kennung des Anwenders, der die Sperre gesetzt hat.

## 5.5.8 NotLockedExceptionInfo

Nachricht: **NotLockedExceptionInfo**

Diese Exception entsteht, wenn versucht wird einen Eintrag fortzuführen/anzulegen, obwohl er zuvor nicht reserviert wurde oder wenn versucht wird, einen Eintrag unter Verwendung eines unpassenden Reservierungsnachweises im Register fortzuschreiben.

**Abbildung 5.103. NotLockedExceptionInfo**

NotLockedExceptionInfo
type = <anonymous>

Diese Nachricht ist eine Erweiterung des Basistyps **TStandardExceptionInfo** (siehe [Abschnitt 5.5.1 auf Seite 90](#)).

## 5.5.9 NacherfassungCompletedExceptionInfo

Nachricht: **NacherfassungCompletedExceptionInfo**

Diese Exception entsteht, wenn versucht wird, einen Registereintrag zur Nacherfassung fortzuführen, nachdem die Nacherfassung mit `completeNacherfassung` abgeschlossen wurde.

**Abbildung 5.104. NacherfassungCompletedExceptionInfo**

NacherfassungCompletedExceptionInfo
type = <anonymous>

Diese Nachricht ist eine Erweiterung des Basistyps **TStandardExceptionInfo** (siehe [Abschnitt 5.5.1 auf Seite 90](#)).

## 5.5.10 NacherfassungNotYetCompletedExceptionInfo

Nachricht: **NacherfassungNotYetCompletedExceptionInfo**

Diese Exception entsteht, wenn versucht wird, einen nacherfassten Eintrag für die normale Bearbeitung zu verwenden, bei dem die Nacherfassung noch nicht abgeschlossen wurde.

**Abbildung 5.105. NacherfassungNotYetCompletedExceptionInfo**

NacherfassungNotYetCompletedExceptionInfo
type = <anonymous>

Diese Nachricht ist eine Erweiterung des Basistyps **TStandardExceptionInfo** (siehe [Abschnitt 5.5.1 auf Seite 90](#)).

## 5.5.11 YearCompletedExceptionInfo

Nachricht: **YearCompletedExceptionInfo**



Diese Exception entsteht, wenn versucht wird, einen neuen Registereintrag in einem bereits abgeschlossenen Jahrgang einzufügen.

**Abbildung 5.106. YearCompletedExceptionInfo**

YearCompletedExceptionInfo
type = <anonymous>

Diese Nachricht ist eine Erweiterung des Basistyps **TStandardExceptionInfo** (siehe [Abschnitt 5.5.1 auf Seite 90](#)).

### 5.5.12 YearNotCompletedExceptionInfo

Nachricht: **YearNotCompletedExceptionInfo**

Diese Exception entsteht, wenn versucht wird, den Jahresabschluss eines Jahrgang aufzuheben, der noch gar nicht abgeschlossen wurde.

**Abbildung 5.107. YearNotCompletedExceptionInfo**

YearNotCompletedExceptionInfo
type = <anonymous>

Diese Nachricht ist eine Erweiterung des Basistyps **TStandardExceptionInfo** (siehe [Abschnitt 5.5.1 auf Seite 90](#)).

### 5.5.13 DuplicateUserExceptionInfo

Nachricht: **DuplicateUserExceptionInfo**

Diese Exception entsteht, wenn versucht wird ein Benutzerkonto neu anzulegen mit einem Username, zu dem es im Mandanten bereits ein Benutzerkonto gibt.

**Abbildung 5.108. DuplicateUserExceptionInfo**

DuplicateUserExceptionInfo
type = <anonymous>

Diese Nachricht ist eine Erweiterung des Basistyps **TStandardExceptionInfo** (siehe [Abschnitt 5.5.1 auf Seite 90](#)).



## 6 Fachmodul Dokumente

In diesem Kapitel werden alle Typen und Elemente beschrieben, die die Struktur und die Identifikation der Dokumente betreffen, die im elektronischen Register gespeichert werden. Ferner allgemeine verwendete Typen, sowie Typen und Elemente für die Suche im Register. Kurz: alle Typen und Elemente, die nicht unmittelbar den *Inhalt* (siehe [Kapitel 7, Fachmodul Inhalte](#)) der Registereinträge betreffen.

### 6.1 Allgemein verwendete Typen

#### 6.1.1 TErwDatum

Typ: **TErwDatum**

Personenstandsfälle im Ausland können nach §§ 34, 35, 36, PStG im zuständigen Standesamt beurkundet werden. Es kann vorkommen, dass die ausländischen Unterlagen in solchen Fällen keine vollständigen Datumsangaben enthalten. Deshalb erlaubt der Typ TErwDatum auch unvollständige Datumsangaben: Jahr, Jahr mit Monat.

Beispiele:

Wert	Bedeutung
2008	im Jahr 2008
2008-02	im Februar 2008
2008-02-29	29. Februar 2008

##### 6.1.1.1 Verwendung des Typs in Nachrichten:

[FindEintragReturn](#), [FindEintragZentralReturn](#)

#### 6.1.2 TErwZeit

Typ: **TErwZeit**

In die Personenstandsregister wird grundsätzlich die *lokale Zeit* eingetragen. In Deutschland ist dies die mitteleuropäische Zeit (MEZ) oder die mitteleuropäische Sommerzeit (MESZ). Bei der Beurkundung von Personenstandsfällen im Ausland handelt es sich um die dort jeweils gültige lokale Zeit wie sie aus den ausländischen Unterlagen hervorgeht.

Liegt der zu beurkundende Zeitpunkt in der Stunde des Wechsels von Sommerzeit zu Winterzeit wird in Deutschland der Zeitpunkt mit ?2A:mm? bzw. ?2B:mm? angegeben, siehe § 2 Abs. 2 Sommerzeitverordnung SoZV. Bei Personenstandsfällen im Ausland wird die dort verwendete Zeitangabe eingetragen.

Es kann vorkommen, dass nicht der exakte Zeitpunkt (zum Beispiel bei einem Sterbefall) bekannt ist. Das Attribut `exakt` von `TErwZeit` gibt dies an: `exakt=?true?` bedeutet den exakten Zeitpunkt, also ? um ... ?, dies ist auch die Voreinstellung; `exakt=?false?` bedeutet den ungefähren Zeitpunkt, also ? gegen ... ?.

Bleibt eine Zeitangabe leer, wird explizit angegeben, ob die Zeitangabe keine Rolle spielt, oder ob sie definitiv unbekannt (aber eigentlich erforderlich) ist. Dazu dient das Attribut `unbekannt`. Voreinstellung ist `false`.

**Abbildung 6.1. TErwZeit**



Dieser Typ ist eine Erweiterung des Basistyps `string.Latin` (siehe C.1).

Attribute von <code>TErwZeit</code>				
Attribut	Typ	Erforderlich	Referenz	Seite
<code>exakt</code>	<code>xs:boolean</code>			
<code>unbekannt</code>	<code>xs:boolean</code>			

### 6.1.2.1 `exakt (xs:boolean)`

Default-Wert: `true`

Dieses Attribut gibt an, ob der Zeitpunkt exakt ist: `exakt=?true?` bedeutet den exakten Zeitpunkt, also ?um ... ?, dies ist auch die Voreinstellung; `exakt=?false?` bedeutet den ungefähren Zeitpunkt, also ?gegen ... ?.

### 6.1.2.2 `unbekannt (xs:boolean)`

Default-Wert: `false`

Dieses Attribut gibt an, ob die Zeitangabe keine Rolle spielt, oder ob sie definitiv unbekannt (aber eigentlich erforderlich) ist. Dazu dient das Attribut `unbekannt`. Voreinstellung ist `false`.

### 6.1.2.3 Verwendung des Typs in Nachrichten:

[CheckVerfuegung](#), [CompleteNacherfassung](#), [CreateUser](#), [CredentialInvalidExceptionInfo](#), [DelSperrvermerk](#), [DelUser](#), [DuplicateUserExceptionInfo](#), [FindEintrag](#), [FindEintragReturn](#), [FindEintragZentral](#), [FindEintragZentralReturn](#), [GetAllUsers](#), [GetAllUsersReturn](#), [GetEintrag](#), [GetEintragForUpdate](#), [GetEintragForUpdateReturn](#), [GetEintragReturn](#), [GetEintragStatus](#), [GetEintragStatusReturn](#), [GetEintragsUebersicht](#), [GetEintragsUebersichtReturn](#), [GetEvidenceDocument](#), [GetEvidenceDocumentReturn](#), [GetHinweisTeil](#), [GetHinweisTeilReturn](#), [GetJahresInfo](#), [GetJahresInfoReturn](#), [GetMandantenInfo](#), [GetMandantenInfoReturn](#), [GetRegisterEintrag](#), [GetRegisterEintragForNacherfassung](#), [GetRegis-](#)

terEintragForNacherfassungReturn, GetRegisterEintragForUpdate, GetRegisterEintragForUpdateReturn, GetRegisterEintragInNacherfassung, GetRegisterEintragInNacherfassungReturn, GetRegisterEintragReturn, GetServerInfo, GetServerInfoReturn, GetStAmtStrukturInfo, GetStAmtStrukturInfoReturn, GetUrkundITeil, GetUrkundITeilReturn, GetUser, GetUserReturn, HasSperrvermerk, HasSperrvermerkReturn, InsertEintrag, InsertEintragNacherfassung, InsertEintragNacherfassungReturn, InsertEintragReturn, IsServerInTestmode, LockedExceptionInfo, MakeJahresAbschluss, MakeJahresAbschlussReturn, NacherfassungCompletedExceptionInfo, NacherfassungNotYetCompletedExceptionInfo, NotAuthorizedExceptionInfo, NotFoundExceptionInfo, NotLockedExceptionInfo, ReserveEintragsId, ReserveEintragsIdForNacherfassung, ReserveEintragsIdForNacherfassungReturn, ReserveEintragsIdReturn, SemanticExceptionInfo, SetBerechtigungsnachweis, SetSperrvermerk, SetUser, TechnicalExceptionInfo, UndoJahresAbschluss, UndoJahresAbschlussReturn, UnlockEintrag, UnlockUser, UpdateEintrag, UpdateEintragReturn, UpdateHinweisTeil, UpdateHinweisTeilReturn, UpdateUrkundITeil, UpdateUrkundITeilReturn, YearCompletedExceptionInfo, YearNotCompletedExceptionInfo

### 6.1.3 TGeschlecht

Typ: **TGeschlecht**

Typ mit den möglichen Angaben des Geschlechts einer Person.

Die in den Personenstandsregistern verwendeten Werte für das Geschlecht werden durch das PSTG festgelegt.

Wert	Bedeutung
m	männlich
w	weiblich
u	ungeklärt
[leer]	offen

Dieser Typ ist eine Einschränkung des Basistyps **string.Latin**(siehe C.1).

#### 6.1.3.1 Verwendung des Typs in Nachrichten:

CheckVerfuegung, CompleteNacherfassung, CreateUser, CredentialInvalidExceptionInfo, DelSperrvermerk, DelUser, DuplicateUserExceptionInfo, FindEintrag, FindEintragReturn, FindEintragZentral, FindEintragZentralReturn, GetAllUsers, GetAllUsersReturn, GetEintrag, GetEintragForUpdate, GetEintragForUpdateReturn, GetEintragReturn, GetEintragStatus, GetEintragStatusReturn, GetEintragsUebersicht, GetEintragsUebersichtReturn, GetEvidenceDocument, GetEvidenceDocumentReturn, GetHinweisTeil, GetHinweisTeilReturn, GetJahresInfo, GetJahresInfoReturn, GetMandantenInfo, GetMandantenInfoReturn, GetRegisterEintrag, GetRegisterEintragForNacherfassung, GetRegisterEintragForNacherfassungReturn, GetRegisterEintragForUpdate, GetRegisterEintragForUpdateReturn, GetRegisterEintragInNacherfassung, GetRegisterEintragInNacherfassungReturn, GetRegisterEintragReturn, GetServerInfo, GetServerInfoReturn, GetStAmtStrukturInfo, GetStAmtStrukturInfoReturn, GetUrkundITeil, GetUrkundITeilReturn, GetUser, GetUserReturn, HasSperrvermerk, HasSperrvermerkReturn, InsertEintrag, InsertEintragNacherfassung, InsertEintragNacherfassungReturn, InsertEintragReturn, IsServerInTestmode, LockedExceptionInfo, MakeJahresAbschluss, MakeJahresAbschlussReturn, NacherfassungCompletedExceptionInfo, NacherfassungNotYetCompletedExceptionInfo, NotAuthorizedExceptionInfo, NotFoundExceptionInfo, NotLockedExceptionInfo, ReserveEintragsId, ReserveEintragsIdForNacherfassung, ReserveEintragsIdForNacherfassungReturn, ReserveEintragsIdReturn, SemanticExceptionInfo, SetBerechtigungsnachweis, SetSperrvermerk, SetUser, TechnicalExceptionInfo, UndoJahresAbschluss, UndoJahresAbschlussReturn, UnlockEintrag, UnlockUser, UpdateEintrag, UpdateEintragReturn, UpdateHinweisTeil, UpdateHinweisTeilReturn, UpdateUrkundITeil, UpdateUrkundITeilReturn, YearCompletedExceptionInfo, YearNotCompletedExceptionInfo

## 6.2 Typen für identifizierende Angaben

### 6.2.1 TDokumentInfo

Typ: **TDokumentInfo**

Informationen über Dokumente, die das Fachverfahren an des Registerverfahren übergibt, die für die systemseitige Verarbeitung der Dokumente vorgesehen sind.

**Abbildung 6.2. TDokumentInfo**

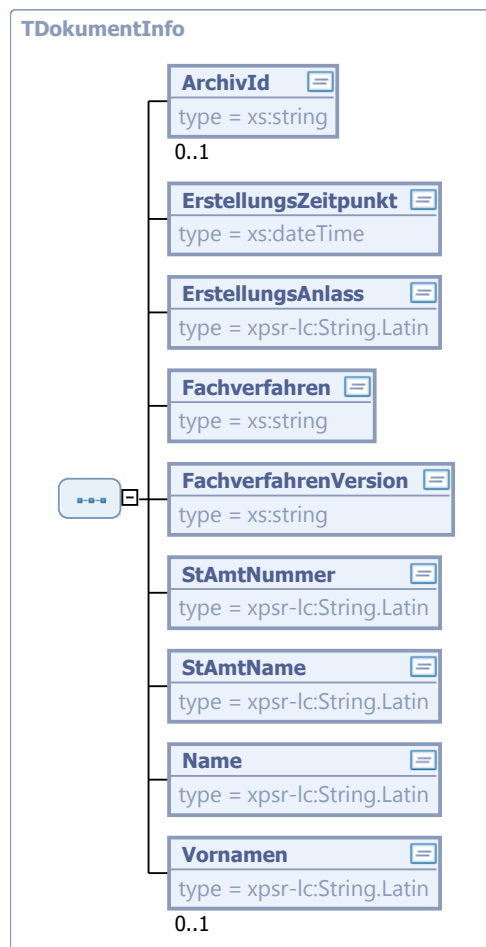

Kindelemente von TDokumentInfo				
Kindelement	Typ	Häufigkeit	Referenz	Seite
ArchivId	xs:string	0..1		
ErstellungsZeitpunkt	xs:dateTime	1		
ErstellungsAnlass	String.Latin	1	C.1 *	
Fachverfahren	xs:string	1		
FachverfahrenVersion	xs:string	1		
StAmtNummer	String.Latin	1	C.1 *	
StAmtName	String.Latin	1	C.1 *	

Kindelemente von TDokumentInfo				
Kindelement	Typ	Häufigkeit	Referenz	Seite
Name	String.Latin	1	C.1 *	
Vornamen	String.Latin	0..1	C.1 *	

#### 6.2.1.1 ArchivId (xs:string)

Die eindeutige Identifizierung des Dokuments innerhalb des Registers. Die ArchivId wird vom Registerverfahren vergeben ? nach dem Prinzip der ?Garderobenmarke? (siehe [4] S. 77): Das Registerverfahren erzeugt die ArchivId, später kann das Fachverfahren mittels der ArchivId auf das Dokument zugreifen.

#### 6.2.1.2 ErstellungsZeitpunkt (xs:dateTime)

Datum und Uhrzeit, zu dem das Fachverfahren das Dokument erstellt hat. Das Registerverfahren kann diesen Wert mit der aktuellen Zeit bei der Verfügung überschreiben.

#### 6.2.1.3 ErstellungsAnlass (String.Latin)

Enthält den Grund, weshalb das Fachverfahren das Dokument erstellt hat. Bei der Erstbeurkundung, bei Folgebeurkundungen und bei Hinweisänderungen wird der Anlass gemäß PSTV eingetragen.

Entsteht das Dokument aus Anlass des Jahresabschlusses wird der Text ?Jahresabschluss? eingetragen. Wird der Jahresabschluss rückgängig gemacht, wird der Text ?Rücknahme Jahresabschluss? eingetragen.

#### 6.2.1.4 Fachverfahren (xs:string)

Enthält die Bezeichnung des Fachverfahrens, mit dessen Hilfe das Dokument erstellt wurde.

#### 6.2.1.5 FachverfahrenVersion (xs:string)

Enthält die Bezeichnung der Version des Fachverfahrens.

#### 6.2.1.6 StAmtNummer (String.Latin)

Enthält die Standesamtsnummer des für die Erstellung des Dokuments zuständigen Standesamts.

#### 6.2.1.7 StAmtName (String.Latin)

Enthält die Bezeichnung des für die Erstellung des Dokuments zuständigen Standesamts.

#### 6.2.1.8 Name (String.Latin)

Name der Person, die das Dokument erstellt hat.

#### 6.2.1.9 Vornamen (String.Latin)

Vornamen der Person, die das Dokument erstellt hat.

#### 6.2.1.10 Verwendung des Typs in Nachrichten:

[GetEintragForUpdateReturn](#), [GetEintragReturn](#), [GetHinweisTeilReturn](#), [GetJahresInfoReturn](#), [GetRegisterEintragForNacherfassungReturn](#), [GetRegisterEintragForUpdateReturn](#), [GetRegisterEintragInNacherfassungReturn](#), [GetRegisterEintragReturn](#), [GetUrkundITeilReturn](#), [InsertEintrag](#), [InsertEintragNacherfassung](#), [MakeJahresAbschluss](#), [UndoJahresAbschluss](#), [UpdateEintrag](#), [UpdateHinweisTeil](#), [UpdateUrkundITeil](#)

## 6.2.2 TRegisterArt

Typ: **TRegisterArt**

Dieser Typ hat als erlaubte Werte die Kürzel für die 4 Arten von Registern im Standesamt, siehe PStG § 3 Abs. 1.

Wert	Bedeutung
G	Geburtenregister
E	Eheregister
L	Lebenspartnerschaftsregister
S	Sterberegister

Dieser Typ ist eine Einschränkung des Basistyps **xs:Name**.

Die Werte müssen dem Muster 'G|E|L|S' entsprechen.

### 6.2.2.1 Verwendung des Typs in Nachrichten:

[CheckVerfuegung](#), [CompleteNacherfassung](#), [CreateUser](#), [CredentialInvalidExceptionInfo](#), [DelSperrvermerk](#), [DelUser](#), [DuplicateUserExceptionInfo](#), [FindEintrag](#), [FindEintragReturn](#), [FindEintragZentral](#), [FindEintragZentralReturn](#), [GetAllUsers](#), [GetAllUsersReturn](#), [GetEintrag](#), [GetEintragForUpdate](#), [GetEintragForUpdateReturn](#), [GetEintragReturn](#), [GetEintragStatus](#), [GetEintragStatusReturn](#), [GetEintragsUebersicht](#), [GetEintragsUebersichtReturn](#), [GetEvidenceDocument](#), [GetEvidenceDocumentReturn](#), [GetHinweisTeil](#), [GetHinweisTeilReturn](#), [GetJahresInfo](#), [GetJahresInfoReturn](#), [GetMandantenInfo](#), [GetMandantenInfoReturn](#), [GetRegisterEintrag](#), [GetRegisterEintragForNacherfassung](#), [GetRegisterEintragForNacherfassungReturn](#), [GetRegisterEintragForUpdate](#), [GetRegisterEintragForUpdateReturn](#), [GetRegisterEintragInNacherfassung](#), [GetRegisterEintragInNacherfassungReturn](#), [GetRegisterEintragReturn](#), [GetServerInfo](#), [GetServerInfoReturn](#), [GetStAmtStrukturInfo](#), [GetStAmtStrukturInfoReturn](#), [GetUrkundTeil](#), [GetUrkundTeilReturn](#), [GetUser](#), [GetUserReturn](#), [HasSperrvermerk](#), [HasSperrvermerkReturn](#), [InsertEintrag](#), [InsertEintragNacherfassung](#), [InsertEintragNacherfassungReturn](#), [InsertEintragReturn](#), [IsServerInTestmode](#), [LockedExceptionInfo](#), [MakeJahresAbschluss](#), [MakeJahresAbschlussReturn](#), [NacherfassungCompletedExceptionInfo](#), [NacherfassungNotYetCompletedExceptionInfo](#), [NotAuthorizedExceptionInfo](#), [NotFoundExceptionInfo](#), [NotLockedExceptionInfo](#), [ReserveEintragsId](#), [ReserveEintragsIdForNacherfassung](#), [ReserveEintragsIdForNacherfassungReturn](#), [ReserveEintragsIdReturn](#), [SemanticExceptionInfo](#), [SetBerechtigungsnachweis](#), [SetSperrvermerk](#), [SetUser](#), [TechnicalExceptionInfo](#), [UndoJahresAbschluss](#), [UndoJahresAbschlussReturn](#), [UnlockEintrag](#), [UnlockUser](#), [UpdateEintrag](#), [UpdateEintragReturn](#), [UpdateHinweisTeil](#), [UpdateHinweisTeilReturn](#), [UpdateUrkundTeil](#), [UpdateUrkundTeilReturn](#), [YearCompletedExceptionInfo](#), [YearNotCompletedExceptionInfo](#)

## 6.2.3 TEintragsNummer

Typ: **TEintragsNummer**

Dieser Typ beschreibt die Eintragsnummern von Registereinträgen. Die Eintragsnummer wird bei der Erstbeurkundung eines Personenstandsvorgangs vergeben. Es gibt folgende Arten von Eintragsnummern:

*Reguläre Eintragsnummern* werden innerhalb eines Registers in einem Jahr beginnend bei der Nummer 1 fortlaufend in der Reihenfolge der Erstbeurkundungen vergeben. Sie bestehen aus Ziffern, wobei die führende Ziffer keine 0 ist. [Formal: Eine reguläre Eintragsnummer hat den Aufbau `[1-9]\d*`.]

*Zwischenummern* können entstehen, wenn aus irgendeinem Grund nachträglich zwischen zwei reguläre Eintragsnummern eine weitere Erstbeurkundung eingefügt wird. Zwischennummern bestehen aus einer regulären Eintragsnummern gefolgt von einem Klein- oder Großbuchstaben, beginnend bei a bzw. A. [Formal: Eine Zwischennummer hat den Aufbau `[1-9]\d*([a-z]|[A-Z])?`.]



*Sondernummern* haben einen anderen Aufbau. So gibt es etwa im Standesamt Weimar Sterbebücher mit Eintragsnummern folgenden Aufbaus: ein Großbuchstabe gefolgt von einer regulären Eintragsnummer mit höchstens 3 Ziffern. Es kann sein, dass es weitere Arten von Sondernummern in älteren Personenstandsbüchern gibt.

Die Eintragsnummer kann entweder von Fachverfahren vergeben werden oder beim Fachverfahren reserviert werden, siehe [5.3.1](#).

Dieser Typ ist eine Einschränkung des Basistyps `string.Latin` (siehe [C.1](#)).

### 6.2.3.1 Verwendung des Typs in Nachrichten:

[CheckVerfuegung](#), [CompleteNacherfassung](#), [CreateUser](#), [CredentialInvalidExceptionInfo](#), [DelSperrvermerk](#), [DelUser](#), [DuplicateUserExceptionInfo](#), [FindEintrag](#), [FindEintragReturn](#), [FindEintragZentral](#), [FindEintragZentralReturn](#), [GetAllUsers](#), [GetAllUsersReturn](#), [GetEintrag](#), [GetEintragForUpdate](#), [GetEintragForUpdateReturn](#), [GetEintragReturn](#), [GetEintragStatus](#), [GetEintragStatusReturn](#), [GetEintragsUebersicht](#), [GetEintragsUebersichtReturn](#), [GetEvidenceDocument](#), [GetEvidenceDocumentReturn](#), [GetHinweisTeil](#), [GetHinweisTeilReturn](#), [GetJahresInfo](#), [GetJahresInfoReturn](#), [GetMandantenInfo](#), [GetMandantenInfoReturn](#), [GetRegisterEintrag](#), [GetRegisterEintragForNacherfassung](#), [GetRegisterEintragForNacherfassungReturn](#), [GetRegisterEintragForUpdate](#), [GetRegisterEintragForUpdateReturn](#), [GetRegisterEintragInNacherfassung](#), [GetRegisterEintragInNacherfassungReturn](#), [GetRegisterEintragReturn](#), [GetServerInfo](#), [GetServerInfoReturn](#), [GetStAmtStrukturInfo](#), [GetStAmtStrukturInfoReturn](#), [GetUrkundITeil](#), [GetUrkundITeilReturn](#), [GetUser](#), [GetUserReturn](#), [HasSperrvermerk](#), [HasSperrvermerkReturn](#), [InsertEintrag](#), [InsertEintragNacherfassung](#), [InsertEintragNacherfassungReturn](#), [InsertEintragReturn](#), [IsServerInTestmode](#), [LockedExceptionInfo](#), [MakeJahresAbschluss](#), [MakeJahresAbschlussReturn](#), [NacherfassungCompletedExceptionInfo](#), [NacherfassungNotYetCompletedExceptionInfo](#), [NotAuthorizedExceptionInfo](#), [NotFoundExceptionInfo](#), [NotLockedExceptionInfo](#), [ReserveEintragsId](#), [ReserveEintragsIdForNacherfassung](#), [ReserveEintragsIdForNacherfassungReturn](#), [ReserveEintragsIdReturn](#), [SemanticExceptionInfo](#), [SetBerechtigungsnachweis](#), [SetSperrvermerk](#), [SetUser](#), [TechnicalExceptionInfo](#), [UndoJahresAbschluss](#), [UndoJahresAbschlussReturn](#), [UnlockEintrag](#), [UnlockUser](#), [UpdateEintrag](#), [UpdateEintragReturn](#), [UpdateHinweisTeil](#), [UpdateHinweisTeilReturn](#), [UpdateUrkundITeil](#), [UpdateUrkundITeilReturn](#), [YearCompletedExceptionInfo](#), [YearNotCompletedExceptionInfo](#)

### 6.2.4 TRegisterJahrId

Typ: `TRegisterJahrId`

Eindeutige Identifizierung eines Jahrgangs von Registerinträgen in einem der 4 Register.

Abbildung 6.3. TRegisterJahrId

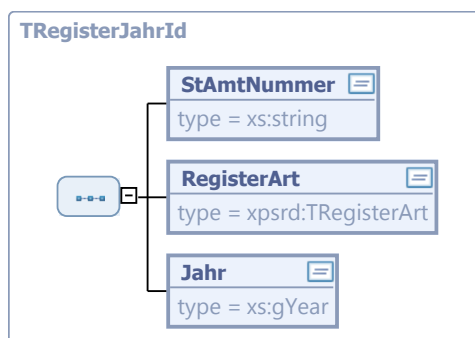

Kindelemente von TRegisterJahrId				
Kindelement	Typ	Häufigkeit	Referenz	Seite
StAmtNummer	<code>xs:string</code>	1		

Kindelemente von TRegisterJahrId				
Kindelement	Typ	Häufigkeit	Referenz	Seite
RegisterArt	TRegisterArt	1	<a href="#">Abschnitt 6.2.2</a>	102 *
Jahr	xs:gYear	1		

#### 6.2.4.1 StAmtNummer (xs:string)

Die Standesamtsnummer des Standesamts, das die Erstbeurkundung erstellt hat.

#### 6.2.4.2 RegisterArt (TRegisterArt)

Das Kürzel für die Art des Registers.

#### 6.2.4.3 Jahr (xs:gYear)

Das Jahr der Erstbeurkundung der Registereinträge des Jahrgangs.

#### 6.2.4.4 Verwendung des Typs in Nachrichten:

[CompleteNacherfassung](#), [DelSperrvermerk](#), [FindEintragReturn](#), [FindEintragZentralReturn](#), [GetEintrag](#), [GetEintragForUpdate](#), [GetEintragForUpdateReturn](#), [GetEintragReturn](#), [GetEintragStatus](#), [GetEintragsUebersicht](#), [GetEintragsUebersichtReturn](#), [GetHinweisTeil](#), [GetHinweisTeilReturn](#), [GetJahresInfo](#), [GetJahresInfoReturn](#), [GetRegisterEintrag](#), [GetRegisterEintragForNacherfassung](#), [GetRegisterEintragForNacherfassungReturn](#), [GetRegisterEintragForUpdate](#), [GetRegisterEintragForUpdateReturn](#), [GetRegisterEintragInNacherfassung](#), [GetRegisterEintragInNacherfassungReturn](#), [GetRegisterEintragReturn](#), [GetUrkundTeil](#), [GetUrkundTeilReturn](#), [HasSperrvermerk](#), [InsertEintrag](#), [InsertEintragNacherfassung](#), [MakeJahresAbschluss](#), [ReserveEintragsId](#), [ReserveEintragsIdForNacherfassung](#), [ReserveEintragsIdForNacherfassungReturn](#), [ReserveEintragsIdReturn](#), [SetSperrvermerk](#), [UndoJahresAbschluss](#), [UnlockEintrag](#), [UpdateEintrag](#), [UpdateHinweisTeil](#), [UpdateUrkundTeil](#)

### 6.2.5 TEintragsId

Typ: **TEintragsId**

Eindeutige Identifizierung eines Registereintrags.

Zu den Angaben des Jahrgangs des Registers kommt die `EintragsNummer` hinzu.

Eine `EintragsId` hat also folgende Bestandteile:

- Standesamtsnummer
- Art des Registers
- Jahr
- Eintragsnummer

**Abbildung 6.4. TEintragsId**

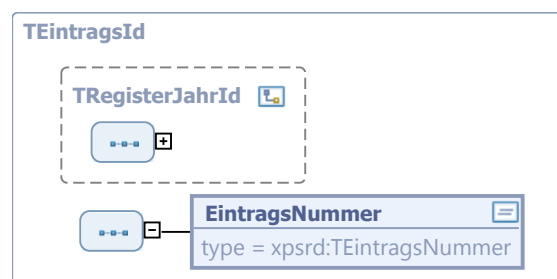

Dieser Typ ist eine Erweiterung des Basistyps `TRegisterJahrId` (siehe [Abschnitt 6.2.4 auf Seite 103](#)).

Kindelement von <code>TEintragsId</code>				
Kindelement	Typ	Häufigkeit	Referenz	Seite
EintragsNummer	<code>TEintragsNummer</code>	1	<a href="#">Abschnitt 6.2.3</a>	102 *

### 6.2.5.1 EintragsNummer (`TEintragsNummer`)

Eintragsnummer im Jahrgang des jeweiligen Registers.

### 6.2.5.2 Verwendung des Typs in Nachrichten:

[CompleteNacherfassung](#), [DelSperrvermerk](#), [FindEintragReturn](#), [FindEintragZentralReturn](#), [GetEintrag](#), [GetEintragForUpdate](#), [GetEintragForUpdateReturn](#), [GetEintragReturn](#), [GetEintragStatus](#), [GetEintragsUebersicht](#), [GetEintragsUebersichtReturn](#), [GetHinweisTeil](#), [GetHinweisTeilReturn](#), [GetJahresInfo](#), [GetJahresInfoReturn](#), [GetRegisterEintrag](#), [GetRegisterEintragForNacherfassung](#), [GetRegisterEintragForNacherfassungReturn](#), [GetRegisterEintragForUpdate](#), [GetRegisterEintragForUpdateReturn](#), [GetRegisterEintragInNacherfassung](#), [GetRegisterEintragInNacherfassungReturn](#), [GetRegisterEintragReturn](#), [GetUrkundlTeil](#), [GetUrkundlTeilReturn](#), [HasSperrvermerk](#), [InsertEintrag](#), [InsertEintragNacherfassung](#), [MakeJahresAbschluss](#), [ReserveEintragsId](#), [ReserveEintragsIdForNacherfassung](#), [ReserveEintragsIdForNacherfassungReturn](#), [ReserveEintragsIdReturn](#), [SetSperrvermerk](#), [UndoJahresAbschluss](#), [UnlockEintrag](#), [UpdateEintrag](#), [UpdateHinweisTeil](#), [UpdateUrkundlTeil](#)

## 6.2.6 `TUrkundlTeilId`

Typ: `TUrkundlTeilId`

Ein Registereintrag besteht aus dem urkundlichen Teil (Haupteintrag und den Folgebeurkundungen) und einem Hinweisteil, siehe § 3 Abs. 1 PStG. Dieser Typ beschreibt die eindeutige Identifizierung eines bestimmten Standes des urkundlichen Teils, also der Haupteintrags oder einer der Folgebeurkundungen.

Zusätzlich zu den Angaben der `EintragsId` kommt die `FolgeNummer`, die die fortlaufende Nummer der Folgebeurkundung angibt. Dabei hat die Erstbeurkundung, also der Haupteintrag, die Folgenummer 0, die erste Folgebeurkundung die Folgenummer 1, usw.

**Abbildung 6.5. `TUrkundlTeilId`**

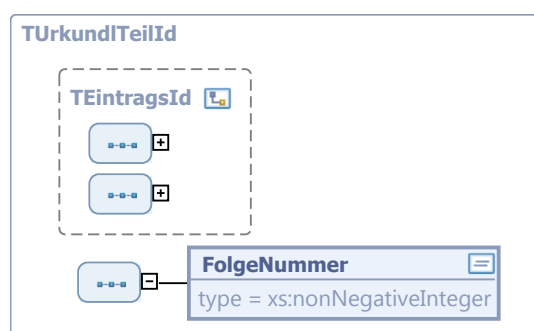

Dieser Typ ist eine Erweiterung des Basistyps `TEintragsId` (siehe [Abschnitt 6.2.5 auf Seite 104](#)).

Kindelement von <code>TUrkundlTeilId</code>				
Kindelement	Typ	Häufigkeit	Referenz	Seite
FolgeNummer	<code>xs:nonNegativeInteger</code>	1		

### 6.2.6.1 FolgeNummer (xs:nonNegativeInteger)

Nummer der Fortführung des Eintrags: die Erstbeurkundung hat die Folgenummer 0, die Fortführungen die Folgenummern 1, 2, ....

### 6.2.6.2 Verwendung des Typs in Nachrichten:

[CompleteNacherfassung](#), [DelSperrvermerk](#), [FindEintragReturn](#), [FindEintragZentralReturn](#), [GetEintrag](#), [GetEintragForUpdate](#), [GetEintragForUpdateReturn](#), [GetEintragReturn](#), [GetEintragStatus](#), [GetEintragsUebersicht](#), [GetEintragsUebersichtReturn](#), [GetJahresInfo](#), [GetJahresInfoReturn](#), [GetRegisterEintrag](#), [GetRegisterEintragForNacherfassung](#), [GetRegisterEintragForNacherfassungReturn](#), [GetRegisterEintragForUpdate](#), [GetRegisterEintragForUpdateReturn](#), [GetRegisterEintragInNacherfassung](#), [GetRegisterEintragInNacherfassungReturn](#), [GetRegisterEintragReturn](#), [GetUrkundTeil](#), [GetUrkundTeilReturn](#), [HasSperrvermerk](#), [InsertEintrag](#), [InsertEintragNacherfassung](#), [MakeJahresAbschluss](#), [ReserveEintragsId](#), [ReserveEintragsIdForNacherfassung](#), [ReserveEintragsIdForNacherfassungReturn](#), [ReserveEintragsIdReturn](#), [SetSperrvermerk](#), [UndoJahresAbschluss](#), [UnlockEintrag](#), [UpdateEintrag](#), [UpdateUrkundTeil](#)

## 6.2.7 THinweisTeilId

Typ: **THinweisTeilId**

Dieser Typ beschreibt die eindeutige Identifizierung eines bestimmten Standes des Hinweistells, beginnend beim Hinweistell, wie er im Zuge der Erstbeurkundung erstellt wurde. Eine Änderung des Hinweistells kann zusammen mit einer Folgebeurkundung erfolgen oder auch ohne eine gleichzeitige Folgebeurkundung. Es gibt auch Folgebeurkundungen, bei denen der Hinweistell nicht geändert wird.

Zusätzlich zu den Angaben der EintragsId kommt die `HinweisFolgeNummer`, die die fortlaufende Nummer des Standes des Hinweistells angibt. Dabei erhält der Hinweistell zum Zeitpunkt der Erstbeurkundung die Hinweisfolgenummer 0, der Hinweistell nach der ersten Änderung die Hinweisfolgenummer 1, usw.

**Abbildung 6.6. THinweisTeilId**

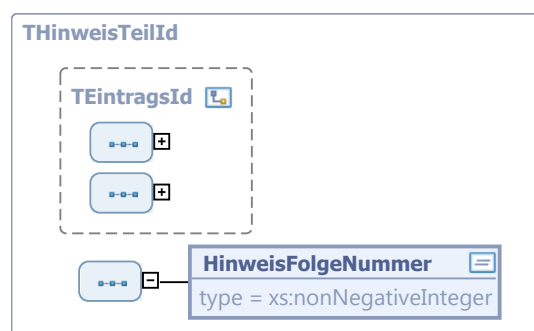

Dieser Typ ist eine Erweiterung des Basistyps `TEintragsId` (siehe [Abschnitt 6.2.5 auf Seite 104](#)).

Kindelement von THinweisTeilId				
Kindelement	Typ	Häufigkeit	Referenz	Seite
HinweisFolgeNummer	xs:nonNegativeInteger	1		

### 6.2.7.1 HinweisFolgeNummer (xs:nonNegativeInteger)

Fortlaufende Nummer des Hinweistells, die beginnend bei 0 bei jeder Änderung des Hinweistells erhöht wird. Die Hinweisfolgenummer ist technisch nötig, damit die Reihenfolge der Hinweise ermittelt werden kann.

### 6.2.7.2 Verwendung des Typs in Nachrichten:

CompleteNacherfassung, DelSperrvermerk, FindEintragReturn, FindEintragZentralReturn, GetEintrag, GetEintragForUpdate, GetEintragForUpdateReturn, GetEintragReturn, GetEintragStatus, GetEintragsUebersicht, GetEintragsUebersichtReturn, GetHinweisTeil, GetHinweisTeilReturn, GetJahresInfo, GetJahresInfoReturn, GetRegisterEintrag, GetRegisterEintragForNacherfassung, GetRegisterEintragForNacherfassungReturn, GetRegisterEintragForUpdate, GetRegisterEintragForUpdateReturn, GetRegisterEintragInNacherfassung, GetRegisterEintragInNacherfassungReturn, GetRegisterEintragReturn, HasSperrvermerk, InsertEintrag, InsertEintragNacherfassung, MakeJahresAbschluss, ReserveEintragsId, ReserveEintragsIdForNacherfassung, ReserveEintragsIdForNacherfassungReturn, ReserveEintragsIdReturn, SetSperrvermerk, UndoJahresAbschluss, UnlockEintrag, UpdateEintrag, UpdateHinweisTeil

## 6.3 Typen für enthaltene XML- und PDF-Dokumente

### 6.3.1 TXMLContainer

Typ: **TXMLContainer**

Dieser Typ dient als Behälter für XML-Daten, die Bestandteil eines Dokuments sind. Er wird verwendet für die strukturierten Daten des urkundlichen Teils und die strukturierten Daten des Hinweistells.

Im Aufbau der Einträge wird dieser Behälter verwendet, damit eine Evolution der Struktur der Eintrags- und Hinweisdaten möglich wird. Der RegisterEintrag kann somit Dokumente enthalten, die verschiedenen Versionen und Fassungen dieser Spezifikation entsprechen, siehe 3.2.

Abbildung 6.7. TXMLContainer

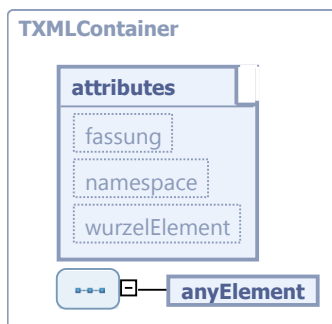

Attribute von TXMLContainer				
Attribut	Typ	Erforderlich	Referenz	Seite
fassung	xs:unsignedInt	ja		
namespace	xs:anyURI	ja		
wurzelElement	xs:string	ja		

#### 6.3.1.1 fassung (xs:unsignedInt)

Gibt die Fassung des Schemas zum Namensraum an, und damit die Nebenversion (*minor version*) der enthaltenen XML-Daten.

#### 6.3.1.2 namespace (xs:anyURI)

Gibt den Namensraum der enthaltenen XML-Daten an. Der Namensraum entspricht der Hauptversion (*major version*) des Schemas, das den Inhalt der enthaltenen Daten beschreibt.

Beim hier angegebenen Namensraum muss es sich um einen der Namensräume handeln, die im Attribut `namespace` des Typs definiert sind.

### 6.3.1.3 `wurzelElement (xs:string)`

Gibt an, mit welchem Wurzelelement die enthaltenen XML-Daten beginnen.

### 6.3.1.4 Verwendung des Typs in Nachrichten:

[GetEintragForUpdateReturn](#), [GetEintragReturn](#), [GetHinweisTeilReturn](#), [GetRegisterEintragForNacherfassungReturn](#), [GetRegisterEintragForUpdateReturn](#), [GetRegisterEintragInNacherfassungReturn](#), [GetRegisterEintragReturn](#), [GetUrkundlTeilReturn](#), [InsertEintrag](#), [InsertEintragNacherfassung](#), [UpdateEintrag](#), [UpdateHinweisTeil](#), [UpdateUrkundlTeil](#)

## 6.3.2 TPDFVersion

Typ: **TPDFVersion**

Dieser Typ definiert die zulässigen Werte für die Version von PDF/A-Dateien.

Zulässige Werte sind (die Liste ist *nicht* abschließend):

Wert	Bedeutung
PDF/A-1b	PDF/A-1 Conformance Level B
PDF/A-1a	PDF/A-1 Conformance Level A

Dieser Typ ist eine Einschränkung des Basistyps `xs:string`.

Die Werte müssen dem Muster 'PDF/A-1b|PDF/A-1a|.\*' entsprechen.

### 6.3.2.1 Verwendung des Typs in Nachrichten:

[CheckVerfuegung](#), [CompleteNacherfassung](#), [CreateUser](#), [CredentialInvalidExceptionInfo](#), [DelSperrvermerk](#), [DelUser](#), [DuplicateUserExceptionInfo](#), [FindEintrag](#), [FindEintragReturn](#), [FindEintragZentral](#), [FindEintragZentralReturn](#), [GetAllUsers](#), [GetAllUsersReturn](#), [GetEintrag](#), [GetEintragForUpdate](#), [GetEintragForUpdateReturn](#), [GetEintragReturn](#), [GetEintragStatus](#), [GetEintragStatusReturn](#), [GetEintragsUebersicht](#), [GetEintragsUebersichtReturn](#), [GetEvidenceDocument](#), [GetEvidenceDocumentReturn](#), [GetHinweisTeil](#), [GetHinweisTeilReturn](#), [GetJahresInfo](#), [GetJahresInfoReturn](#), [GetMandantenInfo](#), [GetMandantenInfoReturn](#), [GetRegisterEintrag](#), [GetRegisterEintragForNacherfassung](#), [GetRegisterEintragForNacherfassungReturn](#), [GetRegisterEintragForUpdate](#), [GetRegisterEintragForUpdateReturn](#), [GetRegisterEintragInNacherfassung](#), [GetRegisterEintragInNacherfassungReturn](#), [GetRegisterEintragReturn](#), [GetServerInfo](#), [GetServerInfoReturn](#), [GetStAmtStrukturInfo](#), [GetStAmtStrukturInfoReturn](#), [GetUrkundlTeil](#), [GetUrkundlTeilReturn](#), [GetUser](#), [GetUserReturn](#), [HasSperrvermerk](#), [HasSperrvermerkReturn](#), [InsertEintrag](#), [InsertEintragNacherfassung](#), [InsertEintragNacherfassungReturn](#), [InsertEintragReturn](#), [IsServerInTestmode](#), [LockedExceptionInfo](#), [MakeJahresAbschluss](#), [MakeJahresAbschlussReturn](#), [NacherfassungCompletedExceptionInfo](#), [NacherfassungNotYetCompletedExceptionInfo](#), [NotAuthorizedExceptionInfo](#), [NotFoundExceptionInfo](#), [NotLockedExceptionInfo](#), [ReserveEintragsId](#), [ReserveEintragsIdForNacherfassung](#), [ReserveEintragsIdForNacherfassungReturn](#), [ReserveEintragsIdReturn](#), [SemanticExceptionInfo](#), [SetBerechtigungsnachweis](#), [SetSperrvermerk](#), [SetUser](#), [TechnicalExceptionInfo](#), [UndoJahresAbschluss](#), [UndoJahresAbschlussReturn](#), [UnlockEintrag](#), [UnlockUser](#), [UpdateEintrag](#), [UpdateEintragReturn](#), [UpdateHinweisTeil](#), [UpdateHinweisTeilReturn](#), [UpdateUrkundlTeil](#), [UpdateUrkundlTeilReturn](#), [YearCompletedExceptionInfo](#), [YearNotCompletedExceptionInfo](#)

## 6.3.3 TPDFInhalt

Typ: **TPDFInhalt**

Dieser Typ definiert ein Element, das ein PDF/A-Dokument in Base64-Kodierung aufnimmt.

Abbildung 6.8. TPDFInhalt

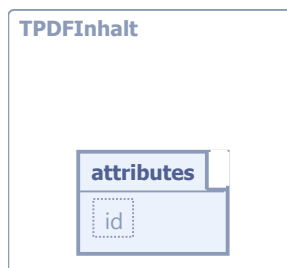

Dieser Typ ist eine Erweiterung des Basistyps `xs:base64Binary`.

Attribut von TPDFInhalt				
Attribut	Typ	Erforderlich	Referenz	Seite
id	<code>xs:ID</code>			

#### 6.3.3.1 id (`xs:ID`)

Eindeutige Kennzeichnung dieses Elements innerhalb des XML-Dokuments durch einen Wert vom Typ `ID` gemäß der XML-Spezifikation.

#### 6.3.3.2 Verwendung des Typs in Nachrichten:

[CheckVerfuegung](#), [CompleteNacherfassung](#), [CreateUser](#), [DelSperrvermerk](#), [DelUser](#), [FindEintrag](#), [FindEintragZentral](#), [GetAllUsers](#), [GetEintrag](#), [GetEintragForUpdate](#), [GetEintragForUpdateReturn](#), [GetEintragReturn](#), [GetEintragStatus](#), [GetEintragsUebersicht](#), [GetEvidenceDocument](#), [GetEvidenceDocumentReturn](#), [GetHinweisTeil](#), [GetHinweisTeilReturn](#), [GetJahresInfo](#), [GetJahresInfoReturn](#), [GetMandantenInfo](#), [GetRegisterEintrag](#), [GetRegisterEintragForNacherfassung](#), [GetRegisterEintragForNacherfassungReturn](#), [GetRegisterEintragForUpdate](#), [GetRegisterEintragForUpdateReturn](#), [GetRegisterEintragInNacherfassung](#), [GetRegisterEintragInNacherfassungReturn](#), [GetRegisterEintragReturn](#), [GetServerInfo](#), [GetStAmtStrukturInfo](#), [GetUrkundlTeil](#), [GetUrkundlTeilReturn](#), [GetUser](#), [HasSperrvermerk](#), [InsertEintrag](#), [InsertEintragNacherfassung](#), [IsServerInTestmode](#), [MakeJahresAbschluss](#), [ReserveEintragsId](#), [ReserveEintragsIdForNacherfassung](#), [ReserveEintragsIdForNacherfassungReturn](#), [ReserveEintragsIdReturn](#), [SetBerechtigungsnachweis](#), [SetSperrvermerk](#), [SetUser](#), [UndoJahresAbschluss](#), [UnlockEintrag](#), [UnlockUser](#), [UpdateEintrag](#), [UpdateHinweisTeil](#), [UpdateUrkundlTeil](#)

### 6.3.4 TPDFContainer

Typ: `TPDFContainer`

Dieser Typ dient als Behälter für PDF-Dokumente, die Bestandteil eines Eintrags sind. Er wird verwendet für den urkundlichen Teil, den Hinweisteil und den Jahresabschluss.

Abbildung 6.9. TPDFContainer

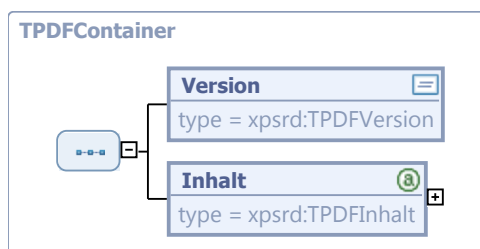

Kindelemente von TPDFContainer				
Kindelement	Typ	Häufigkeit	Referenz	Seite
Version	TPDFVersion	1	<a href="#">Abschnitt 6.3.2</a>	108 *
Inhalt	TPDFInhalt	1	<a href="#">Abschnitt 6.3.3</a>	108 *

#### 6.3.4.1 Version (TPDFVersion)

Version des Formats des PDF/A-Dokuments in diesem Behälter.

#### 6.3.4.2 Inhalt (TPDFInhalt)

Das PDF-Dokument selbst.

#### 6.3.4.3 Verwendung des Typs in Nachrichten:

[GetEintragForUpdateReturn](#), [GetEintragReturn](#), [GetHinweisTeilReturn](#), [GetJahresInfoReturn](#), [GetRegisterEintragForNacherfassungReturn](#), [GetRegisterEintragForUpdateReturn](#), [GetRegisterEintragInNacherfassungReturn](#), [GetRegisterEintragReturn](#), [GetUrkundlTeilReturn](#), [InsertEintrag](#), [InsertEintragNacherfassung](#), [MakeJahresAbschluss](#), [UndoJahresAbschluss](#), [UpdateEintrag](#), [UpdateHinweisTeil](#), [UpdateUrkundlTeil](#)

## 6.4 Element für in PDF enthaltene XML-Daten

### 6.4.1 UrkundlRegister

Globales Element: **UrkundlRegister**

Aus den in Abschnitt [Abschnitt 2.1.4](#), „Elektronische Signatur“ dargestellten Gründen können die strukturierten Daten eines urkundlichen Teils in PDF-Dokumente eingebettet werden. **UrkundlRegister** ist dann das Wurzelement, wenn die Daten des Eintrags als XML-Datei in PDF eingebettet werden.

**Abbildung 6.10. UrkundlRegister**

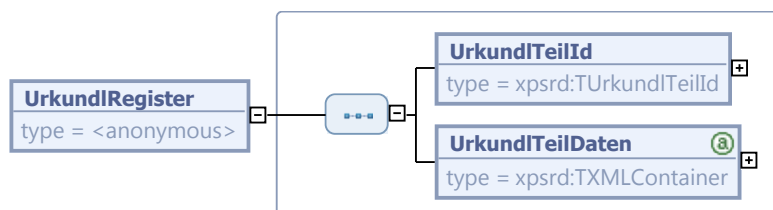

Kindelemente von UrkundlRegister				
Kindelement	Typ	Häufigkeit	Referenz	Seite
UrkundlTeilId	TUrkundlTeilId	1	<a href="#">Abschnitt 6.2.6</a>	105 *
UrkundlTeilDaten	TXMLContainer	1	<a href="#">Abschnitt 6.3.1</a>	107 *

#### 6.4.1.1 UrkundlTeilId (TUrkundlTeilId)

Die eindeutige Identifikation des urkundlichen Teils des Eintrags.



### 6.4.1.2 UrkundlTeilDaten (TXMLContainer)

Der Inhalt des Eintrags, d.h als TXMLContainer eines der Elemente GUrkundlTeil, EUrkundlTeil, LUrkundlTeil oder SURkundlTeil im Namensraum des Inhaltsteils.

## 6.5 Typen für Signaturdaten

Die Dokumente im XPSR können elektronische Signaturen in PKCS#7 Format enthalten. Die elektronischen Signaturen werden vom Fachverfahren erzeugt und vom Registerverfahren überprüft. Darüberhinaus speichert das Registerverfahren alle notwendigen Daten zur langfristigen Erhaltung der Beweiskraft der Signatur.

### 6.5.1 TPK7Signature

Typ: **TPK7Signature**

Signatur nach dem PKCS#7-Standard.

**Abbildung 6.11. TPK7Signature**

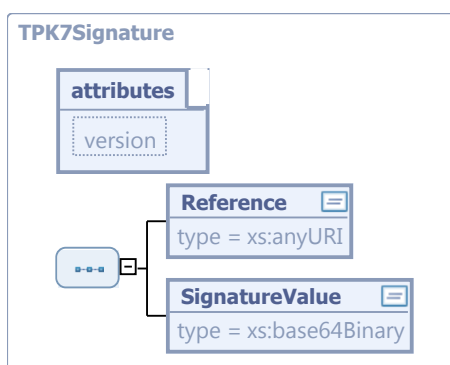

Kindelemente von TPK7Signature				
Kindelement	Typ	Häufigkeit	Referenz	Seite
Reference	xs:anyURI	1		
SignatureValue	xs:base64Binary	1		
Attribut von TPK7Signature				
Attribut	Typ	Erforderlich	Referenz	Seite
version	xs:string			

#### 6.5.1.1 Reference (xs:anyURI)

Gibt an, auf welches Element des Dokuments sich die Signatur bezieht. Die Syntax ist `xml:id="$id"`, wobei `id` die Id desjenigen Elements ist, dessen Inhalt signiert wird. Das Element, auf das hier verwiesen wird, muss vom Typ `TPDFInhalt` sein.

#### 6.5.1.2 signatureValue (xs:base64Binary)

Enthält die Signatur nach dem Standard ?PKCS#7 - RSA Cryptographic Message Syntax Standard, Version 1.5?, in ASN.1 Notation DER und Base64 kodiert. Außerdem muss das Element nach PKCS#7 das vollständige Zertifikat zur Signatur enthalten.

### 6.5.1.3 version (xs:string)

Default-Wert: v1.5

Version von PKCS#7, nach der die Signatur erstellt wurde

### 6.5.1.4 Verwendung des Typs in Nachrichten:

[GetEintragForUpdateReturn](#), [GetEintragReturn](#), [GetJahresInfoReturn](#), [GetRegisterEintragForNacherfassungReturn](#), [GetRegisterEintragForUpdateReturn](#), [GetRegisterEintragInNacherfassungReturn](#), [GetRegisterEintragReturn](#), [GetUrkundTeilReturn](#), [InsertEintrag](#), [InsertEintragNacherfassung](#), [MakeJahresAbschluss](#), [UndoJahresAbschluss](#), [UpdateEintrag](#), [UpdateUrkundTeil](#)

## 6.5.2 TSignatureData

Typ: **TSignatureData**

Behälter für Signaturdaten.

In der Version 1.5 der XPSR-Spezifikation sind nur Signaturen nach PKCS#7 vorgesehen, weil die im Einsatz befindlichen Fachverfahren nur solche Signaturen verwenden.

Dieser Typ bietet die Möglichkeit durch weitere Subelemente wahlweise auch andere Signatur-Arten wie z.B. nach XMLDSig einzubinden.

**Abbildung 6.12. TSignatureData**



Kindelement von TSignatureData				
Kindelement	Typ	Häufigkeit	Referenz	Seite
PK7Signature	TPK7Signature	1	<a href="#">Abschnitt 6.5.1</a>	111

### 6.5.2.1 Verwendung des Typs in Nachrichten:

[GetEintragForUpdateReturn](#), [GetEintragReturn](#), [GetJahresInfoReturn](#), [GetRegisterEintragForNacherfassungReturn](#), [GetRegisterEintragForUpdateReturn](#), [GetRegisterEintragInNacherfassungReturn](#), [GetRegisterEintragReturn](#), [GetUrkundTeilReturn](#), [InsertEintrag](#), [InsertEintragNacherfassung](#), [MakeJahresAbschluss](#), [UndoJahresAbschluss](#), [UpdateEintrag](#), [UpdateUrkundTeil](#)

## 6.5.3 TOCSPResponseData

Typ: **TOCSPResponseData**

Antwort auf eine Zertifikatsprüfung nach dem IETF OCSP Standard (IETF RFC 2560-X.509 Internet Public Key Infrastructure Online Certificate Status Protocol- OCSP, 1999) in ASN.1 Notation, DER und Base64 kodiert.

Die Überprüfung der Signatur und die Zertifikatsprüfung wird vom Registerverfahren durchgeführt und die OCSP-Antwort in das Dokument eingefügt.

Abbildung 6.13. TOCSPResponseData

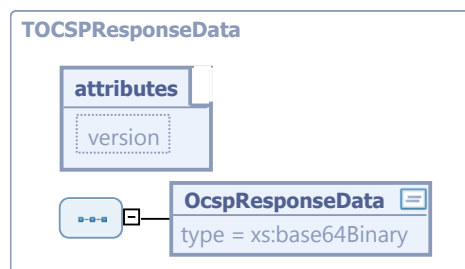

Kindelement von TOCSPResponseData				
Kindelement	Typ	Häufigkeit	Referenz	Seite
OcspResponseData	xs:base64Binary	1		
Attribut von TOCSPResponseData				
Attribut	Typ	Erforderlich	Referenz	Seite
version	xs:string			

#### 6.5.3.1 OcspResponseData (xs:base64Binary)

Die Antwort auf die Statusanfrage.

#### 6.5.3.2 version (xs:string)

Default-Wert: v1

Version der Daten der OCSP-Antwort.

#### 6.5.3.3 Verwendung des Typs in Nachrichten:

[GetEintragForUpdateReturn](#), [GetEintragReturn](#), [GetJahresInfoReturn](#), [GetRegisterEintragForNacherfassungReturn](#), [GetRegisterEintragForUpdateReturn](#), [GetRegisterEintragInNacherfassungReturn](#), [GetRegisterEintragReturn](#), [GetUrkundTeilReturn](#), [InsertEintrag](#), [InsertEintragNacherfassung](#), [MakeJahresAbschluss](#), [UndoJahresAbschluss](#), [UpdateEintrag](#), [UpdateUrkundTeil](#)

### 6.5.4 TSignaturDatenContainer

Typ: TSignaturDatenContainer

Dieser Typ ist ein Behälter für Signaturen sowie OCSP-Status-Abfragen.

Abbildung 6.14. TSignaturDatenContainer

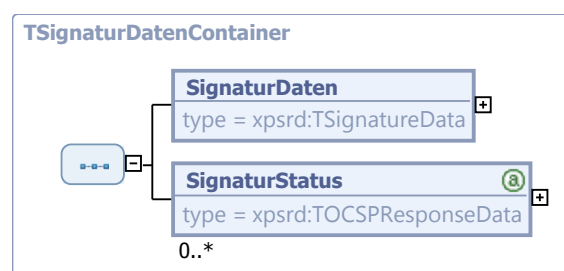

Kindelemente von TSignaturDatenContainer				
Kindelement	Typ	Häufigkeit	Referenz	Seite
SignaturDaten	TSignatureData	1	<a href="#">Abschnitt 6.5.2</a>	112 *
SignaturStatus	TOCSPResponseData	0..n	<a href="#">Abschnitt 6.5.3</a>	112 *

#### 6.5.4.1 SignaturDaten (TSignatureData)

Signatur.

#### 6.5.4.2 SignaturStatus (TOCSPResponseData)

Antworten auf die Statusanfrage zur elektronischen Signatur. Der SignaturStatus wird vom Registerverfahren ermittelt und dann hier eingetragen, siehe [5.3.3](#) und [5.3.13](#). Das Registerverfahren muss hier mindestens die OSCP-Antwort für das Signaturzertifikat vorhalten. Es wird empfohlen, zusätzlich die OSCP-Antwort zum Ausstellerzertifikat vorzuhalten. OSCP-Antworten für weitere Zertifikate der Zertifikatskette können bei Bedarf gespeichert werden.

#### 6.5.4.3 Verwendung des Typs in Nachrichten:

[GetEintragForUpdateReturn](#), [GetEintragReturn](#), [GetJahresInfoReturn](#), [GetRegisterEintragForNacherfassungReturn](#), [GetRegisterEintragForUpdateReturn](#), [GetRegisterEintragInNacherfassungReturn](#), [GetRegisterEintragReturn](#), [GetUrkundlTeilReturn](#), [InsertEintrag](#), [InsertEintragNacherfassung](#), [MakeJahresAbschluss](#), [UndoJahresAbschluss](#), [UpdateEintrag](#), [UpdateUrkundlTeil](#)

### 6.5.5 TEvidenceDocument

Typ: TEvidenceDocument

Das Registerverfahren sichert die langfristige Überprüfbarkeit der Integrität der Dokumente und der elektronischen Signaturen durch die Erneuerung der Beweiskraft im Falle der Schwächung (siehe [\[1\]](#)).

Die Langzeitsicherung wird nicht unbedingt vom Registerverfahren selbst durchgeführt, sondern von einem dafür geeigneten Archiv. Dieses speichert die übergebenen Dokumente und alle Beweismittel.

Dieser Typ ist ein Behälter, der das Dokument enthält, wie es im Archiv gespeichert wurde mitsamt allen *Evidence Records* nach IETF RFC 4998.

Abbildung 6.15. TEvidenceDocument

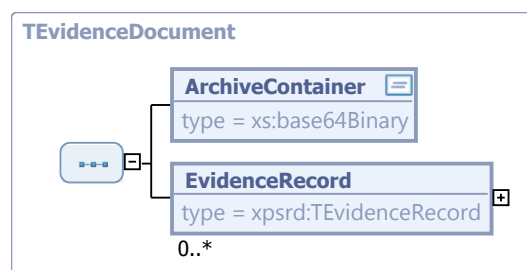

Kindelemente von TEvidenceDocument				
Kindelement	Typ	Häufigkeit	Referenz	Seite
ArchiveContainer	xs:base64Binary	1		
EvidenceRecord	TEvidenceRecord	0..n	<a href="#">Abschnitt 6.5.6</a>	115 *

### 6.5.5.1 ArchiveContainer (xs:base64Binary)

Enthält ein XML-Dokument in Base64-Kodierung, in dem einzelne Dokumente im Archiv-Container durch XPath-Ausdrücke adressiert werden können. Der jeweilige Aufbau dieses Dokuments hängt vom verwendeten Archiv-System ab.

### 6.5.5.2 EvidenceRecord (TEvidenceRecord)

### 6.5.5.3 Verwendung des Typs in Nachrichten:

[GetEvidenceDocumentReturn](#)

## 6.5.6 TEvidenceRecord

Typ: **TEvidenceRecord**

Behälter, der die Beweisdaten über die langfristige Integrität von Dokumenten und Signaturen im XPSR enthält. Diese Beweismittel werden beschrieben wie im RFC 4998 [2] standardisiert.

Abbildung 6.16. TEvidenceRecord

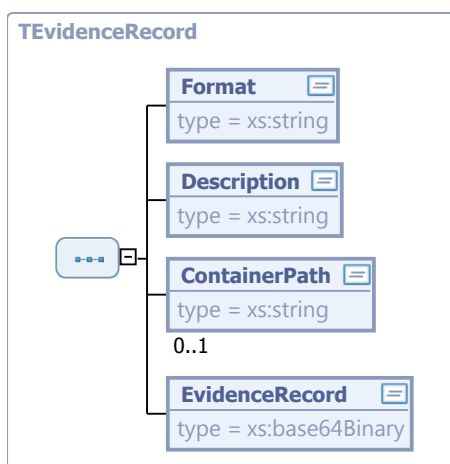

Kindelemente von TEvidenceRecord				
Kindelement	Typ	Häufigkeit	Referenz	Seite
Format	xs:string	1		
Description	xs:string	1		
ContainerPath	xs:string	0..1		
EvidenceRecord	xs:base64Binary	1		

### 6.5.6.1 Format (xs:string)

Enthält die Beschreibung des Formats des Evidence Records, das Format muss aus folgender Liste sein:

Erlaubte Formate für Evidence Records
EvidenceRecord IETF-RFC 4998

### 6.5.6.2 Description (xs:string)

Enthält eine Beschreibung, worauf sich der Evidence Record bezieht. Diese Beschreibung kann dem Benutzer angezeigt werden.

### 6.5.6.3 ContainerPath (xs:string)

Enthält einen *XPath*-Ausdruck, der identifiziert, auf welchen Teil des zugehörigen Archiv-Containers aus *EvidenceDocument* sich der Evidence Record bezieht. Wird dieses Element nicht angegeben, dann bezieht sich der Evidence Record auf den gesamten Archiv-Container.

### 6.5.6.4 EvidenceRecord (xs:base64Binary)

Der *evidence record* selbst.

### 6.5.6.5 Verwendung des Typs in Nachrichten:

[GetEvidenceDocumentReturn](#)

## 6.6 Typen für Dokumente

### 6.6.1 TURkundlTeil

Typ: **TURkundlTeil**

Behälter für die Bestandteile eines urkundlichen Teils eines Registereintrags.

**Abbildung 6.17. TURkundlTeil**

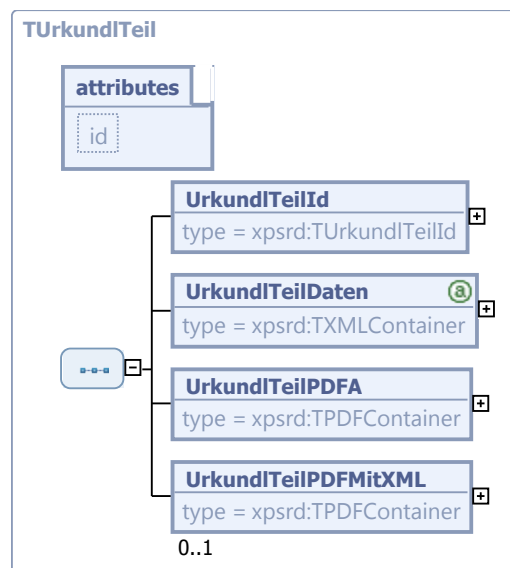

Kindelemente von TURkundlTeil				
Kindelement	Typ	Häufigkeit	Referenz	Seite
UrkundlTeilId	TURkundlTeilId	1	<a href="#">Abschnitt 6.2.6</a>	105 *

Kindelemente von <b>TUrkundlTeil</b>				
Kindelement	Typ	Häufigkeit	Referenz	Seite
UrkundlTeilDaten	<b>TXMLContainer</b>	1	<a href="#">Abschnitt 6.3.1</a>	107 *
UrkundlTeilPDFA	<b>TPDFContainer</b>	1	<a href="#">Abschnitt 6.3.4</a>	109 *
UrkundlTeilPDFMitXML	<b>TPDFContainer</b>	0..1	<a href="#">Abschnitt 6.3.4</a>	109 *
Attribut von <b>TUrkundlTeil</b>				
Attribut	Typ	Erforderlich	Referenz	Seite
id	<b>xs:ID</b>			

#### 6.6.1.1 UrkundlTeilId (TUrkundlTeilId)

Identifizierende Angaben des urkundlichen Teils.

#### 6.6.1.2 UrkundlTeilDaten (TXMLContainer)

Angaben des urkundlichen Teils als Daten in strukturierter Form für die Verarbeitung durch das Fachverfahren.

#### 6.6.1.3 UrkundlTeilPDFA (TPDFContainer)

Dokumentform des urkundlichen Teils, so wie er im Standesamt erstellt und unterzeichnet wurde. Das Format dieses Dokuments ist PDF/A.

#### 6.6.1.4 UrkundlTeilPDFMitXML (TPDFContainer)

Wird verwendet, wenn die elektronische Signatur mit einer Signaturkomponente erzeugt wird, die PDF anzeigt und die Signatur in PKCS#7 erzeugt. In diesem Fall enthält diese PDF-Datei eine Datei mit Namen `register.xml` mit folgendem Inhalt:

- Versionen 1.0-1.2: XML-Daten mit einem Wurzelement `GUrkundTeil`, `EUrkundlTeil`, `LUrkundlTeil` oder `SUrkundTeil` je nach Registerart mit Angabe von Namensraum und Fassung des Schemas der enthaltenen Daten.
- ab Version 1.3: XML-Daten mit dem Wurzelement `UrkundlRegister` mit einem Element `UrkundlDaten`, das Namensraum und Fassung des Schemas der enthaltenen Daten angibt.

Die Datei ist im „catalog“ (primary dictionary) der PDF-Datei unter `EMBEDDEDFILES` anzugeben und nicht einer einzelnen Seite zuzuordnen.

#### 6.6.1.5 id (xs:ID)

Eindeutige Identifizierung dieses Elements innerhalb des XML-Dokuments gemäß XML-Spezifikation.

#### 6.6.1.6 Verwendung des Typs in Nachrichten:

[GetEintragForUpdateReturn](#), [GetEintragReturn](#), [GetRegisterEintragForNacherfassungReturn](#), [GetRegisterEintragForUpdateReturn](#), [GetRegisterEintragInNacherfassungReturn](#), [GetRegisterEintragReturn](#), [GetUrkundlTeilReturn](#), [InsertEintrag](#), [InsertEintragNacherfassung](#), [UpdateEintrag](#), [UpdateUrkundlTeil](#)

### 6.6.2 THinweisTeil

Typ: **THinweisTeil**

Behälter für die Bestandteile eines Hinweistells eines Registereintrags.

**Abbildung 6.18. THinweisTeil**

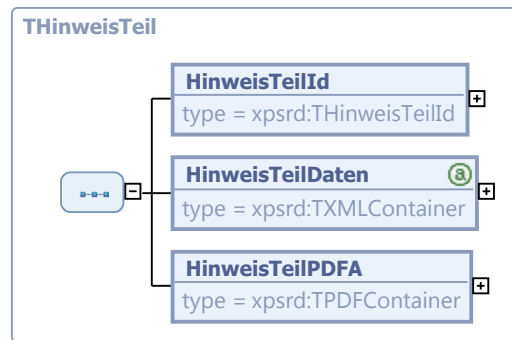

Kindelemente von THinweisTeil				
Kindelement	Typ	Häufigkeit	Referenz	Seite
HinweisTeilId	THinweisTeilId	1	<a href="#">Abschnitt 6.2.7</a>	106 *
HinweisTeilDaten	TXMLContainer	1	<a href="#">Abschnitt 6.3.1</a>	107 *
HinweisTeilPDFA	TPDFContainer	1	<a href="#">Abschnitt 6.3.4</a>	109 *

#### 6.6.2.1 HinweisTeilId (THinweisTeilId)

Identifizierende Angaben des Hinweistells.

#### 6.6.2.2 HinweisTeilDaten (TXMLContainer)

Angaben des Hinweistells als Daten in strukturierter Form für die Verarbeitung durch das Fachverfahren.

#### 6.6.2.3 HinweisTeilPDFA (TPDFContainer)

Dokumentform des Hinweistells, so wie er im Standesamt erstellt wurde. Das Format dieses Dokuments ist PDF/A.

#### 6.6.2.4 Verwendung des Typs in Nachrichten:

[GetEintragForUpdateReturn](#), [GetEintragReturn](#), [GetHinweisTeilReturn](#), [GetRegisterEintragForNacherfassungReturn](#), [GetRegisterEintragForUpdateReturn](#), [GetRegisterEintragInNacherfassungReturn](#), [GetRegisterEintragReturn](#), [InsertEintrag](#), [InsertEintragNacherfassung](#), [UpdateEintrag](#), [UpdateHinweisTeil](#)

### 6.6.3 TEintragsUebersichtZeile

Typ: **TEintragsUebersichtZeile**

Ein Registereintrag enthält urkundliche Teile und Hinweistteile, wie sie von der Erstbeurkundung über Folgebeurkundungen und Änderungen der Hinweise entstanden sind. Der Typ **TEintragsUebersichtZeile** enthält die Angaben zu einem bestimmten Stand des Registereintrags für die Eintragsübersicht, siehe [6.7.3](#).



Abbildung 6.19. TEintragsUebersichtZeile

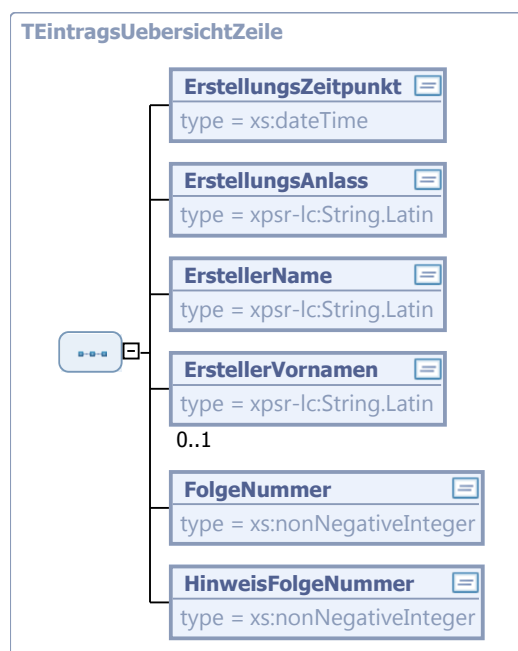

Kindelemente von TEintragsUebersichtZeile				
Kindelement	Typ	Häufigkeit	Referenz	Seite
ErstellungsZeitpunkt	<b>xs:dateTime</b>	1		
ErstellungsAnlass	<b>String.Latin</b>	1	<a href="#">C.1 *</a>	
ErstellerName	<b>String.Latin</b>	1	<a href="#">C.1 *</a>	
ErstellerVornamen	<b>String.Latin</b>	0..1	<a href="#">C.1 *</a>	
FolgeNummer	<b>xs:nonNegativeInteger</b>	1		
HinweisFolgeNummer	<b>xs:nonNegativeInteger</b>	1		

### 6.6.3.1 ErstellungsZeitpunkt (xs:dateTime)

Enthält das Datum und die Uhrzeit, zu dem der beschriebene Stand des Registereintrags erstellt wurde. Der Wert wurde vom Fachverfahren oder vom Registerverfahren eingetragen (siehe [6.2.1](#)).

Entsteht dieser Stand durch die Erstbeurkundung oder eine Folgebeurkundung, enthält dieses Element den Erstellungszeitpunkt aus dem `DokumentInfo` des urkundlichen Teils.

Entsteht dieser Stand durch eine Änderung des Hinweistells ohne gleichzeitige Änderung des urkundlichen Teils, enthält dieses Element den Erstellungszeitpunkt aus dem `DokumentInfo` des Hinweistells.

### 6.6.3.2 ErstellungsAnlass (String.Latin)

Enthält den Anlass, aus dem der beschriebene Stand des Registereintrags erstellt wurde.

Entsteht dieser Stand durch die Erstbeurkundung oder eine Folgebeurkundung, enthält dieses Element den Erstellungsanlass aus dem `DokumentInfo` des urkundlichen Teils.

Entsteht dieser Stand durch eine Änderung des Hinweistells ohne gleichzeitige Änderung des urkundlichen Teils, enthält dieses Element den Erstellungsanlass aus dem `DokumentInfo` des Hinweistells.

### 6.6.3.3 ErstellerName (String.Latin)

Name derjenigen Person, die den beschriebenen Stand des Registereintrags erstellt hat.

### 6.6.3.4 ErstellerVornamen (String.Latin)

Vorname derjenigen Person, die den beschriebenen Stand des Registereintrags erstellt hat.

### 6.6.3.5 FolgeNummer (xs:nonNegativeInteger)

Enthält die FolgeNummer des urkundlichen Teils, der zu dem beschriebenen Stand des Registereintrags gehört.

### 6.6.3.6 HinweisFolgeNummer (xs:nonNegativeInteger)

Enthält die HinweisfolgeNummer des Hinweistells, der zu dem beschriebenen Stand des Registereintrags gehört.

### 6.6.3.7 Verwendung des Typs in Nachrichten:

[GetEintragForUpdateReturn](#), [GetEintragReturn](#), [GetEintragsUebersichtReturn](#), [GetRegisterEintragForNacherfassungReturn](#), [GetRegisterEintragForUpdateReturn](#), [GetRegisterEintragInNacherfassungReturn](#), [GetRegisterEintragReturn](#)

## 6.6.4 TEintragsListe

Typ: **TEintragsListe**

Dieser Typ repräsentiert eine Liste von EintragsIds.

Abbildung 6.20. TEintragsListe

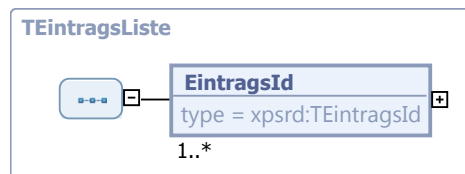

Kindelement von TEintragsListe				
Kindelement	Typ	Häufigkeit	Referenz	Seite
EintragsId	TEintragsId	1..n	<a href="#">Abschnitt 6.2.5</a>	104 *

### 6.6.4.1 EintragsId (TEintragsId)

EintragsId des Eintrags

### 6.6.4.2 Verwendung des Typs in Nachrichten:

[GetJahresInfoReturn](#)

## 6.6.5 TJahresAbschluss

Typ: **TJahresAbschluss**

Behälter für Bestandteile eines Dokuments für den Jahresabschluss.

Abbildung 6.21. TJahresAbschluss

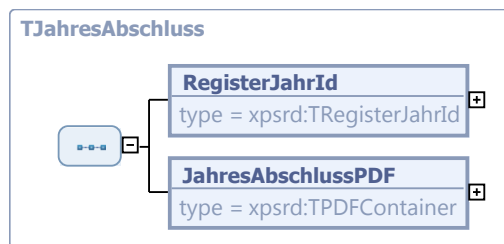

Kindelemente von TJahresAbschluss				
Kindelement	Typ	Häufigkeit	Referenz	Seite
RegisterJahrId	TRegisterJahrId	1	<a href="#">Abschnitt 6.2.4</a>	103 *
JahresAbschlussPDF	TPDFContainer	1	<a href="#">Abschnitt 6.3.4</a>	109 *

### 6.6.5.1 RegisterJahrId (TRegisterJahrId)

Angaben, die einen Jahrgang im Register eindeutig identifizieren. Es handelt sich um den Jahrgang, für den das `JahresAbschlussPDF` erstellt wurde.

### 6.6.5.2 JahresAbschlussPDF (TPDFContainer)

Dokumentform des Jahresabschlusses, so wie er im Standesamt erstellt wurde. Im Regelfall handelt es sich dabei um das Dokument, in dem die Angaben über den Jahrgang des Registers (`Registerjahresinfo`, siehe [6.7.6](#)) dargestellt und von dem Unterzeichnenden oder der Unterzeichnenden bestätigt werden.

Sollte der (seltene) Fall eintreten, dass ein bereits erfolgter Jahresabschluss rückgängig gemacht werden muss, enthält dieses Element das Dokument, das dies verfügt.

### 6.6.5.3 Verwendung des Typs in Nachrichten:

[GetJahresInfoReturn](#), [MakeJahresAbschluss](#), [UndoJahresAbschluss](#)

## 6.7 Elemente für Dokumente

### 6.7.1 UrkundlTeilDokument

Globales Element: `UrkundlTeilDokument`

Dokument mit dem urkundlichen Teil eines Registereintrags mit einem bestimmten Stand der Fortführung.

Abbildung 6.22. UrkundlTeilDokument

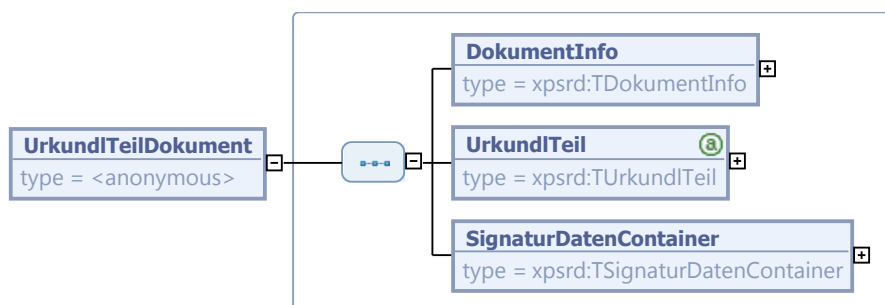

Kindelemente von UrkundlTeilDokument				
Kindelement	Typ	Häufigkeit	Referenz	Seite
DokumentInfo	TDokumentInfo	1	<a href="#">Abschnitt 6.2.1</a>	100
UrkundlTeil	TUrkundlTeil	1	<a href="#">Abschnitt 6.6.1</a>	116
SignaturDatenContainer	TSignaturDatenContainer	1	<a href="#">Abschnitt 6.5.4</a>	113 *

### 6.7.1.1 SignaturDatenContainer (TSignaturDatenContainer)

Enthält die Signatur der unterzeichnenden Urkundsperson sowie alle beweissichernden Angaben, die zum Zeitpunkt der Registrierung des urkundlichen Teils zusammengestellt werden.

## 6.7.2 HinweisTeilDokument

Globales Element: **HinweisTeilDokument**

Dokument mit den Inhalten des Hinweistteils eines Eintrags mit einem bestimmten Stand von Fortführung bzw. Hinweisänderung.

Abbildung 6.23. HinweisTeilDokument

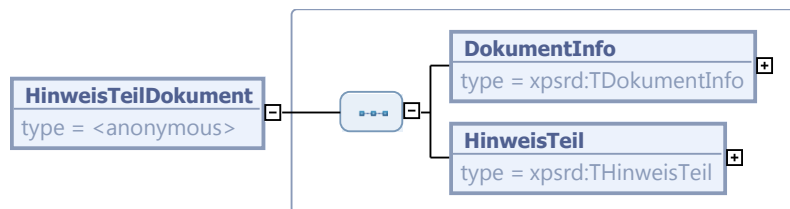

Kindelemente von HinweisTeilDokument				
Kindelement	Typ	Häufigkeit	Referenz	Seite
DokumentInfo	TDokumentInfo	1	<a href="#">Abschnitt 6.2.1</a>	100
HinweisTeil	THinweisTeil	1	<a href="#">Abschnitt 6.6.2</a>	117

## 6.7.3 EintragsUebersicht

Globales Element: **EintragsUebersicht**

Übersicht über die chronologische Entwicklung eines Registereintrags, also die Übersicht, durch welche Folgebeurkundungen oder Hinweisänderungen, wann, von wem und aus welchem Anlass der Register- eintrag ergänzt wurde.

Abbildung 6.24. EintragsUebersicht

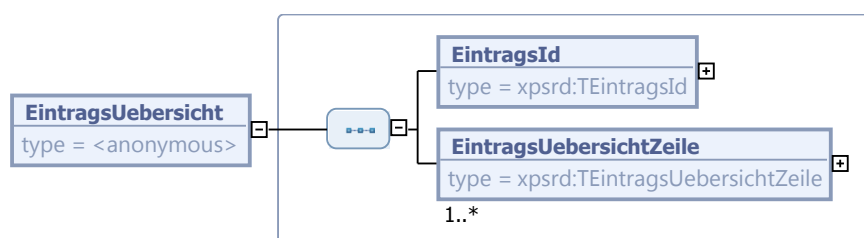

Kindelemente von EintragsUebersicht				
Kindelement	Typ	Häufigkeit	Referenz	Seite
EintragsId	TEintragsId	1	<a href="#">Abschnitt 6.2.5</a>	104 *
EintragsUebersichtZeile	TEintragsUebersichtZeile	1..n	<a href="#">Abschnitt 6.6.3</a>	118 *

### 6.7.3.1 EintragsId (TEintragsId)

EintragsId des Registereintrags, auf den sich die Übersicht bezieht.

### 6.7.3.2 EintragsUebersichtZeile (TEintragsUebersichtZeile)

Angaben, die den jeweiligen Stand des Registereintrags beschreiben. Die Liste dieser Angaben ist chronologisch nach dem Erstellungszeitpunkt sortiert.

## 6.7.4 RegisterEintrag

Globales Element: **RegisterEintrag**

Dieses Element enthält alle im Register zu einem Registereintrag gespeicherten Informationen und Dokumente.

Abbildung 6.25. RegisterEintrag

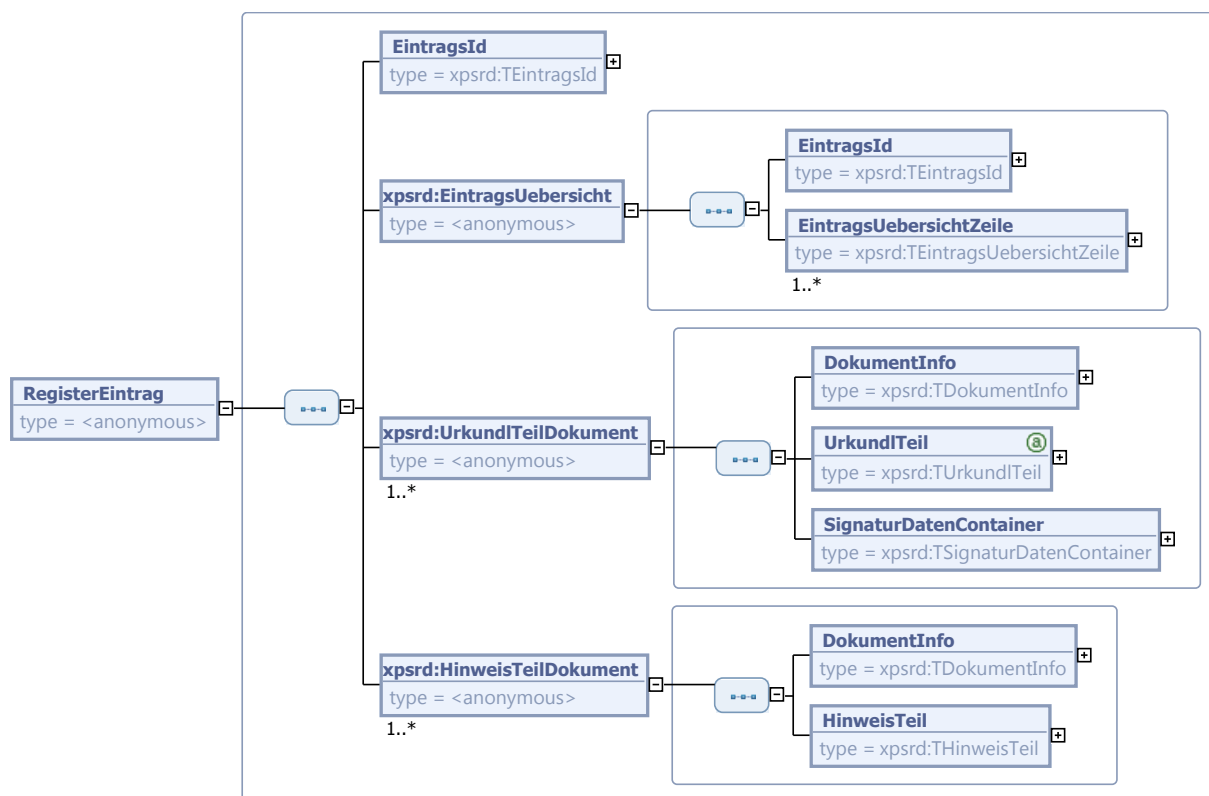

Kindelemente von RegisterEintrag				
Kindelement	Typ	Häufigkeit	Referenz	Seite
EintragsId	TEintragsId	1	<a href="#">Abschnitt 6.2.5</a>	104 *

Kindelemente von RegisterEintrag				
Kindelement	Typ	Häufigkeit	Referenz	Seite
EintragsUebersicht		1	<a href="#">Abschnitt 6.7.3</a>	122 *
UrkundlTeilDokument		1..n	<a href="#">Abschnitt 6.7.1</a>	121 *
HinweisTeilDokument		1..n	<a href="#">Abschnitt 6.7.2</a>	122 *

#### 6.7.4.1 EintragsId (TEintragsId)

EintragsId des Registereintrags.

#### 6.7.4.2 EintragsUebersicht (Elementreferenz)

Übersicht über die chronologische Entwicklung des Registereintrags.

#### 6.7.4.3 UrkundlTeilDokument (Elementreferenz)

Die Elemente `UrkundlTeilDokument` sind eine nach der Folgenummer sortierte Liste aller urkundlichen Teile im Registereintrag.

#### 6.7.4.4 HinweisTeilDokument (Elementreferenz)

Die Elemente `HinweisTeilDokument` sind eine nach der Hinweisfolgenummer sortierte Liste aller Hinweistteile im Registereintrag.

### 6.7.5 JahresAbschlussDokument

Globales Element: `JahresAbschlussDokument`

Dieses Element enthält alle Angaben, die für einen Jahresabschluss benötigt werden (im Ausnahmefall auch für das Rückgängigmachen eines Jahresabschlusses.)

Abbildung 6.26. JahresAbschlussDokument

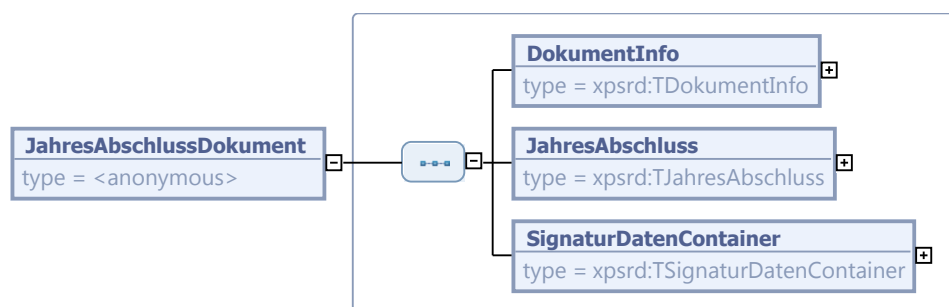

Kindelemente von JahresAbschlussDokument				
Kindelement	Typ	Häufigkeit	Referenz	Seite
DokumentInfo	<code>TDokumentInfo</code>	1	<a href="#">Abschnitt 6.2.1</a>	100
JahresAbschluss	<code>TJahresAbschluss</code>	1	<a href="#">Abschnitt 6.6.5</a>	120
SignaturDatenContainer	<code>TSignaturDatenContainer</code>	1	<a href="#">Abschnitt 6.5.4</a>	113 *

### 6.7.5.1 signaturDatenContainer (TSignaturDatenContainer)

Enthält die Signatur der unterzeichnenden Urkundsperson sowie alle beweissichernden Angaben, die zum Zeitpunkt des Jahresabschlusses ermittelt werden. Die Signatur bezieht sich auf das Element `JahresAbschlussDokument/JahresAbschlussPDF/Inhalt`.

## 6.7.6 RegisterJahresInfo

Globales Element: **RegisterJahresInfo**

Übersicht über die Registereinträge in einem Jahrgang des Registers.

Abbildung 6.27. RegisterJahresInfo

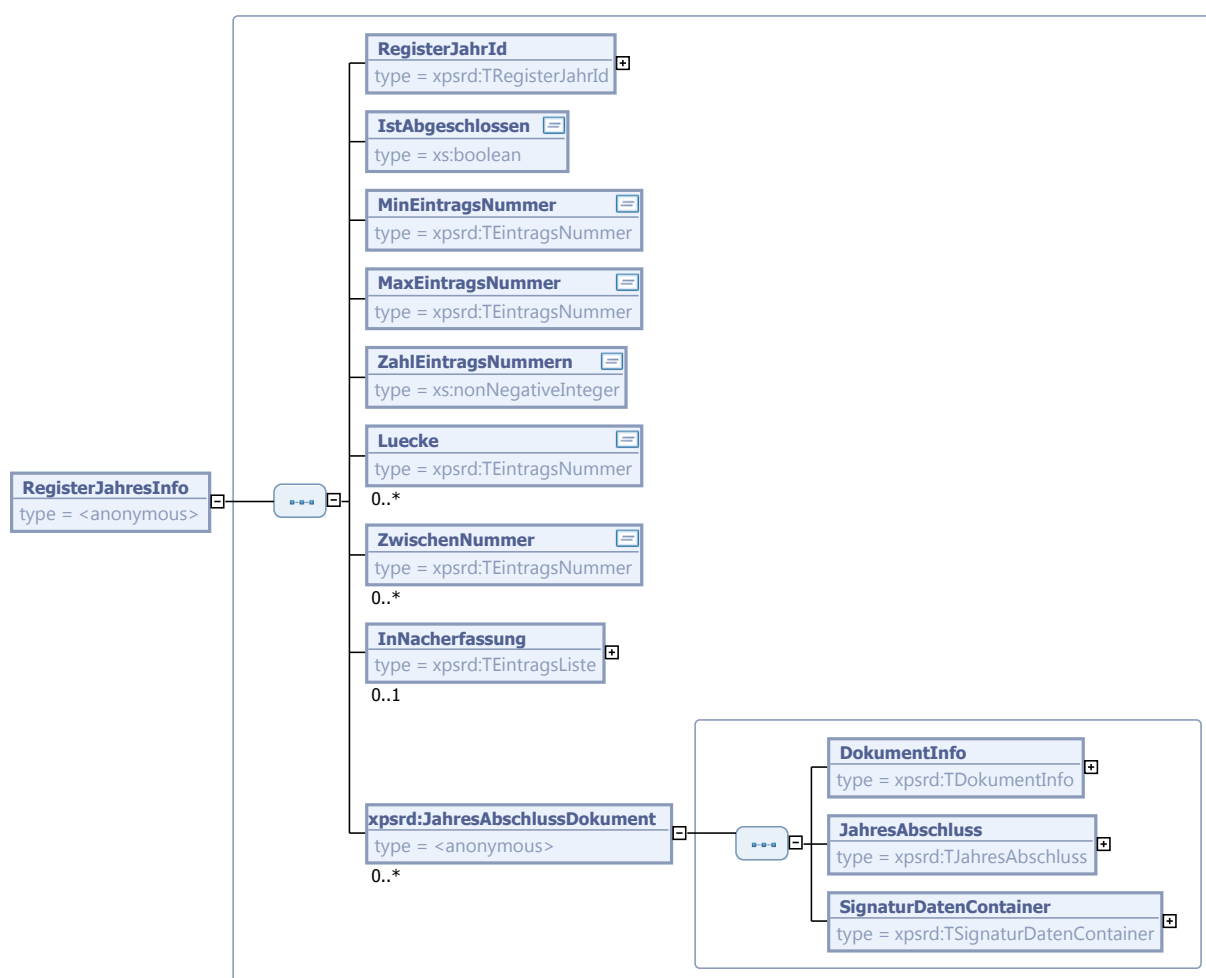

Kindelemente von RegisterJahresInfo				
Kindelement	Typ	Häufigkeit	Referenz	Seite
RegisterJahrId	TRegisterJahrId	1	<a href="#">Abschnitt 6.2.4</a>	103 *
IstAbgeschlossen	xs:boolean	1		
MinEintragsNummer	TEintragsNummer	1	<a href="#">Abschnitt 6.2.3</a>	102 *
MaxEintragsNummer	TEintragsNummer	1	<a href="#">Abschnitt 6.2.3</a>	102 *

Kindelemente von RegisterJahresInfo				
Kindelement	Typ	Häufigkeit	Referenz	Seite
ZahlEintragsNummern	<code>xs:nonNegativeInteger</code>	1		
Luecke	<code>TEintragsNummer</code>	0..n	<a href="#">Abschnitt 6.2.3</a>	102 *
ZwischenNummer	<code>TEintragsNummer</code>	0..n	<a href="#">Abschnitt 6.2.3</a>	102 *
InNacherfassung	<code>TEintragsListe</code>	0..1	<a href="#">Abschnitt 6.6.4</a>	120 *
JahresAbschlussDokument		0..n	<a href="#">Abschnitt 6.7.5</a>	124 *

### 6.7.6.1 RegisterJahrId (TRegisterJahrId)

Identifiziert den Jahrgang, auf den sich die Information bezieht.

### 6.7.6.2 IstAbgeschlossen (xs:boolean)

Ist `true`, wenn der Jahrgang im Register abgeschlossen ist, `false` sonst.

### 6.7.6.3 MinEintragsNummer (TEintragsNummer)

Die kleinste Eintragsnummer, die für die Erstbeurkundungen im Jahrgang vergeben wurde. In der Regel ist die kleinste Eintragsnummer die 1.

### 6.7.6.4 MaxEintragsNummer (TEintragsNummer)

Die größte Eintragsnummer, die für die Erstbeurkundungen im Jahrgang vergeben wurde.

### 6.7.6.5 ZahlEintragsNummern (xs:nonNegativeInteger)

Enthält die Zahl der Eintragsnummern, somit der Erstbeurkundungen im Jahrgang. In der Regel ist diese Zahl gleich der größten Eintragsnummer.

### 6.7.6.6 Luecke (TEintragsNummer)

Sollten im Jahrgang Lücken bei der fortlaufenden Nummerierung der Eintragsnummern entstanden sein, dann enthalten die Elemente `Luecke` die Liste der Lücken, also der *nicht* vergebenen Eintragsnummern.

### 6.7.6.7 ZwischenNummer (TEintragsNummer)

Sollten im Jahrgang Zwischennummern entstanden sein, dann enthalten die Elemente `Zwischennummer` die Liste dieser Zwischennummern.

### 6.7.6.8 InNacherfassung (TEintragsListe)

Liste der Einträge des Jahrgangs, die sich Nacherfassung befinden

### 6.7.6.9 JahresAbschlussDokument (Elementreferenz)

Die Liste der `JahresAbschlussDokumente` enthält die Dokumente zum Jahresabschluss (also Dokumente, die den Jahrgang abschließen als auch solche, die einen Jahresabschluss aufheben) des zuständigen Standesamts, sortiert in chronologischer Reihenfolge der Erstellung.



## 6.8 Basistypen für die Suche

### 6.8.1 TZeitraumTag

Typ: **TZeitraumTag**

Dieser Typ wird für die Suche nach exakten Datumsangaben oder auch nach Zeiträumen verwendet.

Soll nach einem bestimmten Tag gesucht werden, wird er im Subelement **TagVon** und **TagBis** angegeben.

Will man nach einem echten Zeitraum suchen, werden beide Subelemente mit den Grenzen verwendet. Die Suche schließt die Grenzen jeweils ein.

Wird eine Grenze weggelassen, bezieht sich die Suche auf das nach oben respektive unten offene Intervall.

Abbildung 6.28. TZeitraumTag

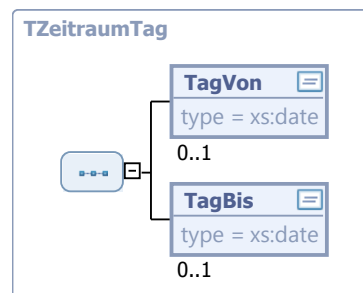

Kindelemente von TZeitraumTag				
Kindelement	Typ	Häufigkeit	Referenz	Seite
TagVon	xs:date	0..1		
TagBis	xs:date	0..1		

#### 6.8.1.1 TagVon (xs:date)

Die untere Grenze des Zeitraums.

#### 6.8.1.2 TagBis (xs:date)

Die obere Grenze des Zeitraums.

#### 6.8.1.3 Verwendung des Typs in Nachrichten:

[FindEintrag](#), [FindEintragZentral](#)

### 6.8.2 TZeitraumJahr

Typ: **TZeitraumJahr**

Dieser Typ wird für die Suche nach einem bestimmten Jahr oder auch nach einer Spanne von Jahren verwendet.

Die Angabe des Suchintervalls ist analog zu TZeitraumTag.

**Abbildung 6.29. TZeitraumJahr**

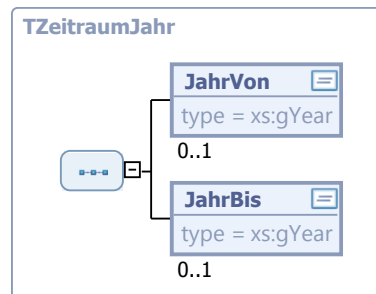

Kindelemente von TZeitraumJahr				
Kindelement	Typ	Häufigkeit	Referenz	Seite
JahrVon	xs:gYear	0..1		
JahrBis	xs:gYear	0..1		

### 6.8.2.1 JahrVon (xs:gYear)

Die untere Grenze der Spanne.

### 6.8.2.2 JahrBis (xs:gYear)

Die obere Grenze der Spanne.

### 6.8.2.3 Verwendung des Typs in Nachrichten:

[FindEintrag](#), [FindEintragZentral](#)

## 6.9 Typen für die Suche

### 6.9.1 TSuchdaten

Typ: **TSuchdaten**

Angaben, die für die Suche in allen Registern, gleich welcher Art, verwendet werden können (siehe Suchdaten, [6.10.1](#)).

Abbildung 6.30. TSuchdaten

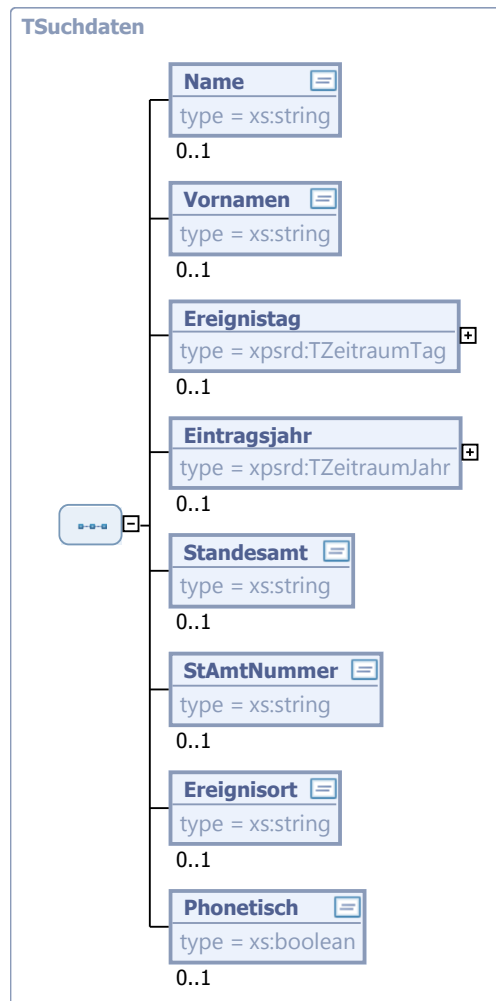

Kindelemente von TSuchdaten				
Kindelement	Typ	Häufigkeit	Referenz	Seite
Name	<b>xs:string</b>	0..1		
Vornamen	<b>xs:string</b>	0..1		
Ereignistag	<b>TZeitraumTag</b>	0..1	<a href="#">Abschnitt 6.8.1</a>	127 *
Eintragsjahr	<b>TZeitraumJahr</b>	0..1	<a href="#">Abschnitt 6.8.2</a>	127 *
Standesamt	<b>xs:string</b>	0..1		
StAmtNummer	<b>xs:string</b>	0..1		
Ereignisort	<b>xs:string</b>	0..1		
Phonetisch	<b>xs:boolean</b>	0..1		

### 6.9.1.1 Name (xs:string)

Suchangaben zum Namen einer Person. Im Register soll gesucht werden nach einer Beurkundung, bei der der Personenstand der hier angegebenen Person beurkundet wurde.

### 6.9.1.2 Vornamen (xs:string)

Suchangaben zum Vornamen einer Person. Im Register soll gesucht werden nach einer Beurkundung, bei der der Personenstand der hier angegebenen Person beurkundet wurde.

### 6.9.1.3 Ereignistag (TZeitraumTag)

Suchangabe zum Ereignistag des gesuchten Registereintrags.

### 6.9.1.4 Eintragsjahr (TZeitraumJahr)

Suchangabe zum Jahr, in dem die Beurkundung erfolgt ist.

### 6.9.1.5 Standesamt (xs:string)

Suchangaben zum Namen des Standesamts, bei dem die Beurkundung gesucht werden soll.

### 6.9.1.6 StAmtNummer (xs:string)

Die Standesamtsnummer des Standesamts, bei dem die Beurkundung gesucht werden soll.

### 6.9.1.7 Ereignisort (xs:string)

Suchangabe zum Ereignisort des gesuchten Registereintrags.

### 6.9.1.8 Phonetisch (xs:boolean)

Ist dieses Feld `true` wird bei der Suche ein Algorithmus der phonetischen Suche, wie etwa die Kölner Phonetik, verwendet.

Der verwendete Algorithmus hängt von der Implementierung des jeweiligen Registerverfahrens ab.

### 6.9.1.9 Verwendung des Typs in Nachrichten:

[FindEintrag](#), [FindEintragZentral](#)

## 6.9.2 TGSuchdaten

Typ: `TGSuchdaten`

Suchangaben für die Suche nach Geburtseinträgen.

**Abbildung 6.31. TGSuchdaten**

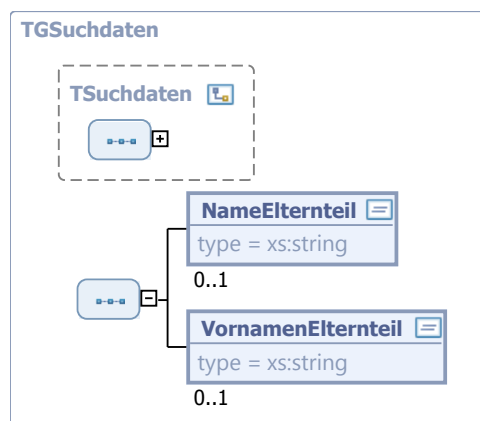

Dieser Typ ist eine Erweiterung des Basistyps **TSuchdaten** (siehe [Abschnitt 6.9.1 auf Seite 128](#)).

Kindelemente von TGSuchdaten				
Kindelement	Typ	Häufigkeit	Referenz	Seite
NameElternteil	xs:string	0..1		
VornamenElternteil	xs:string	0..1		

### 6.9.2.1 NameElternteil (xs:string)

Suchangabe zum Namen eines Elternteils des gesuchten Geburtseintrags. Dabei wird in der Suche sowohl der Familienname wie der Geburtsname der Eltern einbezogen.

### 6.9.2.2 VornamenElternteil (xs:string)

Suchangaben zum Vornamen eines Elternteils des gesuchten Geburtseintrags.

### 6.9.2.3 Verwendung des Typs in Nachrichten:

[FindEintrag](#), [FindEintragZentral](#)

## 6.9.3 TELSSuchdaten

Typ: **TELSuchdaten**

Suchangaben für die Suche nach Einträgen im Ehe- oder Lebenspartnerschaftsregister.

**Abbildung 6.32. TELSSuchdaten**

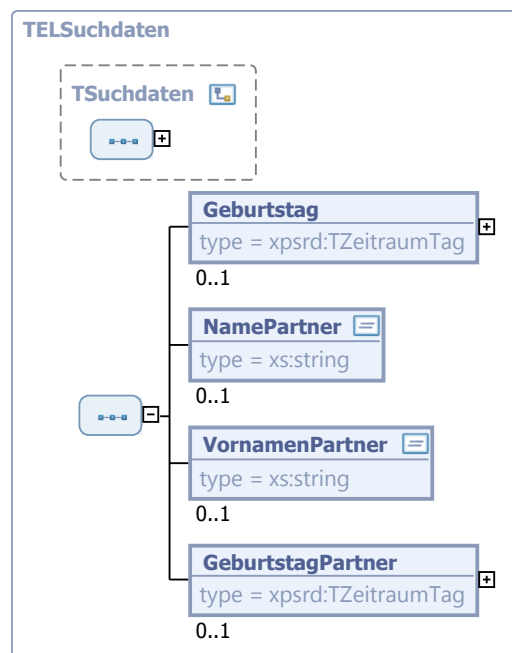

Dieser Typ ist eine Erweiterung des Basistyps **TSuchdaten** (siehe [Abschnitt 6.9.1 auf Seite 128](#)).

Kindelemente von TELSsuchdaten				
Kindelement	Typ	Häufigkeit	Referenz	Seite
Geburtstag	TZeitraumTag	0..1	<a href="#">Abschnitt 6.8.1</a>	127 *
NamePartner	xs:string	0..1		
VornamenPartner	xs:string	0..1		
GeburtstagPartner	TZeitraumTag	0..1	<a href="#">Abschnitt 6.8.1</a>	127 *

### 6.9.3.1 Geburtstag (TZeitraumTag)

Suchangaben zum Geburtstag der Person, deren Eintrag gesucht wird.

### 6.9.3.2 NamePartner (xs:string)

Suchangaben zum Namen des Ehe- oder Lebenspartners der Person, deren Beurkundung gesucht wird.

### 6.9.3.3 VornamenPartner (xs:string)

Suchangaben zu Vornamen des Ehe- oder Lebenspartners der Person, deren Beurkundung gesucht wird.

### 6.9.3.4 GeburtstagPartner (TZeitraumTag)

Suchangaben zum Geburtstag des Partner der Person, deren Eintrag gesucht wird.

### 6.9.3.5 Verwendung des Typs in Nachrichten:

[FindEintrag](#), [FindEintragZentral](#)

## 6.9.4 TSSuchdaten

Typ: TSSuchdaten

Suchangaben für die Suche nach Einträgen im Sterberegister.

Abbildung 6.33. TSSuchdaten

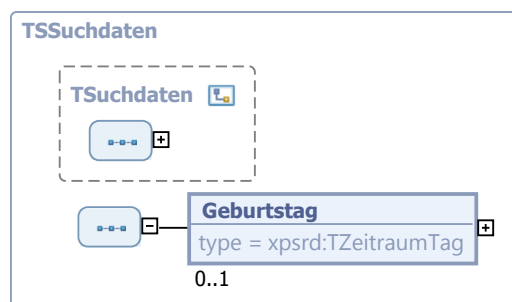

Dieser Typ ist eine Erweiterung des Basistyps TSsuchdaten (siehe [Abschnitt 6.9.1 auf Seite 128](#)).

Kindelement von TSSuchdaten				
Kindelement	Typ	Häufigkeit	Referenz	Seite
Geburtstag	TZeitraumTag	0..1	<a href="#">Abschnitt 6.8.1</a>	127 *

#### 6.9.4.1 Geburtstag (TZeitraumTag)

Suchangaben zum Geburtstag der verstorbenen Person, deren Sterbeeintrag gesucht wird.

#### 6.9.4.2 Verwendung des Typs in Nachrichten:

[FindEintrag](#), [FindEintragZentral](#)

### 6.9.5 TSuchergebnisStatus

Typ: **TSuchergebnisStatus**

Das Registerverfahren kann die Menge der Suchergebnisse begrenzen. Dieser Typ beschreibt die Informationen über den Status des Suchergebnisses.

Abbildung 6.34. TSuchergebnisStatus

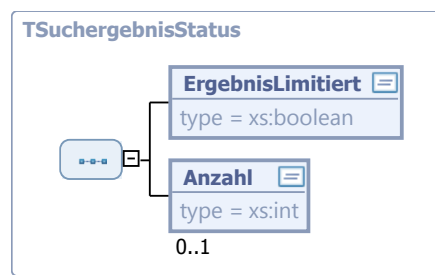

Kindelemente von TSuchergebnisStatus				
Kindelement	Typ	Häufigkeit	Referenz	Seite
ErgebnisLimitiert	xs:boolean	1		
Anzahl	xs:int	0..1		

#### 6.9.5.1 ErgebnisLimitiert (xs:boolean)

Gibt an, ob die Liste der Suchergebnisse vom Registerverfahren begrenzt wurde und demzufolge nur ein Teil der möglichen Treffermenge übermittelt wird. In diesem Fall gibt *Anzahl* an, auf wieviele Zeilen die Ergebnisliste begrenzt wurde.

#### 6.9.5.2 Anzahl (xs:int)

Gibt an, auf wieviele Zeilen die Ergebnisliste begrenzt wurde.

#### 6.9.5.3 Verwendung des Typs in Nachrichten:

[FindEintragReturn](#), [FindEintragZentralReturn](#)

### 6.9.6 TNamensInfo

Typ: **TNamensInfo**

Angaben zu den Namen einer Person, wie sie in den Suchergebnissen angegeben werden.

Abbildung 6.35. TNamesInfo

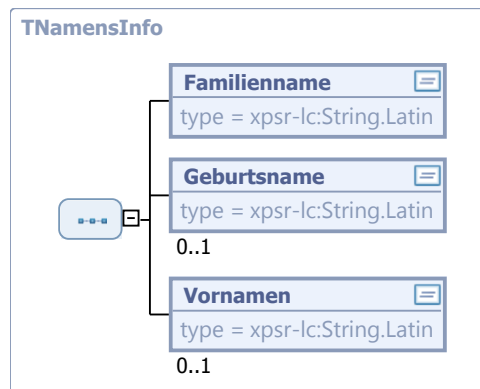

Kindelemente von TNamesInfo				
Kindelement	Typ	Häufigkeit	Referenz	Seite
Familienname	String.Latin	1	C.1 *	
Geburtsname	String.Latin	0..1	C.1 *	
Vornamen	String.Latin	0..1	C.1 *	

#### 6.9.6.1 Familienname (String.Latin)

Familienname der Person.

#### 6.9.6.2 Geburtsname (String.Latin)

Geburtsname der Person.

#### 6.9.6.3 Vornamen (String.Latin)

Vornamen der Person.

#### 6.9.6.4 Verwendung des Typs in Nachrichten:

[FindEintragReturn](#), [FindEintragZentralReturn](#)

### 6.9.7 TSperrvermerkArt

Typ: TSperrvermerkArt

Dieser Typ gibt die Art eines Sperrvermerks an.

Wert	Bedeutung
A	Auf Antrag
Z	Durch Zeugenschutzbehörde veranlasst

Dieser Typ ist eine Einschränkung des Basistyps **xs:string**.

Die Werte müssen dem Muster 'A|Z' entsprechen.

#### 6.9.7.1 Verwendung des Typs in Nachrichten:

[CheckVerfuegung](#), [CompleteNacherfassung](#), [CreateUser](#), [CredentialInvalidExceptionInfo](#), [DelSperrvermerk](#), [DelUser](#), [DuplicateUserExceptionInfo](#), [FindEintrag](#), [FindEintragReturn](#), [FindEintragZen-](#)



tral, FindEintragZentralReturn, GetAllUsers, GetAllUsersReturn, GetEintrag, GetEintragForUpdate, GetEintragForUpdateReturn, GetEintragReturn, GetEintragStatus, GetEintragStatusReturn, GetEintragsUebersicht, GetEintragsUebersichtReturn, GetEvidenceDocument, GetEvidenceDocumentReturn, GetHinweisTeil, GetHinweisTeilReturn, GetJahresInfo, GetJahresInfoReturn, GetMandantenInfo, GetMandantenInfoReturn, GetRegisterEintrag, GetRegisterEintragForNacherfassung, GetRegisterEintragForNacherfassungReturn, GetRegisterEintragForUpdate, GetRegisterEintragForUpdateReturn, GetRegisterEintragInNacherfassung, GetRegisterEintragInNacherfassungReturn, GetRegisterEintragReturn, GetServerInfo, GetServerInfoReturn, GetStAmtStrukturInfo, GetStAmtStrukturInfoReturn, GetUrkundTeil, GetUrkundTeilReturn, GetUser, GetUserReturn, HasSperrvermerk, HasSperrvermerkReturn, InsertEintrag, InsertEintragNacherfassung, InsertEintragNacherfassungReturn, InsertEintragReturn, IsServerInTestmode, LockedExceptionInfo, MakeJahresAbschluss, MakeJahresAbschlussReturn, NacherfassungCompletedExceptionInfo, NacherfassungNotYetCompletedExceptionInfo, NotAuthorizedExceptionInfo, NotFoundExceptionInfo, NotLockedExceptionInfo, ReserveEintragsId, ReserveEintragsIdForNacherfassung, ReserveEintragsIdForNacherfassungReturn, ReserveEintragsIdReturn, SemanticExceptionInfo, SetBerechtigungsnachweis, SetSperrvermerk, SetUser, TechnicalExceptionInfo, UndoJahresAbschluss, UndoJahresAbschlussReturn, UnlockEintrag, UnlockUser, UpdateEintrag, UpdateEintragReturn, UpdateHinweisTeil, UpdateHinweisTeilReturn, UpdateUrkundTeil, UpdateUrkundTeilReturn, YearCompletedExceptionInfo, YearNotCompletedExceptionInfo

## 6.9.8 TEintragsInfo

Typ: **TEintragsInfo** (abstrakt)

Die Ergebnisse einer Suche nach einem Eintrag, dessen EintragsId nicht bekannt ist, wird in Form von **EintragsInfos** organisiert. Es handelt sich um die allgemeinen Merkmale eines Eintrags, egal aus welchem der vier Register er stammt.

**Abbildung 6.36. TEintragsInfo**

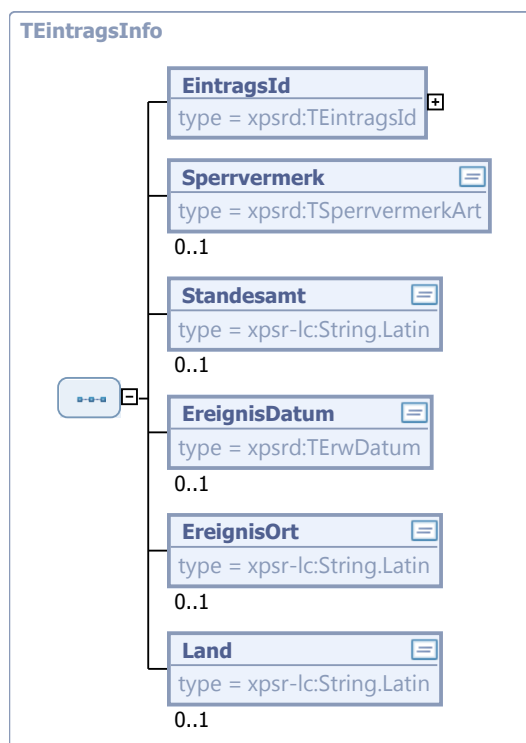

Kindelemente von <b>TEintragsInfo</b>				
Kindelement	Typ	Häufigkeit	Referenz	Seite
EintragsId	<b>TEintragsId</b>	1	<a href="#">Abschnitt 6.2.5</a>	104 *
Sperrvermerk	<b>TSperrvermerkArt</b>	0..1	<a href="#">Abschnitt 6.9.7</a>	134 *
Standesamt	<b>String.Latin</b>	0..1	<a href="#">C.1</a> *	
EreignisDatum	<b>TErwDatum</b>	0..1	<a href="#">Abschnitt 6.1.1</a>	97 *
EreignisOrt	<b>String.Latin</b>	0..1	<a href="#">C.1</a> *	
Land	<b>String.Latin</b>	0..1	<a href="#">C.1</a> *	

### 6.9.8.1 EintragsId (**TEintragsId**)

Die EintragsId eines gefundenen Registereintrags.

### 6.9.8.2 Sperrvermerk (**TSperrvermerkArt**)

Wenn der Eintrag einen Sperrvermerk hat, gibt dieses Element an, um welche Art von Sperrvermerk es sich handelt. Über die Übermittlung von Hinweisen auf Einträge mit einem Sperrvermerk siehe [Abschnitt 8.2.15](#), „[FindEintragZentral](#)“.

### 6.9.8.3 Standesamt (**String.Latin**)

Der Name des Standesamts der Erstbeurkundung des gefundenen Registereintrags.

### 6.9.8.4 EreignisDatum (**TErwDatum**)

Das Ereignisdatum des gefundenen Registereintrags.

### 6.9.8.5 EreignisOrt (**String.Latin**)

Der Ort des Ereignisses.

### 6.9.8.6 Land (**String.Latin**)

Das Land des Ereignisses.

### 6.9.8.7 Verwendung des Typs in Nachrichten:

[FindEintragReturn](#), [FindEintragZentralReturn](#)

## 6.9.9 TGEintragsInfo

Typ: **TGEintragsInfo**

Informationen zu einem Eintrag bei der Suche im Geburtenregister.

Abbildung 6.37. TGEintragsInfo

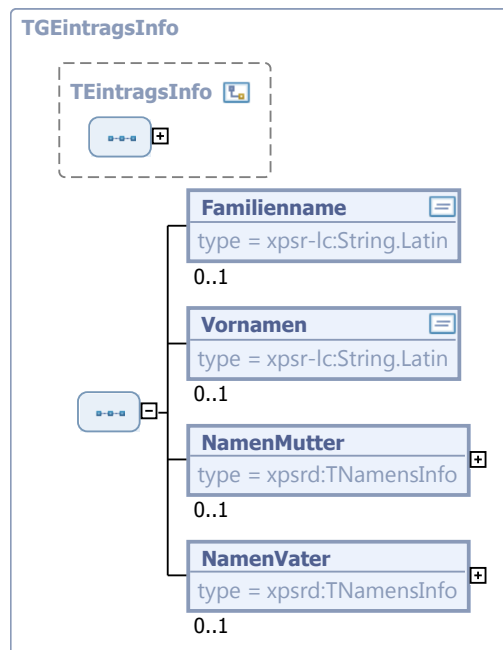

Dieser Typ ist eine Erweiterung des Basistyps **TEintragsInfo** (siehe [Abschnitt 6.9.8 auf Seite 135](#)).

Kindelemente von TGEintragsInfo				
Kindelement	Typ	Häufigkeit	Referenz	Seite
Familienname	<code>String.Latin</code>	0..1	<a href="#">C.1</a> *	
Vornamen	<code>String.Latin</code>	0..1	<a href="#">C.1</a> *	
NamenMutter	<code>TNamesInfo</code>	0..1	<a href="#">Abschnitt 6.9.6</a>	<a href="#">133</a> *
NamenVater	<code>TNamesInfo</code>	0..1	<a href="#">Abschnitt 6.9.6</a>	<a href="#">133</a> *

#### 6.9.9.1 Familienname (`String.Latin`)

Familienname des Kindes im Geburtseintrag.

#### 6.9.9.2 Vornamen (`String.Latin`)

Vornamen des Kindes im Geburtseintrag.

#### 6.9.9.3 NamenMutter (`TNamesInfo`)

Angaben zum Namen der Mutter im Geburtseintrag.

#### 6.9.9.4 NamenVater (`TNamesInfo`)

Angaben zum Namen des Vaters im Geburtseintrag.

#### 6.9.9.5 Verwendung des Typs in Nachrichten:

[FindEintragReturn](#), [FindEintragZentralReturn](#)

## 6.9.10 TELEintragsInfo

Typ: **TELEintragsInfo**

Informationen zu einem Eintrag bei der Suche im Ehe- oder Lebenspartnerschaftsregister.

**Abbildung 6.38. TELEintragsInfo**

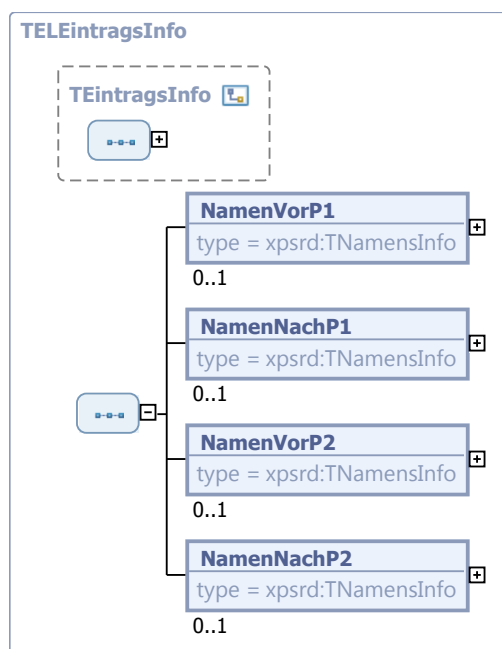

Dieser Typ ist eine Erweiterung des Basistyps **TEintragsInfo** (siehe [Abschnitt 6.9.8 auf Seite 135](#)).

Kindelemente von <b>TELEintragsInfo</b>				
Kindelement	Typ	Häufigkeit	Referenz	Seite
NamenVorP1	<b>TNamesInfo</b>	0..1	<a href="#">Abschnitt 6.9.6</a>	133 *
NamenNachP1	<b>TNamesInfo</b>	0..1	<a href="#">Abschnitt 6.9.6</a>	133 *
NamenVorP2	<b>TNamesInfo</b>	0..1	<a href="#">Abschnitt 6.9.6</a>	133 *
NamenNachP2	<b>TNamesInfo</b>	0..1	<a href="#">Abschnitt 6.9.6</a>	133 *

### 6.9.10.1 NamenVorP1 (TNamesInfo)

Angaben zum Namen von Ehemann bzw. erstem Lebenspartner vor Eheschließung oder Begründung der Lebenspartnerschaft.

### 6.9.10.2 NamenNachP1 (TNamesInfo)

Angaben zum Namen von Ehemann bzw. erstem Lebenspartner nach Begründung der Ehe oder Lebenspartnerschaft.

### 6.9.10.3 NamenVorP2 (TNamesInfo)

Angaben zum Namen von Ehefrau bzw. zweitem Lebenspartner vor Eheschließung oder Begründung der Lebenspartnerschaft.

#### 6.9.10.4 NamenNachP2 (TNamensInfo)

Angaben zum Namen der Ehefrau bzw. zum zweiten Lebenspartner nach Eheschließung oder Begründung der Lebenspartnerschaft.

#### 6.9.10.5 Verwendung des Typs in Nachrichten:

[FindEintragReturn](#), [FindEintragZentralReturn](#)

### 6.9.11 TSEintragsInfo

Typ: **TSEintragsInfo**

Informationen zu einem Eintrag bei der Suche im Sterberegister.

**Abbildung 6.39. TSEintragsInfo**

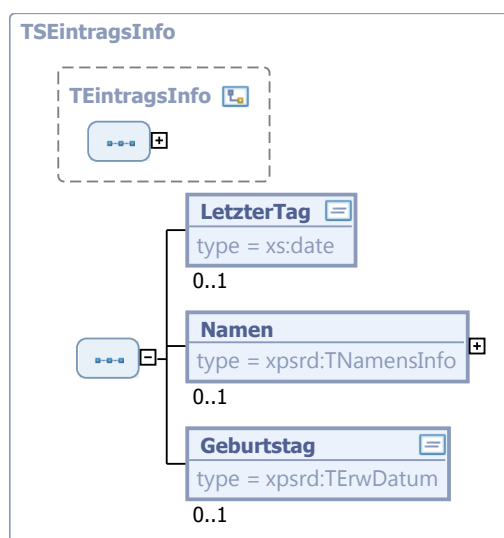

Dieser Typ ist eine Erweiterung des Basistyps **TEintragsInfo** (siehe [Abschnitt 6.9.8 auf Seite 135](#)).

Kindelemente von TSEintragsInfo				
Kindelement	Typ	Häufigkeit	Referenz	Seite
LetzterTag	xs:date	0..1		
Namen	TNamensInfo	0..1	<a href="#">Abschnitt 6.9.6</a>	133 *
Geburtstag	TErwDatum	0..1	<a href="#">Abschnitt 6.1.1</a>	97 *

#### 6.9.11.1 LetzterTag (xs:date)

Angabe zum letzten Tag, an dem verstorbene Person zuletzt lebend gesehen wurde.

#### 6.9.11.2 Namen (TNamensInfo)

Angaben zum Namen der verstorbenen Person im Sterbeeintrag.

#### 6.9.11.3 Geburtstag (TErwDatum)

Geburtstag der verstorbenen Person im Sterbeeintrag.

### 6.9.11.4 Verwendung des Typs in Nachrichten:

[FindEintragReturn](#), [FindEintragZentralReturn](#)

## 6.10 Elemente für die Suche

### 6.10.1 Suchdaten

Globales Element: **Suchdaten**

Dieses Element dient der Suche nach Registereinträgen, deren EintragsId nicht bekannt ist. Die Subelemente sind also die Suchfelder mit den bekannten Angaben zum gesuchten Registereintrag.

In Suchfeldern, die Textangaben erhalten (wie z.B. Namen und Vornamen), sind Suchmuster möglich:

Muster	steht für
%	beliebig viele Zeichen
—	genau ein Zeichen

Bei der Suche nach Namen und Vornamen, wird nach den Grundbuchstaben bzw. durch eine phonetische Abbildung gesucht. Die Art und Weise diese Abbildung hängt von der Implementierung des Registerverfahrens ab.

Bei der Suche nach einem Eintrag, bei der Namen und Vornamen als Suchkriterium angegeben werden, werden alle Einträge gesucht, in denen diese Namen bzw. Vornamen vorkommen, auch wenn sich die Namen durch eine spätere Namensänderung geändert haben. Es wird also ein Eintrag auch bei der Suche nach einem früheren, inzwischen abgelegten Namen gefunden.

Alle Angaben in den angegebenen Suchfeldern werden bei der Suche mit „und“ verbunden, d.h. es werden die Einträge gesucht, bei denen sämtliche angegebenen Suchkriterien zutreffen. Wird ein Suchfeld nicht angegeben, dann wird es bei der Suche nicht berücksichtigt, d.h. es werden alle Einträge gefunden, egal welchen Wert sie im nicht angegebenen Suchfeld haben mögen.

In den Suchkriterien muss mindestens ein Suchmuster zu dem Namen einer beurkundeten Person angegeben werden.

**Abbildung 6.40. Suchdaten**

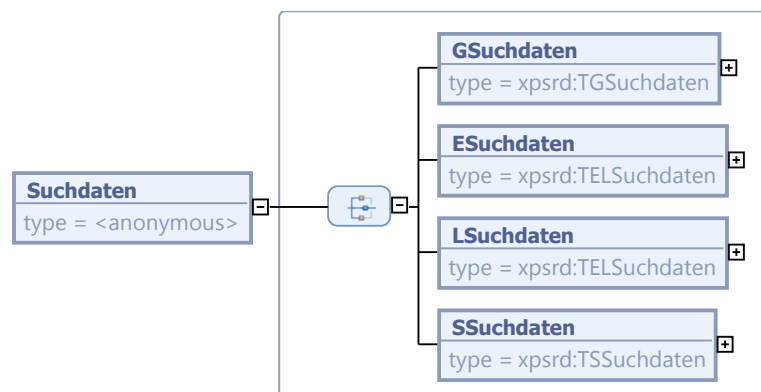

Kindelemente von Suchdaten				
Kindelement	Typ	Häufigkeit	Referenz	Seite
GSuchdaten	TGSuchdaten	1	<a href="#">Abschnitt 6.9.2</a>	130

Kindelemente von Suchdaten				
Kindelement	Typ	Häufigkeit	Referenz	Seite
ESuchdaten	TELSuchdaten	1	<a href="#">Abschnitt 6.9.3</a>	131
LSuchdaten	TELSuchdaten	1	<a href="#">Abschnitt 6.9.3</a>	131
SSuchdaten	TSSuchdaten	1	<a href="#">Abschnitt 6.9.4</a>	132

## 6.10.2 Suchergebnis

Globales Element: **Suchergebnis**

Dieses Element enthält das Ergebnis einer Suche nach einem Eintrag, dessen EintragsId nicht bekannt war. Das Suchergebnis ist eine Liste von Eintragsinfos über Einträge, die die Suchkriterien erfüllen.

Die Informationen, die über die gefundenen Einträge ermittelt werden, beinhalten dabei stets den aktuellen Stand des Eintrags.

Bemerkung: Es kann also sein, dass ein Eintrag gefunden wird, bei dem im Suchergebnis ein aktueller Name einer Person angegeben wird, obgleich diese Person deshalb gefunden wurde, weil sie früher einen Namen getragen hat, der dem Suchkriterium entspricht.

Bemerkung: Das Registerverfahren muss landesspezifische Regeln berücksichtigen, wie mit der Einbeziehung von Einträgen mit Sperrvermerken in das Suchergebnis zu verfahren ist: siehe dazu [Abschnitt 8.2.15](#), „FindEintragZentral“.

**Abbildung 6.41. Suchergebnis**

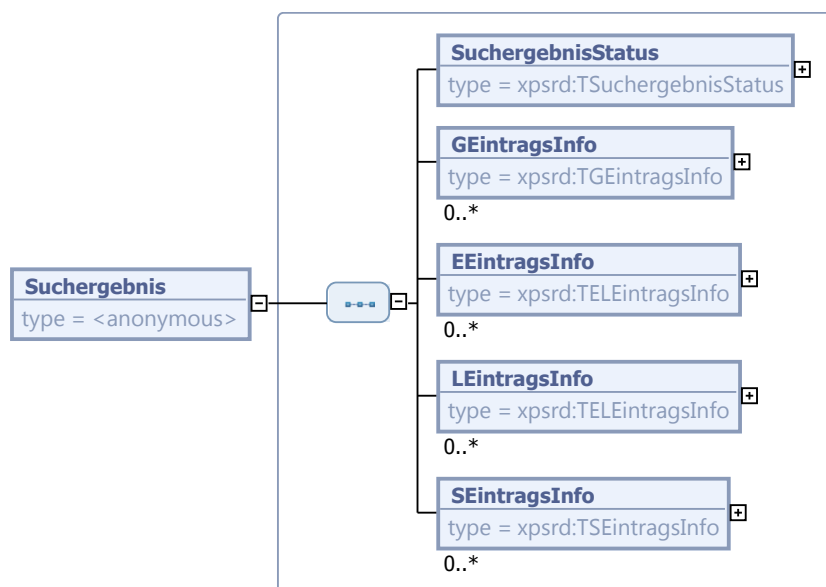

Kindelemente von Suchergebnis				
Kindelement	Typ	Häufigkeit	Referenz	Seite
SuchergebnisStatus	TSuchergebnisStatus	1	<a href="#">Abschnitt 6.9.5</a>	133
GEintragsInfo	TGEintragsInfo	0..n	<a href="#">Abschnitt 6.9.9</a>	136
EEintragsInfo	TELEintragsInfo	0..n	<a href="#">Abschnitt 6.9.10</a>	138
LEintragsInfo	TELEintragsInfo	0..n	<a href="#">Abschnitt 6.9.10</a>	138

Kindelemente von Suchergebnis				
Kindelement	Typ	Häufigkeit	Referenz	Seite
SEintragsInfo	TSEintragsInfo	0..n	<a href="#">Abschnitt 6.9.11</a>	<a href="#">139</a>



# 7 Fachmodul Inhalte

In diesem Kapitel werden die Typen und Elemente beschrieben, die den eigentlichen Inhalt der Registerinträge bilden.

## 7.1 Allgemein verwendete Typen

### 7.1.1 TFamilienstand

Typ: **TFamilienstand**

Typ mit den möglichen Angaben des Familienstands einer Person.

Erlaubte Werte
ledig
verheiratet
verheiratet, Ehegatte für tot erklärt
verheiratet, Todeszeit des Ehegatten gerichtlich festgestellt
geschieden
verwitwet
Ehe aufgehoben
Ehe für nichtig erklärt
Ehegatte für tot erklärt
Ehegatte ger. Festst. Todeszeit
in eingetragener Lebenspartnerschaft
Lebenspartnerschaft aufgehoben
Lebenspartner verstorben
durch Tod aufgelöste Lebenspartnerschaft
Lebenspartner für tot erklärt
Lebenspartner ger. Festst. Todeszeit
durch Todeserklärung aufgelöste Lebenspartnerschaft
nicht bekannt
...

Die Liste ist nicht abschließend.

Dieser Typ ist eine Einschränkung des Basistyps `string.Latin`(siehe C.1).

### 7.1.1.1 Verwendung des Typs in Nachrichten:

[CheckVerfuegung](#), [CompleteNacherfassung](#), [CreateUser](#), [CredentialInvalidExceptionInfo](#), [DelSperrvermerk](#), [DelUser](#), [DuplicateUserExceptionInfo](#), [FindEintrag](#), [FindEintragReturn](#), [FindEintragZentral](#), [FindEintragZentralReturn](#), [GetAllUsers](#), [GetAllUsersReturn](#), [GetEintrag](#), [GetEintragForUpdate](#), [GetEintragForUpdateReturn](#), [GetEintragReturn](#), [GetEintragStatus](#), [GetEintragStatusReturn](#), [GetEintragsUebersicht](#), [GetEintragsUebersichtReturn](#), [GetEvidenceDocument](#), [GetEvidenceDocumentReturn](#), [GetHinweisTeil](#), [GetHinweisTeilReturn](#), [GetJahresInfo](#), [GetJahresInfoReturn](#), [GetMandantenInfo](#), [GetMandantenInfoReturn](#), [GetRegisterEintrag](#), [GetRegisterEintragForNacherfassung](#), [GetRegisterEintragForNacherfassungReturn](#), [GetRegisterEintragForUpdate](#), [GetRegisterEintragForUpdateReturn](#), [GetRegisterEintragInNacherfassung](#), [GetRegisterEintragInNacherfassungReturn](#), [GetRegisterEintragReturn](#), [GetServerInfo](#), [GetServerInfoReturn](#), [GetStAmtStrukturInfo](#), [GetStAmtStrukturInfoReturn](#), [GetUrkundITeil](#), [GetUrkundITeilReturn](#), [GetUser](#), [GetUserReturn](#), [HasSperrvermerk](#), [HasSperrvermerkReturn](#), [InsertEintrag](#), [InsertEintragNacherfassung](#), [InsertEintragNacherfassungReturn](#), [InsertEintragReturn](#), [IsServerInTestmode](#), [LockedExceptionInfo](#), [MakeJahresAbschluss](#), [MakeJahresAbschlussReturn](#), [NacherfassungCompletedExceptionInfo](#), [NacherfassungNotYetCompletedExceptionInfo](#), [NotAuthorizedExceptionInfo](#), [NotFoundExceptionInfo](#), [NotLockedExceptionInfo](#), [ReserveEintragsId](#), [ReserveEintragsIdForNacherfassung](#), [ReserveEintragsIdForNacherfassungReturn](#), [ReserveEintragsIdReturn](#), [SemanticExceptionInfo](#), [SetBerechtigungsnachweis](#), [SetSperrvermerk](#), [SetUser](#), [TechnicalExceptionInfo](#), [UndoJahresAbschluss](#), [UndoJahresAbschlussReturn](#), [UnlockEintrag](#), [UnlockUser](#), [UpdateEintrag](#), [UpdateEintragReturn](#), [UpdateHinweisTeil](#), [UpdateHinweisTeilReturn](#), [UpdateUrkundITeil](#), [UpdateUrkundITeilReturn](#), [YearCompletedExceptionInfo](#), [YearNotCompletedExceptionInfo](#)

## 7.1.2 TArtGeburt

Typ: **TArtGeburt**

Typ mit den möglichen Angaben zur Art einer Geburt.

Erlaubte Werte
Lebendgeburt
Totgeburt

Dieser Typ ist eine Einschränkung des Basistyps `string.Latin`(siehe C.1).

### 7.1.2.1 Verwendung des Typs in Nachrichten:

[CheckVerfuegung](#), [CompleteNacherfassung](#), [CreateUser](#), [CredentialInvalidExceptionInfo](#), [DelSperrvermerk](#), [DelUser](#), [DuplicateUserExceptionInfo](#), [FindEintrag](#), [FindEintragReturn](#), [FindEintragZentral](#), [FindEintragZentralReturn](#), [GetAllUsers](#), [GetAllUsersReturn](#), [GetEintrag](#), [GetEintragForUpdate](#), [GetEintragForUpdateReturn](#), [GetEintragReturn](#), [GetEintragStatus](#), [GetEintragStatusReturn](#), [GetEintragsUebersicht](#), [GetEintragsUebersichtReturn](#), [GetEvidenceDocument](#), [GetEvidenceDocumentReturn](#), [GetHinweisTeil](#), [GetHinweisTeilReturn](#), [GetJahresInfo](#), [GetJahresInfoReturn](#), [GetMandantenInfo](#), [GetMandantenInfoReturn](#), [GetRegisterEintrag](#), [GetRegisterEintragForNacherfassung](#), [GetRegisterEintragForNacherfassungReturn](#), [GetRegisterEintragForUpdate](#), [GetRegisterEintragForUpdateReturn](#), [GetRegisterEintragInNacherfassung](#), [GetRegisterEintragInNacherfassungReturn](#), [GetRegisterEintragReturn](#), [GetServerInfo](#), [GetServerInfoReturn](#), [GetStAmtStrukturInfo](#), [GetStAmtStrukturInfoReturn](#), [GetUrkundITeil](#), [GetUrkundITeilReturn](#), [GetUser](#), [GetUserReturn](#), [HasSperrvermerk](#), [HasSperrvermerkReturn](#), [InsertEintrag](#), [InsertEintragNacherfassung](#), [InsertEintragNacherfassungReturn](#), [InsertEintragReturn](#), [IsServerInTestmode](#), [LockedExceptionInfo](#), [MakeJahresAbschluss](#), [MakeJahresAbschlussReturn](#), [NacherfassungCompletedExceptionInfo](#), [NacherfassungNotYetCompletedExceptionInfo](#)

fo, NotAuthorizedExceptionInfo, NotFoundExceptionInfo, NotLockedExceptionInfo, ReserveEintragsId, ReserveEintragsIdForNacherfassung, ReserveEintragsIdForNacherfassungReturn, ReserveEintragsIdReturn, SemanticExceptionInfo, SetBerechtigungsnachweis, SetSperrvermerk, SetUser, TechnicalExceptionInfo, UndoJahresAbschluss, UndoJahresAbschlussReturn, UnlockEintrag, UnlockUser, UpdateEintrag, UpdateEintragReturn, UpdateHinweisTeil, UpdateHinweisTeilReturn, UpdateUrkundTeil, UpdateUrkundTeilReturn, YearCompletedExceptionInfo, YearNotCompletedExceptionInfo

### 7.1.3 TTodesart

Typ: **TTodesart**

Typ mit den möglichen Angaben zur Art des Todes einer Person.

Erlaubte Werte
verstorben
tot aufgefunden

Dieser Typ ist eine Einschränkung des Basistyps **string.Latin**(siehe C.1).

#### 7.1.3.1 Verwendung des Typs in Nachrichten:

CheckVerfuegung, CompleteNacherfassung, CreateUser, CredentialInvalidExceptionInfo, DelSperrvermerk, DelUser, DuplicateUserExceptionInfo, FindEintrag, FindEintragReturn, FindEintragZentral, FindEintragZentralReturn, GetAllUsers, GetAllUsersReturn, GetEintrag, GetEintragForUpdate, GetEintragForUpdateReturn, GetEintragReturn, GetEintragStatus, GetEintragStatusReturn, GetEintragsUebersicht, GetEintragsUebersichtReturn, GetEvidenceDocument, GetEvidenceDocumentReturn, GetHinweisTeil, GetHinweisTeilReturn, GetJahresInfo, GetJahresInfoReturn, GetMandantenInfo, GetMandantenInfoReturn, GetRegisterEintrag, GetRegisterEintragForNacherfassung, GetRegisterEintragForNacherfassungReturn, GetRegisterEintragForUpdate, GetRegisterEintragForUpdateReturn, GetRegisterEintragInNacherfassung, GetRegisterEintragInNacherfassungReturn, GetRegisterEintragReturn, GetServerInfo, GetServerInfoReturn, GetStAmtStrukturInfo, GetStAmtStrukturInfoReturn, GetUrkundTeil, GetUrkundTeilReturn, GetUser, GetUserReturn, HasSperrvermerk, HasSperrvermerkReturn, InsertEintrag, InsertEintragNacherfassung, InsertEintragNacherfassungReturn, InsertEintragReturn, IsServerInTestmode, LockedExceptionInfo, MakeJahresAbschluss, MakeJahresAbschlussReturn, NacherfassungCompletedExceptionInfo, NacherfassungNotYetCompletedExceptionInfo, NotAuthorizedExceptionInfo, NotFoundExceptionInfo, NotLockedExceptionInfo, ReserveEintragsId, ReserveEintragsIdForNacherfassung, ReserveEintragsIdForNacherfassungReturn, ReserveEintragsIdReturn, SemanticExceptionInfo, SetBerechtigungsnachweis, SetSperrvermerk, SetUser, TechnicalExceptionInfo, UndoJahresAbschluss, UndoJahresAbschlussReturn, UnlockEintrag, UnlockUser, UpdateEintrag, UpdateEintragReturn, UpdateHinweisTeil, UpdateHinweisTeilReturn, UpdateUrkundTeil, UpdateUrkundTeilReturn, YearCompletedExceptionInfo, YearNotCompletedExceptionInfo

### 7.1.4 TNamensArt

Typ: **TNamensArt**

Ausländische Namensarten werden im Personenstandswesen speziell ausgewiesen, damit die Zuordnung zu Familiennamen nach deutschem Recht erkennbar wird. Diese Information wird, sofern erforderlich, bei den Namen in einem zusätzlichen Element eingetragen. Dieser Typ beschreibt die möglichen Werte für die Kennzeichnung der ausländischen Namensart. Die Liste der erlaubten Werte ist *nicht* abschließend, d.h. es sind auch Eintragungen möglich, die nicht in der Liste verzeichnet sind.

Erlaubte Werte
Eigenname

Erlaubte Werte
Eigennamen
Eigennamen und Namenszusatz
Eigennamen und Namenszusatz
Namenskette
Namenskette und Namenszusatz
Namenskette und Namenszusätze
Namenszusatz und Familienname
Familienname und Namenszusatz
Familienname und Zwischenname
Zwischenname und Familienname
Isländischer Nachname
...

Dieser Typ ist eine Einschränkung des Basistyps `string.Latin` (siehe C.1).

#### 7.1.4.1 Verwendung des Typs in Nachrichten:

[CheckVerfuegung](#), [CompleteNacherfassung](#), [CreateUser](#), [CredentialInvalidExceptionInfo](#), [DelSperrvermerk](#), [DelUser](#), [DuplicateUserExceptionInfo](#), [FindEintrag](#), [FindEintragReturn](#), [FindEintragZentral](#), [FindEintragZentralReturn](#), [GetAllUsers](#), [GetAllUsersReturn](#), [GetEintrag](#), [GetEintragForUpdate](#), [GetEintragForUpdateReturn](#), [GetEintragReturn](#), [GetEintragStatus](#), [GetEintragStatusReturn](#), [GetEintragsUebersicht](#), [GetEintragsUebersichtReturn](#), [GetEvidenceDocument](#), [GetEvidenceDocumentReturn](#), [GetHinweisTeil](#), [GetHinweisTeilReturn](#), [GetJahresInfo](#), [GetJahresInfoReturn](#), [GetMandantenInfo](#), [GetMandantenInfoReturn](#), [GetRegisterEintrag](#), [GetRegisterEintragForNacherfassung](#), [GetRegisterEintragForNacherfassungReturn](#), [GetRegisterEintragForUpdate](#), [GetRegisterEintragForUpdateReturn](#), [GetRegisterEintragInNacherfassung](#), [GetRegisterEintragInNacherfassungReturn](#), [GetRegisterEintragReturn](#), [GetServerInfo](#), [GetServerInfoReturn](#), [GetStAmtStrukturInfo](#), [GetStAmtStrukturInfoReturn](#), [GetUrkundTeil](#), [GetUrkundTeilReturn](#), [GetUser](#), [GetUserReturn](#), [HasSperrvermerk](#), [HasSperrvermerkReturn](#), [InsertEintrag](#), [InsertEintragNacherfassung](#), [InsertEintragNacherfassungReturn](#), [InsertEintragReturn](#), [IsServerInTestmode](#), [LockedExceptionInfo](#), [MakeJahresAbschluss](#), [MakeJahresAbschlussReturn](#), [NacherfassungCompletedExceptionInfo](#), [NacherfassungNotYetCompletedExceptionInfo](#), [NotAuthorizedExceptionInfo](#), [NotFoundExceptionInfo](#), [NotLockedExceptionInfo](#), [ReserveEintragsId](#), [ReserveEintragsIdForNacherfassung](#), [ReserveEintragsIdForNacherfassungReturn](#), [ReserveEintragsIdReturn](#), [SemanticExceptionInfo](#), [SetBerechtigungsnachweis](#), [SetSperrvermerk](#), [SetUser](#), [TechnicalExceptionInfo](#), [UndoJahresAbschluss](#), [UndoJahresAbschlussReturn](#), [UnlockEintrag](#), [UnlockUser](#), [UpdateEintrag](#), [UpdateEintragReturn](#), [UpdateHinweisTeil](#), [UpdateHinweisTeilReturn](#), [UpdateUrkundTeil](#), [UpdateUrkundTeilReturn](#), [YearCompletedExceptionInfo](#), [YearNotCompletedExceptionInfo](#)

#### 7.1.5 TVornamensArt

Typ: **TVornamensArt**

Wie bei den Familiennamen gibt es auch bei Vornamen ausländische Formen, die nicht den deutschen Vornamen direkt entsprechen. Deshalb werden diese Formen im Personenstandswesen speziell ausgewiesen, damit die Zuordnung zu Vornamen nach deutschem Recht erkennbar wird. Diese Information wird, sofern erforderlich, bei den Vornamen in einem zusätzlichen Element eingetragen. Dieser Typ beschreibt die möglichen Werte für die Kennzeichnung der ausländischen Vornamensart. Die Liste der erlaubten Werte ist *nicht* abschließend, d.h. es sind auch Eintragungen möglich, die nicht in der Liste verzeichnet sind.

Erlaubte Werte
Vorname und Mittelname
Vornamen und Mittelname
Vorname und Namenszusatz
Vornamen und Namenszusatz
Vorname und Vatersname
Vornamen und Vatersname
...

Dieser Typ ist eine Einschränkung des Basistyps `string.Latin`(siehe C.1).

### 7.1.5.1 Verwendung des Typs in Nachrichten:

[CheckVerfuegung](#), [CompleteNacherfassung](#), [CreateUser](#), [CredentialInvalidExceptionInfo](#), [DelSperrvermerk](#), [DelUser](#), [DuplicateUserExceptionInfo](#), [FindEintrag](#), [FindEintragReturn](#), [FindEintragZentral](#), [FindEintragZentralReturn](#), [GetAllUsers](#), [GetAllUsersReturn](#), [GetEintrag](#), [GetEintragForUpdate](#), [GetEintragForUpdateReturn](#), [GetEintragReturn](#), [GetEintragStatus](#), [GetEintragStatusReturn](#), [GetEintragsUebersicht](#), [GetEintragsUebersichtReturn](#), [GetEvidenceDocument](#), [GetEvidenceDocumentReturn](#), [GetHinweisTeil](#), [GetHinweisTeilReturn](#), [GetJahresInfo](#), [GetJahresInfoReturn](#), [GetMandantenInfo](#), [GetMandantenInfoReturn](#), [GetRegisterEintrag](#), [GetRegisterEintragForNacherfassung](#), [GetRegisterEintragForNacherfassungReturn](#), [GetRegisterEintragForUpdate](#), [GetRegisterEintragForUpdateReturn](#), [GetRegisterEintragInNacherfassung](#), [GetRegisterEintragInNacherfassungReturn](#), [GetRegisterEintragInNacherfassungReturn](#), [GetServerInfo](#), [GetServerInfoReturn](#), [GetStAmtStrukturInfo](#), [GetStAmtStrukturInfoReturn](#), [GetUrkundTeil](#), [GetUrkundTeilReturn](#), [GetUser](#), [GetUserReturn](#), [HasSperrvermerk](#), [HasSperrvermerkReturn](#), [InsertEintrag](#), [InsertEintragNacherfassung](#), [InsertEintragNacherfassungReturn](#), [InsertEintragReturn](#), [IsServerInTestmode](#), [LockedExceptionInfo](#), [MakeJahresAbschluss](#), [MakeJahresAbschlussReturn](#), [NacherfassungCompletedExceptionInfo](#), [NacherfassungNotYetCompletedExceptionInfo](#), [NotAuthorizedExceptionInfo](#), [NotFoundExceptionInfo](#), [NotLockedExceptionInfo](#), [ReserveEintragsId](#), [ReserveEintragsIdForNacherfassung](#), [ReserveEintragsIdForNacherfassungReturn](#), [ReserveEintragsIdReturn](#), [SemanticExceptionInfo](#), [SetBerechtigungsnachweis](#), [SetSperrvermerk](#), [SetUser](#), [TechnicalExceptionInfo](#), [UndoJahresAbschluss](#), [UndoJahresAbschlussReturn](#), [UnlockEintrag](#), [UnlockUser](#), [UpdateEintrag](#), [UpdateEintragReturn](#), [UpdateHinweisTeil](#), [UpdateHinweisTeilReturn](#), [UpdateUrkundTeil](#), [UpdateUrkundTeilReturn](#), [YearCompletedExceptionInfo](#), [YearNotCompletedExceptionInfo](#)

## 7.2 Typen für Eintragsdaten im urkundlichen und im Hinweiseteil

### 7.2.1 TAenderungArt

Typ: **TAenderungArt**

Dieser Typ gibt an, wie sich ein Element durch eine Folgebeurkundung oder Hinweisänderung geändert hat.

Mögliche Werte:

Wert	Bedeutung
+	Element ist hinzugekommen
-	Element ist weggefallen

Wert	Bedeutung
#	Element hat sich geändert

Dieser Typ ist eine Einschränkung des Basistyps `xs:string`.

Die Werte müssen dem Muster `'\+|\-|&#x23;'` entsprechen.

### 7.2.1.1 Verwendung des Typs in Nachrichten:

[CheckVerfuegung](#), [CompleteNacherfassung](#), [CreateUser](#), [CredentialInvalidExceptionInfo](#), [DelSperrvermerk](#), [DelUser](#), [DuplicateUserExceptionInfo](#), [FindEintrag](#), [FindEintragReturn](#), [FindEintragZentral](#), [FindEintragZentralReturn](#), [GetAllUsers](#), [GetAllUsersReturn](#), [GetEintrag](#), [GetEintragForUpdate](#), [GetEintragForUpdateReturn](#), [GetEintragReturn](#), [GetEintragStatus](#), [GetEintragStatusReturn](#), [GetEintragsUebersicht](#), [GetEintragsUebersichtReturn](#), [GetEvidenceDocument](#), [GetEvidenceDocumentReturn](#), [GetHinweisTeil](#), [GetHinweisTeilReturn](#), [GetJahresInfo](#), [GetJahresInfoReturn](#), [GetMandantenInfo](#), [GetMandantenInfoReturn](#), [GetRegisterEintrag](#), [GetRegisterEintragForNacherfassung](#), [GetRegisterEintragForNacherfassungReturn](#), [GetRegisterEintragForUpdate](#), [GetRegisterEintragForUpdateReturn](#), [GetRegisterEintragInNacherfassung](#), [GetRegisterEintragInNacherfassungReturn](#), [GetRegisterEintragReturn](#), [GetServerInfo](#), [GetServerInfoReturn](#), [GetStAmtStrukturInfo](#), [GetStAmtStrukturInfoReturn](#), [GetUrkundlTeil](#), [GetUrkundlTeilReturn](#), [GetUser](#), [GetUserReturn](#), [HasSperrvermerk](#), [HasSperrvermerkReturn](#), [InsertEintrag](#), [InsertEintragNacherfassung](#), [InsertEintragNacherfassungReturn](#), [InsertEintragReturn](#), [IsServerInTestmode](#), [LockedExceptionInfo](#), [MakeJahresAbschluss](#), [MakeJahresAbschlussReturn](#), [NacherfassungCompletedExceptionInfo](#), [NacherfassungNotYetCompletedExceptionInfo](#), [NotAuthorizedExceptionInfo](#), [NotFoundExceptionInfo](#), [NotLockedExceptionInfo](#), [ReserveEintragsId](#), [ReserveEintragsIdForNacherfassung](#), [ReserveEintragsIdForNacherfassungReturn](#), [ReserveEintragsIdReturn](#), [SemanticExceptionInfo](#), [SetBerechtigungsnachweis](#), [SetSperrvermerk](#), [SetUser](#), [TechnicalExceptionInfo](#), [UndoJahresAbschluss](#), [UndoJahresAbschlussReturn](#), [UnlockEintrag](#), [UnlockUser](#), [UpdateEintrag](#), [UpdateEintragReturn](#), [UpdateHinweisTeil](#), [UpdateHinweisTeilReturn](#), [UpdateUrkundlTeil](#), [UpdateUrkundlTeilReturn](#), [YearCompletedExceptionInfo](#), [YearNotCompletedExceptionInfo](#)

## 7.2.2 TAenderung

Typ: **TAenderung**

Dieser Typ gibt an, welches Element sich durch eine Folgebeurkundung oder Hinweisänderung wie geändert hat.

**Abbildung 7.1. TAenderung**



Dieser Typ ist eine Erweiterung des Basistyps `string.Latin`(siehe [C.1](#)).

Attribut von TAenderung				
Attribut	Typ	Erforderlich	Referenz	Seite
art	TAenderungsArt	ja	<a href="#">Abschnitt 7.2.1</a>	147 *

### 7.2.2.1 art (TAenderungsArt)

Art der Änderung.

### 7.2.2.2 Verwendung des Typs in Nachrichten:

CheckVerfuegung, CompleteNacherfassung, CreateUser, CredentialInvalidExceptionInfo, DelSperrvermerk, DelUser, DuplicateUserExceptionInfo, FindEintrag, FindEintragReturn, FindEintragZentral, FindEintragZentralReturn, GetAllUsers, GetAllUsersReturn, GetEintrag, GetEintragForUpdate, GetEintragForUpdateReturn, GetEintragReturn, GetEintragStatus, GetEintragStatusReturn, GetEintragsUebersicht, GetEintragsUebersichtReturn, GetEvidenceDocument, GetEvidenceDocumentReturn, GetHinweisTeil, GetHinweisTeilReturn, GetJahresInfo, GetJahresInfoReturn, GetMandantenInfo, GetMandantenInfoReturn, GetRegisterEintrag, GetRegisterEintragForNacherfassung, GetRegisterEintragForNacherfassungReturn, GetRegisterEintragForUpdate, GetRegisterEintragForUpdateReturn, GetRegisterEintragInNacherfassung, GetRegisterEintragInNacherfassungReturn, GetRegisterEintragReturn, GetServerInfo, GetServerInfoReturn, GetStAmtStrukturInfo, GetStAmtStrukturInfoReturn, GetUrkundlTeil, GetUrkundlTeilReturn, GetUser, GetUserReturn, HasSperrvermerk, HasSperrvermerkReturn, InsertEintrag, InsertEintragNacherfassung, InsertEintragNacherfassungReturn, InsertEintragReturn, IsServerInTestmode, LockedExceptionInfo, MakeJahresAbschluss, MakeJahresAbschlussReturn, NacherfassungCompletedExceptionInfo, NacherfassungNotYetCompletedExceptionInfo, NotAuthorizedExceptionInfo, NotFoundExceptionInfo, NotLockedExceptionInfo, ReserveEintragsId, ReserveEintragsIdForNacherfassung, ReserveEintragsIdForNacherfassungReturn, ReserveEintragsIdReturn, SemanticExceptionInfo, SetBerechtigungsnachweis, SetSperrvermerk, SetUser, TechnicalExceptionInfo, UndoJahresAbschluss, UndoJahresAbschlussReturn, UnlockEintrag, UnlockUser, UpdateEintrag, UpdateEintragReturn, UpdateHinweisTeil, UpdateHinweisTeilReturn, UpdateUrkundlTeil, UpdateUrkundlTeilReturn, YearCompletedExceptionInfo, YearNotCompletedExceptionInfo

## 7.2.3 TAenderungsInfo

Typ: **TAenderungsInfo**

Dieser Typ gibt an, welche Elemente im urkundlichen Teil oder Hinweisteil sich gegenüber dem vorherigen Zustand des Eintrags geändert haben. Bei der Erstbeurkundung wird dieser Typ weder in den Daten des urkundlichen Teils noch des Hinweistils benötigt. Bei jeder Folgebeurkundung und/oder Hinweisänderung enthält er pro geändertem Element ein Subelement *Aenderung*.

Dabei bedeutet „geändert“: (1) der Inhalt eines Elements oder ein Attribut eines Elements hat sich gegenüber der vorherigen Beurkundung beurkundungsrelevant geändert, (2) ein Element ist hinzugekommen oder (3) ein Element ist weggefallen.

Die Elemente *Beurkundung* und *BeurkundungsAnlass* im urkundlichen Teil ändern sich natürlich bei jeder Folgebeurkundung und erscheinen deshalb *nicht*.

Es werden als *Aenderung* alle diejenigen geänderten Elemente verzeichnet, die Texte oder geänderte Attribute enthalten.

**Bemerkung.** Die explizite Angabe ist erforderlich, da sich die Signatur bei der Folgebeurkundung nur auf die Änderungen bezieht (Siehe die Diskussion in [Abschnitt 2.1.2, „Folgebeurkundungen“](#)).

### Abbildung 7.2. TAenderungsInfo

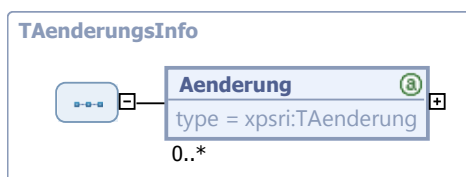

Kindelement von TAenderungsInfo				
Kindelement	Typ	Häufigkeit	Referenz	Seite
Aenderung	TAenderung	0..n	<a href="#">Abschnitt 7.2.2</a>	148 *

### 7.2.3.1 Aenderung (TAenderung)

Enthält den relativen Pfad in der Notation von XPath zu dem geänderten Element, beginnend ab dem Element `UrkundlTeilDaten` bzw. `HinweisTeilDaten`. Wird also z.B. der Tod des Mannes als Folgebeurkundung ins Eheregister eingetragen, enthält das Element `AenderungsInfo` ein Subelement `Aenderung` mit dem Inhalt `?EUrkundlTeil/AufloesungsArt?`.

### 7.2.3.2 Verwendung des Typs in Nachrichten:

Keine Verwendung

## 7.3 Typen für den urkundlichen Teil

### 7.3.1 TBeurkundung

Typ: `TBeurkundung`

Dieser Typ enthält Angaben zu einer Beurkundung des urkundlichen Teils in einem Registereintrag.

Abbildung 7.3. TBeurkundung

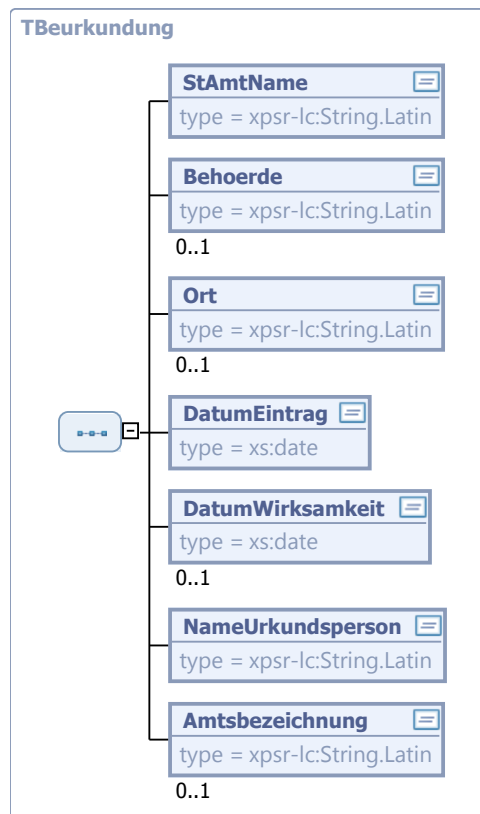



Kindelemente von TBeurkundung				
Kindelement	Typ	Häufigkeit	Referenz	Seite
StAmtName	String.Latin	1	C.1 *	
Behoerde	String.Latin	0..1	C.1 *	
Ort	String.Latin	0..1	C.1 *	
DatumEintrag	xs:date	1		
DatumWirksamkeit	xs:date	0..1		
NameUrkundsperson	String.Latin	1	C.1 *	
Amtsbezeichnung	String.Latin	0..1	C.1 *	

### 7.3.1.1 StAmtName (String.Latin)

Name des Standesamts.

### 7.3.1.2 Behoerde (String.Latin)

Bezeichnung der beurkundenden Behörde

### 7.3.1.3 Ort (String.Latin)

Ort der Beurkundung.

### 7.3.1.4 DatumEintrag (xs:date)

Datum der Beurkundung.

### 7.3.1.5 DatumWirksamkeit (xs:date)

Datum der Wirksamkeit einer Folgebeurkundung.

### 7.3.1.6 NameUrkundsperson (String.Latin)

Name der Urkundsperson.

### 7.3.1.7 Amtsbezeichnung (String.Latin)

Funktionsbezeichnung der Urkundsperson, in der Regel also „Standesbeamtin“ oder „Standesbeamter“.

### 7.3.1.8 Verwendung des Typs in Nachrichten:

Keine Verwendung

## 7.3.2 TNames

Typ: **TNames**

Dieser Typ enthält die Namen einer Person.

Abbildung 7.4. TNames

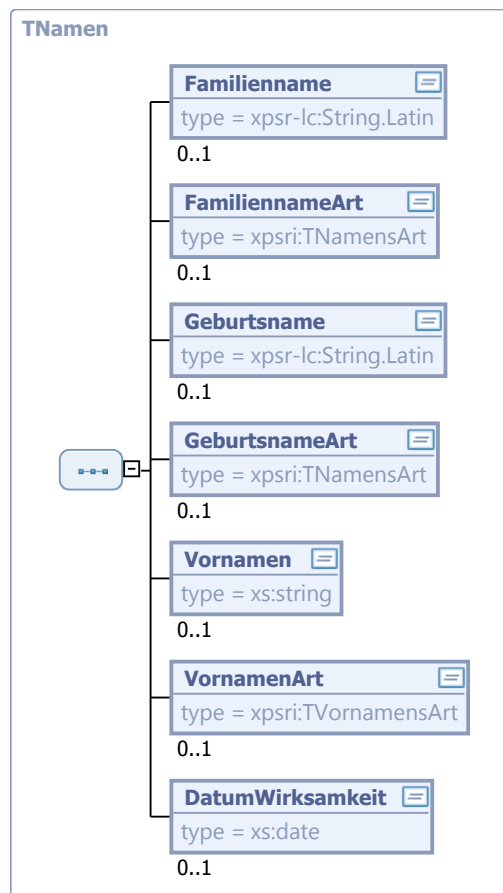

Kindelemente von TNames				
Kindelement	Typ	Häufigkeit	Referenz	Seite
Familienname	<code>String.Latin</code>	0..1	<a href="#">C.1 *</a>	
FamiliennameArt	<code>TNamesArt</code>	0..1	<a href="#">Abschnitt 7.1.4</a>	<a href="#">145 *</a>
Geburtsname	<code>String.Latin</code>	0..1	<a href="#">C.1 *</a>	
GeburtsnameArt	<code>TNamesArt</code>	0..1	<a href="#">Abschnitt 7.1.4</a>	<a href="#">145 *</a>
Vornamen	<code>xs:string</code>	0..1		
VornamenArt	<code>TVornamensArt</code>	0..1	<a href="#">Abschnitt 7.1.5</a>	<a href="#">146 *</a>
DatumWirksamkeit	<code>xs:date</code>	0..1		

### 7.3.2.1 Familienname (String.Latin)

Familienname.

### 7.3.2.2 FamiliennameArt (TNamesArt)

Ausländische Namensart.

### 7.3.2.3 Geburtsname (String.Latin)

Geburtsname.

### 7.3.2.4 GeburtsnameArt (TNamensArt)

Ausländische Namensart.

### 7.3.2.5 Vornamen (xs:string)

Vornamen.

### 7.3.2.6 VornamenArt (TVornamensArt)

Ausländische Namensart.

### 7.3.2.7 DatumWirksamkeit (xs:date)

Dieses Feld enthält (nur) bei Namen einer Person, die durch eine Namenänderung entstanden sind, das Datum der Wirksamkeit der Namensänderung.

### 7.3.2.8 Verwendung des Typs in Nachrichten:

Keine Verwendung

## 7.3.3 TPerson

Typ: **TPerson**

Dieser Typ enthält Angaben zur Person, deren Personenstandsfall beurkundet wurde. Zu den Namen kommt noch die Religionszugehörigkeit.

**Abbildung 7.5. TPerson**

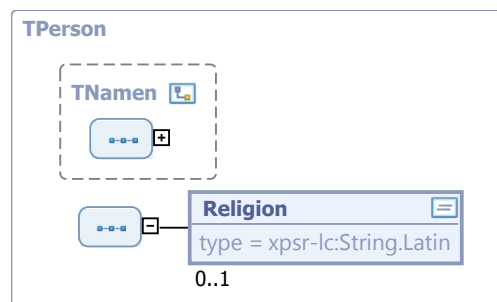

Dieser Typ ist eine Erweiterung des Basistyps **Tnamen** (siehe [Abschnitt 7.3.2 auf Seite 151](#)).

Kindelement von TPerson				
Kindelement	Typ	Häufigkeit	Referenz	Seite
Religion	String.Latin	0..1	C.1 *	

### 7.3.3.1 Religion (String.Latin)

Religion / Weltanschauung.

### 7.3.3.2 Verwendung des Typs in Nachrichten:

Keine Verwendung

## 7.3.4 TEintragKurz

Typ: **TEintragKurz**

In den Hinweisen kommen häufig Verweise auf andere Personenstandseinträge vor. Dieser Typ beschreibt die Angaben zur Fundstelle eines Eintrags.

**Abbildung 7.6. TEintragKurz**

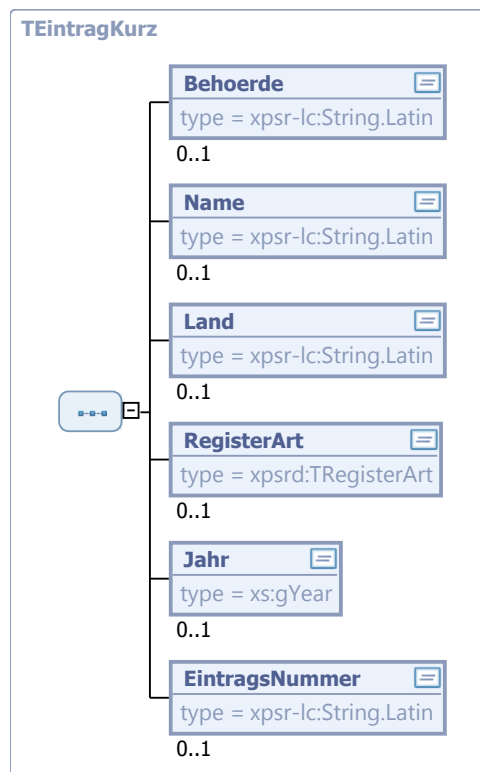

Kindelemente von TEintragKurz				
Kindelement	Typ	Häufigkeit	Referenz	Seite
Behoerde	String.Latin	0..1	C.1 *	
Name	String.Latin	0..1	C.1 *	
Land	String.Latin	0..1	C.1 *	
RegisterArt	TRegisterArt	0..1	Abschnitt 6.2.2	102 *
Jahr	xs:gYear	0..1		
EintragsNummer	String.Latin	0..1	C.1 *	

### 7.3.4.1 Behoerde (String.Latin)

Funktionsbezeichnung der Behörde, z.B. „Standesamt“.

### 7.3.4.2 Name (String.Latin)

Name der Behörde.

### 7.3.4.3 Land (String.Latin)

Angabe des Staates, in dem sich das beurkundete Ereignis ereignet hat.

### 7.3.4.4 RegisterArt (TRegisterArt)

Art des Personenstandsregisters bzw. des Personenstandsbuchs

### 7.3.4.5 Jahr (xs:gYear)

Jahr des Eintrags.

### 7.3.4.6 EintragsNummer (String.Latin)

Eintragsnummer. Hier sind nicht nur die in Deutschland üblichen Eintragsnummern (siehe 6.2.3) möglich, sondern auch Eintragsnummern ausländischer Behörden, die völlig anderen Nummerierungsschemata folgen.

### 7.3.4.7 Verwendung des Typs in Nachrichten:

Keine Verwendung

## 7.3.5 TEintrag

Typ: **TEintrag**

Dieser Typ enthält die Angaben zur Fundstelle eines Eintrags sowie Tag und Ort des beurkundeten Ereignisses.

Zusätzlich zu den Angaben von **TEintragKurz** enthält dieser Typ die Elemente **Tag**, **Ort**, die Tag und Ort des Ereignisses aus dem Eintrag aufnehmen.

**Abbildung 7.7. TEintrag**

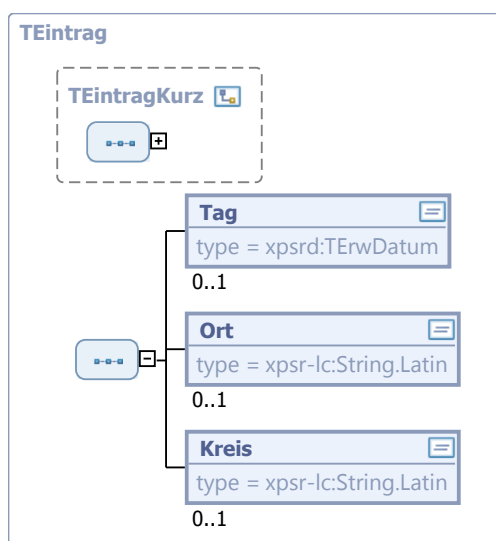

Dieser Typ ist eine Erweiterung des Basistyps **TEintragKurz** (siehe [Abschnitt 7.3.4 auf Seite 154](#)).

Kindelemente von TEintrag				
Kindelement	Typ	Häufigkeit	Referenz	Seite
Tag	TErwDatum	0..1	<a href="#">Abschnitt 6.1.1</a>	97 *
Ort	String.Latin	0..1	<a href="#">C.1</a> *	
Kreis	String.Latin	0..1	<a href="#">C.1</a> *	

### 7.3.5.1 Tag (TErwDatum)

Tag des beurkundeten Ereignisses.

### 7.3.5.2 Ort (String.Latin)

Ort des beurkundeten Ereignisses.

### 7.3.5.3 Kreis (String.Latin)

Nähere Kennzeichnung des Ortes.

### 7.3.5.4 Verwendung des Typs in Nachrichten:

Keine Verwendung

## 7.3.6 TGericht

Typ: TGericht

In Folgebeurkundungen oder Hinweisen kommen Verweise auf Gerichtsbeschlüsse vor. Dieser Typ sowie TGerichtsbeschlussKurz und TGerichtsbeschluss beschreiben die dafür erforderlichen Angaben.

Abbildung 7.8. TGericht

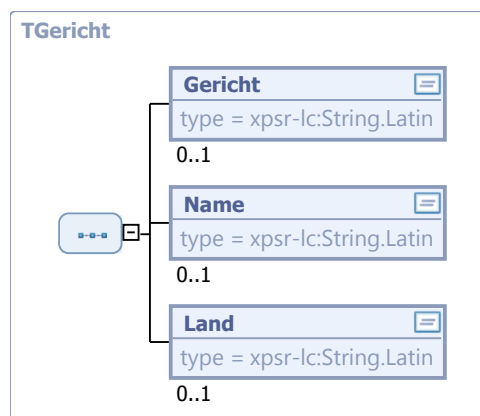

Kindelemente von TGericht				
Kindelement	Typ	Häufigkeit	Referenz	Seite
Gericht	String.Latin	0..1	<a href="#">C.1</a> *	
Name	String.Latin	0..1	<a href="#">C.1</a> *	

Kindelemente von TGericht				
Kindelement	Typ	Häufigkeit	Referenz	Seite
Land	String.Latin	0..1	C.1 *	

### 7.3.6.1 Gericht (String.Latin)

Funktionsbezeichnung des Gerichts.

### 7.3.6.2 Name (String.Latin)

Bezeichnung des Gerichts.

### 7.3.6.3 Land (String.Latin)

Land des Gerichts, wird optional bei ausländischen Gerichten angegeben.

### 7.3.6.4 Verwendung des Typs in Nachrichten:

Keine Verwendung

## 7.3.7 TGerichtsbeschlussKurz

Typ: TGerichtsbeschlussKurz

Dieser Typ enthält Angabe eines Gerichtsbeschlusses mit Aktenzeichen.

Zusätzlich zu den Angaben zum Gericht, enthält dieser Typ das Aktenzeichen einer Entscheidung des Gerichts.

**Abbildung 7.9. TGerichtsbeschlussKurz**

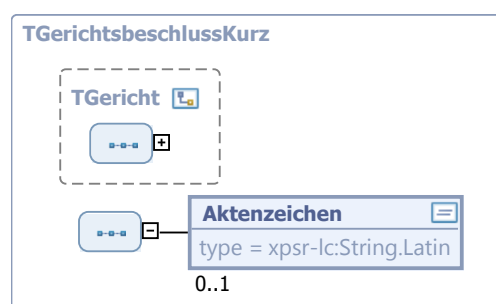

Dieser Typ ist eine Erweiterung des Basistyps TGericht (siehe [Abschnitt 7.3.6 auf Seite 156](#)).

Kindelement von TGerichtsbeschlussKurz				
Kindelement	Typ	Häufigkeit	Referenz	Seite
Aktenzeichen	String.Latin	0..1	C.1 *	

### 7.3.7.1 Aktenzeichen (String.Latin)

Aktenzeichen.

### 7.3.7.2 Verwendung des Typs in Nachrichten:

Keine Verwendung

## 7.3.8 TGerichtsbeschluss

Typ: **TGerichtsbeschluss**

Dieser Typ enthält die Angaben zu einer gerichtlichen Entscheidung.

Zusätzlich zu den Angaben des Typs **TGerichtsbeschlussKurz** kommt das Datum der Entscheidung im Element **EntscheidungsDatum** hinzu.

**Abbildung 7.10. TGerichtsbeschluss**

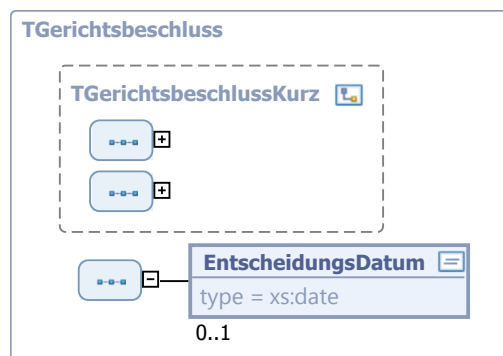

Dieser Typ ist eine Erweiterung des Basistyps **TGerichtsbeschlussKurz** (siehe [Abschnitt 7.3.7 auf Seite 157](#)).

Kindelement von TGerichtsbeschluss				
Kindelement	Typ	Häufigkeit	Referenz	Seite
EntscheidungsDatum	xs:date	0..1		

### 7.3.8.1 EntscheidungsDatum (xs:date)

Entscheidungsdatum des gerichtlichen Beschlusses.

### 7.3.8.2 Verwendung des Typs in Nachrichten:

Keine Verwendung

## 7.3.9 TFeststellung

Typ: **TFeststellung**

Dieser Typ enthält die Angaben für eine Todeserklärung oder die gerichtliche Feststellung der Todeszeit.

Zusätzlich zu den Angaben zum Gerichtsbeschluss werden **Todestag** und **Todeszeit** gemäß des Beschlusses angegeben.



Abbildung 7.11. TFeststellung

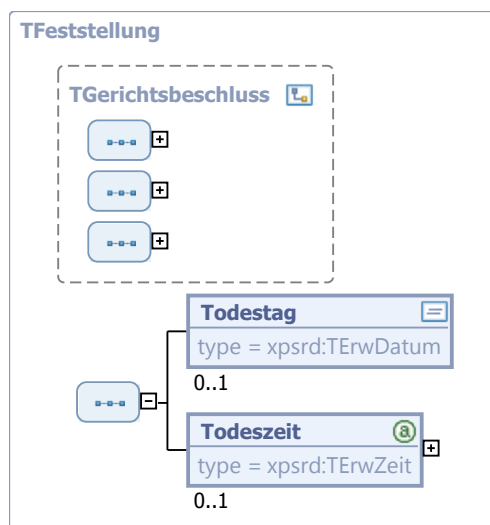

Dieser Typ ist eine Erweiterung des Basistyps **TGerichtsbeschluss** (siehe [Abschnitt 7.3.8 auf Seite 158](#)).

Kindelemente von TFeststellung				
Kindelement	Typ	Häufigkeit	Referenz	Seite
Todestag	TErwDatum	0..1	<a href="#">Abschnitt 6.1.1</a>	97 *
Todeszeit	TErwZeit	0..1	<a href="#">Abschnitt 6.1.2</a>	97 *

#### 7.3.9.1 Todestag (TErwDatum)

Festgestellter Todestag.

#### 7.3.9.2 Todeszeit (TErwZeit)

Festgestellte Todeszeit.

#### 7.3.9.3 Verwendung des Typs in Nachrichten:

Keine Verwendung

### 7.3.10 TTodesErkl

Typ: **TTodesErkl**

Dieser Typ enthält die Angaben zu einer gerichtlichen Entscheidung einer Todeserklärung.

Abbildung 7.12. TTodesErkl

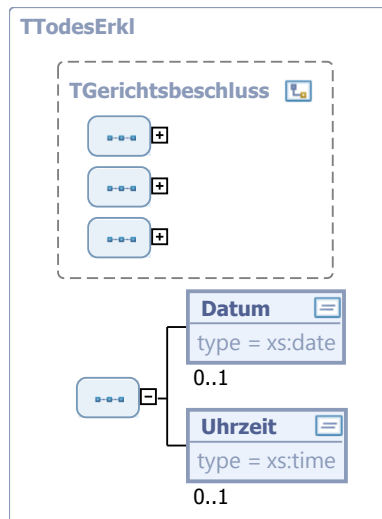

Dieser Typ ist eine Erweiterung des Basistyps **TGerichtsbeschluss** (siehe [Abschnitt 7.3.8 auf Seite 158](#)).

Kindelemente von TTodesErkl				
Kindelement	Typ	Häufigkeit	Referenz	Seite
Datum	<b>xs:date</b>	0..1		
Uhrzeit	<b>xs:time</b>	0..1		

#### 7.3.10.1 Datum (xs:date)

Festgestellter Todestag.

#### 7.3.10.2 Uhrzeit (xs:time)

Festgestellte Todeszeit.

#### 7.3.10.3 Verwendung des Typs in Nachrichten:

Keine Verwendung

## 7.4 Typen für Geburtseinträge

### 7.4.1 TKind

Typ: **TKind**

Dieser Typ enthält die Angaben zum Kind im Geburtenregister.

Abbildung 7.13. TKind

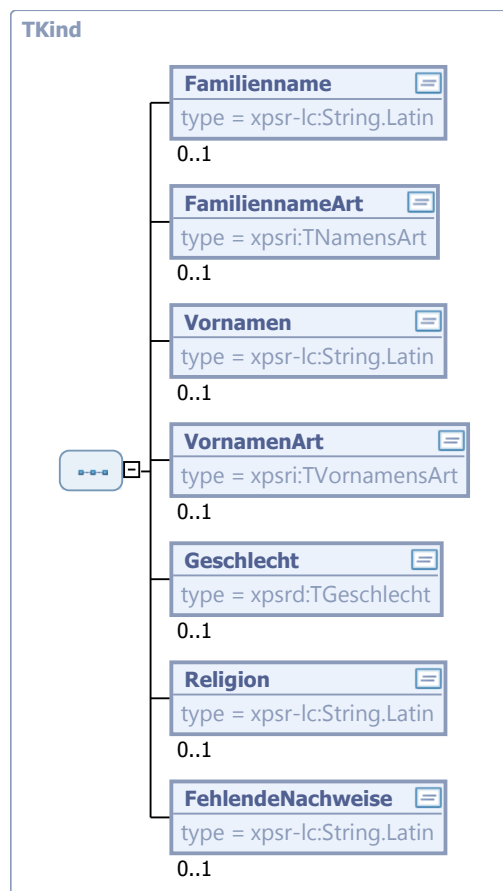

Kindelemente von TKind				
Kindelement	Typ	Häufigkeit	Referenz	Seite
Familienname	String.Latin	0..1	C.1 *	
FamiliennameArt	TNamensArt	0..1	Abschnitt 7.1.4	145 *
Vornamen	String.Latin	0..1	C.1 *	
VornamenArt	TVornamensArt	0..1	Abschnitt 7.1.5	146 *
Geschlecht	TGeschlecht	0..1	Abschnitt 6.1.3	99 *
Religion	String.Latin	0..1	C.1 *	
FehlendeNachweise	String.Latin	0..1	C.1 *	

#### 7.4.1.1 Familienname (String.Latin)

Familienname bzw. Geburtsname des Kindes. Die Angabe ist optional, weil es vorkommen kann, dass bei der Erstbeurkundung kein Familienname des Kindes eingetragen wird.

#### 7.4.1.2 FamiliennameArt (TNamensArt)

Ausländische Namensart.

#### **7.4.1.3 Vornamen (String.Latin)**

Vornamen.

#### **7.4.1.4 VornamenArt (TVornamensArt)**

Ausländische Namensart.

#### **7.4.1.5 Geschlecht (TGeschlecht)**

Geschlecht.

#### **7.4.1.6 Religion (String.Latin)**

Religion / Weltanschauung.

#### **7.4.1.7 FehlendeNachweise (String.Latin)**

Familiennamensführung nicht nachgewiesen.

#### **7.4.1.8 Verwendung des Typs in Nachrichten:**

Keine Verwendung

### **7.4.2 TGeburt**

Typ: **TGeburt**

Dieser Typ enthält die Angaben zur Geburt.

Abbildung 7.14. TGeburt

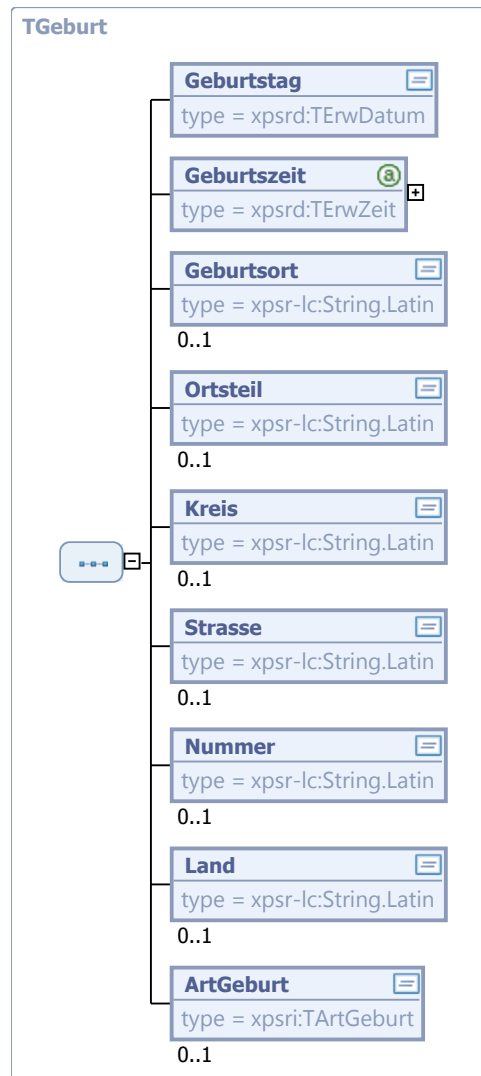

Kindelemente von TGeburt				
Kindelement	Typ	Häufigkeit	Referenz	Seite
Geburtstag	TErwDatum	1	<a href="#">Abschnitt 6.1.1</a>	97 *
Geburtszeit	TErwZeit	1	<a href="#">Abschnitt 6.1.2</a>	97 *
Geburtsort	String.Latin	0..1	<a href="#">C.1</a> *	
Ortsteil	String.Latin	0..1	<a href="#">C.1</a> *	
Kreis	String.Latin	0..1	<a href="#">C.1</a> *	
Strasse	String.Latin	0..1	<a href="#">C.1</a> *	
Nummer	String.Latin	0..1	<a href="#">C.1</a> *	
Land	String.Latin	0..1	<a href="#">C.1</a> *	
ArtGeburt	TArtGeburt	0..1	<a href="#">Abschnitt 7.1.2</a>	144 *

#### **7.4.2.1 Geburtstag (TErwDatum)**

Tag der Geburt.

#### **7.4.2.2 Geburtszeit (TErwZeit)**

Stunde und Minute der Geburt.

#### **7.4.2.3 Geburtsort (String.Latin)**

Ort der Geburt.

#### **7.4.2.4 Ortsteil (String.Latin)**

Geburtsort, Ortsteil.

#### **7.4.2.5 Kreis (String.Latin)**

Nähere Kennzeichnung des Ortes.

#### **7.4.2.6 Strasse (String.Latin)**

Geburtsort, Straße.

#### **7.4.2.7 Nummer (String.Latin)**

Nähere Angaben zum Geburtsort.

#### **7.4.2.8 Land (String.Latin)**

Staat der Geburt.

#### **7.4.2.9 ArtGeburt (TArtGeburt)**

Art der Geburt.

#### **7.4.2.10 Verwendung des Typs in Nachrichten:**

Keine Verwendung

### **7.4.3 TElternteil**

Typ: **TElternteil**

Dieser Typ enthält Angaben zu einem Elternteil im Geburtenregister.

Zusätzlich zu den Angaben zur Person enthält der Typ `FehlendeNachweise`, die nötigen Angaben, falls die Identität des Elternteils nicht urkundlich nachgewiesen wurde; ferner ob sich der Name des Kindes aus dem Namen dieses Elternteils ableitet.

Abbildung 7.15. TEIternenteil

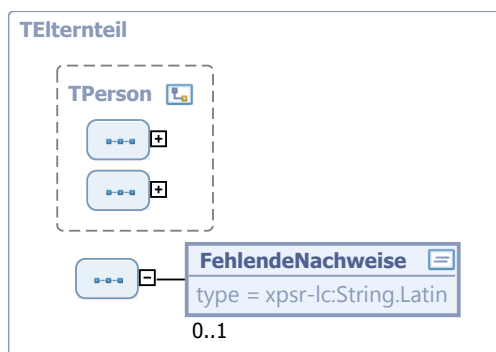

Dieser Typ ist eine Erweiterung des Basistyps **TPerson** (siehe [Abschnitt 7.3.3 auf Seite 153](#)).

Kindelement von TEIternenteil				
Kindelement	Typ	Häufigkeit	Referenz	Seite
FehlendeNachweise	<code>String.Latin</code>	0..1	<a href="#">C.1</a> *	

#### 7.4.3.1 FehlendeNachweise (String.Latin)

Identität nicht nachgewiesen.

#### 7.4.3.2 Verwendung des Typs in Nachrichten:

Keine Verwendung

## 7.5 Typen für Einträge der Ehe oder der Lebenspartnerschaft

### 7.5.1 TPartner

Typ: **TPartner**

Dieser Typ enthält die Angaben zu einem der Partner im Ehe- und Lebenspartnerschaftsregister.

Abbildung 7.16. TPartner

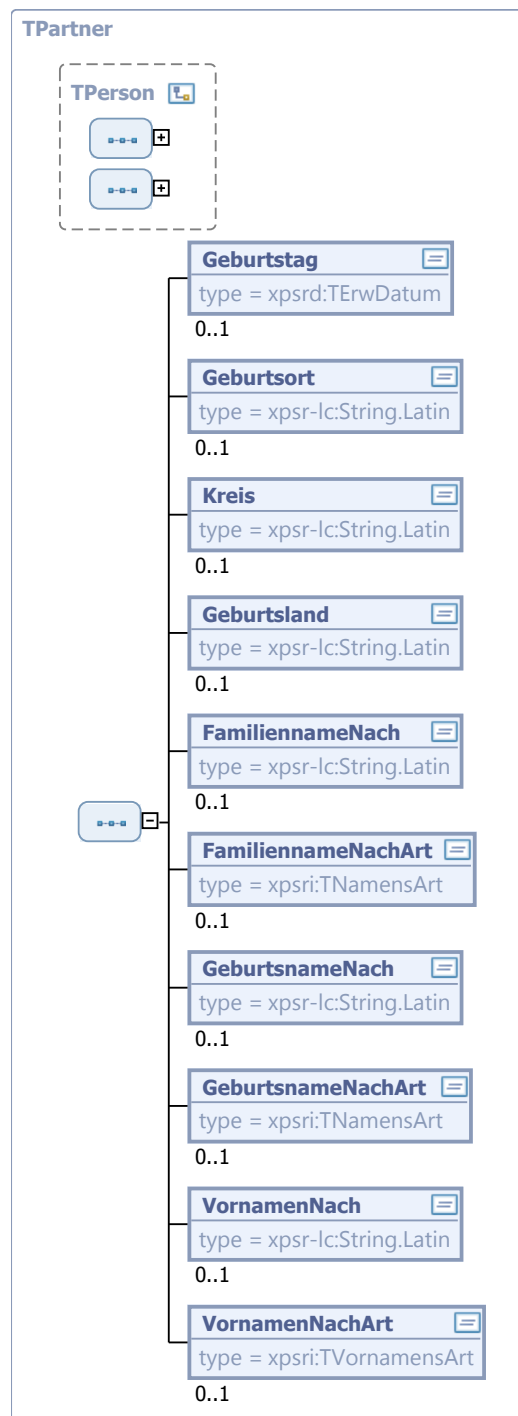

Dieser Typ ist eine Erweiterung des Basistyps **TPerson** (siehe [Abschnitt 7.3.3 auf Seite 153](#)).

Kindelemente von TPartner				
Kindelement	Typ	Häufigkeit	Referenz	Seite
Geburtstag	TErwDatum	0..1	<a href="#">Abschnitt 6.1.1</a>	97 *



Kindelemente von TPartner				
Kindelement	Typ	Häufigkeit	Referenz	Seite
Geburtsort	String.Latin	0..1	<a href="#">C.1 *</a>	
Kreis	String.Latin	0..1	<a href="#">C.1 *</a>	
Geburtsland	String.Latin	0..1	<a href="#">C.1 *</a>	
Familiennach	String.Latin	0..1	<a href="#">C.1 *</a>	
FamiliennachArt	TNamensArt	0..1	<a href="#">Abschnitt 7.1.4</a>	<a href="#">145 *</a>
Geburtsnach	String.Latin	0..1	<a href="#">C.1 *</a>	
GeburtsnachArt	TNamensArt	0..1	<a href="#">Abschnitt 7.1.4</a>	<a href="#">145 *</a>
Vornamenach	String.Latin	0..1	<a href="#">C.1 *</a>	
VornamenachArt	TVornamensArt	0..1	<a href="#">Abschnitt 7.1.5</a>	<a href="#">146 *</a>

### 7.5.1.1 Geburtstag (TErwDatum)

Tag der Geburt.

### 7.5.1.2 Geburtsort (String.Latin)

Ort der Geburt.

### 7.5.1.3 Kreis (String.Latin)

Nähere Kennzeichnung des Ortes.

### 7.5.1.4 Geburtsland (String.Latin)

Staat der Geburt.

### 7.5.1.5 Familiennach (String.Latin)

Familiennach nach Eheschließung oder Begründung der Lebenspartnerschaft.

### 7.5.1.6 FamiliennachArt (TNamensArt)

Ausländische Namensart.

### 7.5.1.7 Geburtsnach (String.Latin)

Geburtsnach nach Eheschließung oder Begründung der Lebenspartnerschaft.

### 7.5.1.8 GeburtsnachArt (TNamensArt)

Ausländische Namensart.

### 7.5.1.9 Vornamenach (String.Latin)

Vornamenach nach Eheschließung oder Begründung der Lebenspartnerschaft.

### 7.5.1.10 VornamenachArt (TVornamensArt)

Ausländische Namensart.

### 7.5.1.11 Verwendung des Typs in Nachrichten:

Keine Verwendung

## 7.5.2 TEPartner

Typ: **TEPartner**

Dieser Typ enthält die Angaben zu einem Ehepartner.

Seit 1. 5. 2013 wird bei einem Ehepartner auch das Geschlecht verzeichnet. Bei Einträgen davor wird implizit davon ausgegangen, dass die Ehefrau weiblich, der Ehemann männlich ist.

**Abbildung 7.17. TEPartner**

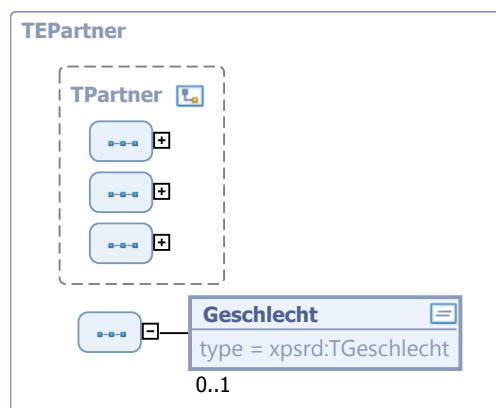

Dieser Typ ist eine Erweiterung des Basistyps **TPartner** (siehe [Abschnitt 7.5.1 auf Seite 165](#)).

Kindelement von TEPartner				
Kindelement	Typ	Häufigkeit	Referenz	Seite
Geschlecht	TGeschlecht	0..1	<a href="#">Abschnitt 6.1.3</a>	99 *

### 7.5.2.1 Geschlecht (TGeschlecht)

Geschlecht.

Ist kein Geschlecht angegeben, wird implizit davon ausgegangen, dass die Ehefrau weiblich und der Ehemann männlich ist.

### 7.5.2.2 Verwendung des Typs in Nachrichten:

Keine Verwendung

## 7.5.3 TLPartner

Typ: **TLPartner**

Dieser Typ enthält die Angaben zu einem Lebenspartner.

Abbildung 7.18. TLPartner

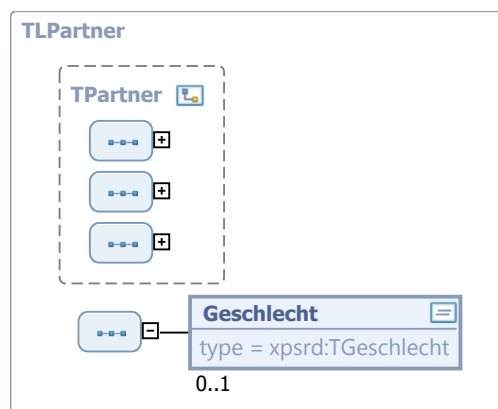

Dieser Typ ist eine Erweiterung des Basistyps **TPartner** (siehe [Abschnitt 7.5.1 auf Seite 165](#)).

Kindelement von TLPartner				
Kindelement	Typ	Häufigkeit	Referenz	Seite
Geschlecht	TGeschlecht	0..1	<a href="#">Abschnitt 6.1.3</a>	99 *

### 7.5.3.1 Geschlecht (TGeschlecht)

Geschlecht.

### 7.5.3.2 Verwendung des Typs in Nachrichten:

Keine Verwendung

## 7.5.4 TBegründung

Typ: **TBegründung**

Dieser Typ enthält die Angaben zu Tag und Ort der Eheschließung bzw. der Begründung der Lebenspartnerschaft.

Abbildung 7.19. TBegründung

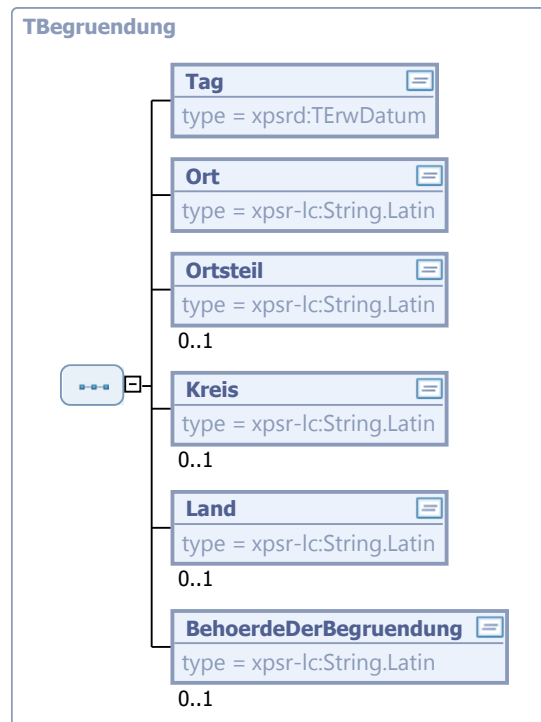

Kindelemente von TBegründung				
Kindelement	Typ	Häufigkeit	Referenz	Seite
Tag	TErwDatum	1	<a href="#">Abschnitt 6.1.1</a>	97 *
Ort	String.Latin	1	<a href="#">C.1</a> *	
Ortsteil	String.Latin	0..1	<a href="#">C.1</a> *	
Kreis	String.Latin	0..1	<a href="#">C.1</a> *	
Land	String.Latin	0..1	<a href="#">C.1</a> *	
BehoerdeDerBegrundung	String.Latin	0..1	<a href="#">C.1</a> *	

#### 7.5.4.1 Tag (TErwDatum)

Tag der Eheschließungs bzw. der Begründung der Lebenspartnerschaft.

#### 7.5.4.2 Ort (String.Latin)

Ort der Eheschließung bzw. Begründung der Lebenspartnerschaft.

#### 7.5.4.3 Ortsteil (String.Latin)

Ort der Eheschließung, Ortsteil bzw. Ort der Begründung, Ortsteil.

#### 7.5.4.4 Kreis (String.Latin)

Nähere Kennzeichnung des Ortes.

#### 7.5.4.5 Land (String.Latin)

Staat der Eheschließung bzw. Begründung der Lebenspartnerschaft.

#### 7.5.4.6 BehoerdeDerBegrueundung (String.Latin)

Das Kindelement ist mit dem Namen der Behörde zu befüllen, sofern die Begründung der Lebenspartnerschaft nicht von einem Standesamt durchgeführt wurde.

#### 7.5.4.7 Verwendung des Typs in Nachrichten:

Keine Verwendung

### 7.5.5 TArtAufloesungEhe

Typ: **TArtAufloesungEhe**

Dieser Typ enthält die Angabe zur Art der Auflösung einer Ehe oder der Art der Todesfeststellung eines Ehepartners.

Wert	Bedeutung
Gerichtsbeschluss	
Behörde	
Tod Mann	Tod des Mannes
Tod Frau	Tod der Frau
Wiederverheiratung nach Feststellung Tod Mann	Neue Ehe des Mannes nach Feststellung der Todeszeit der Frau
Wiederverheiratung nach Feststellung Tod Frau	Neue Ehe der Frau nach Feststellung der Todeszeit des Mannes
Neue Lebenspartnerschaft nach Feststellung Tod Mann	Neue Lebenspartnerschaft des Mannes nach Feststellung der Todeszeit der Frau
Neue Lebenspartnerschaft nach Feststellung Tod Frau	Neue Lebenspartnerschaft der Frau nach Feststellung der Todeszeit des Mannes
Wiederverheiratung nach Todeserklärung Mann	Neue Ehe des Mannes nach Todeserklärung der Frau
Wiederverheiratung nach Todeserklärung Frau	Neue Ehe der Frau nach Todeserklärung des Mannes
Neue Lebenspartnerschaft nach Todeserklärung Mann	Neue Lebenspartnerschaft des Mannes nach Todeserklärung der Frau
Neue Lebenspartnerschaft nach Todeserklärung Frau	Neue Lebenspartnerschaft der Frau nach Todeserklärung des Mannes
Todeserklärung Mann	Todeserklärung des Mannes
Todeserklärung Frau	Todeserklärung der Frau
Feststellung Mann	Gerichtliche Feststellung der Todeszeit des Mannes
Feststellung Frau	Gerichtliche Feststellung der Todeszeit der Frau
Aufhebung Mann	Aufhebung der Todesfeststellung des Mannes
Aufhebung Frau	Aufhebung der Todesfeststellung der Frau

Dieser Typ ist eine Einschränkung des Basistyps **String.Latin**(siehe [C.1](#)).

#### 7.5.5.1 Verwendung des Typs in Nachrichten:

[CheckVerfuegung](#), [CompleteNacherfassung](#), [CreateUser](#), [CredentialInvalidExceptionInfo](#), [DelSperrvermerk](#), [DelUser](#), [DuplicateUserExceptionInfo](#), [FindEintrag](#), [FindEintragReturn](#), [FindEintragZentral](#), [FindEintragZentralReturn](#), [GetAllUsers](#), [GetAllUsersReturn](#), [GetEintrag](#), [GetEintragForUpdate](#), [GetEintragForUpdateReturn](#), [GetEintragReturn](#), [GetEintragStatus](#), [GetEintragStatusReturn](#), [GetEintragsUebersicht](#), [GetEintragsUebersichtReturn](#), [GetEvidenceDocument](#), [GetEvidenceDocumentRe-](#)

turn, GetHinweisTeil, GetHinweisTeilReturn, GetJahresInfo, GetJahresInfoReturn, GetMandantenInfo, GetMandantenInfoReturn, GetRegisterEintrag, GetRegisterEintragForNacherfassung, GetRegisterEintragForNacherfassungReturn, GetRegisterEintragForUpdate, GetRegisterEintragForUpdateReturn, GetRegisterEintragInNacherfassung, GetRegisterEintragInNacherfassungReturn, GetRegisterEintragReturn, GetServerInfo, GetServerInfoReturn, GetStAmtStrukturInfo, GetStAmtStrukturInfoReturn, GetUrkundlTeil, GetUrkundlTeilReturn, GetUser, GetUserReturn, HasSperrvermerk, HasSperrvermerkReturn, InsertEintrag, InsertEintragNacherfassung, InsertEintragNacherfassungReturn, InsertEintragReturn, IsServerInTestmode, LockedExceptionInfo, MakeJahresAbschluss, MakeJahresAbschlussReturn, NacherfassungCompletedExceptionInfo, NacherfassungNotYetCompletedExceptionInfo, NotAuthorizedExceptionInfo, NotFoundExceptionInfo, NotLockedExceptionInfo, ReserveEintragsId, ReserveEintragsIdForNacherfassung, ReserveEintragsIdForNacherfassungReturn, ReserveEintragsIdReturn, SemanticExceptionInfo, SetBerechtigungsnachweis, SetSperrvermerk, SetUser, TechnicalExceptionInfo, UndoJahresAbschluss, UndoJahresAbschlussReturn, UnlockEintrag, UnlockUser, UpdateEintrag, UpdateEintragReturn, UpdateHinweisTeil, UpdateHinweisTeilReturn, UpdateUrkundlTeil, UpdateUrkundlTeilReturn, YearCompletedExceptionInfo, YearNotCompletedExceptionInfo

## 7.5.6 TArtAufloesungLP

Typ: **TArtAufloesungLP**

Dieser Typ enthält die Angabe zur Art der Auflösung einer Lebenspartnerschaft oder der Art der Todesfeststellung eines Lebenspartners.

**Erlaubte Werte von TArtAufloesungLP.**

Wert
Gerichtsbeschluss
Behörde
Tod LP1
Tod LP2
Feststellung Tod LP1
Feststellung Tod LP2
Todeserklärung LP1
Todeserklärung LP2
Aufhebung LP1
Aufhebung LP2

Dieser Typ ist eine Einschränkung des Basistyps `string.Latin`(siehe C.1).

### 7.5.6.1 Verwendung des Typs in Nachrichten:

CheckVerfuegung, CompleteNacherfassung, CreateUser, CredentialInvalidExceptionInfo, DelSperrvermerk, DelUser, DuplicateUserExceptionInfo, FindEintrag, FindEintragReturn, FindEintragZentral, FindEintragZentralReturn, GetAllUsers, GetAllUsersReturn, GetEintrag, GetEintragForUpdate, GetEintragForUpdateReturn, GetEintragReturn, GetEintragStatus, GetEintragStatusReturn, GetEintragsUebersicht, GetEintragsUebersichtReturn, GetEvidenceDocument, GetEvidenceDocumentReturn, GetHinweisTeil, GetHinweisTeilReturn, GetJahresInfo, GetJahresInfoReturn, GetMandantenInfo, GetMandantenInfoReturn, GetRegisterEintrag, GetRegisterEintragForNacherfassung, GetRegisterEintragForNacherfassungReturn, GetRegisterEintragForUpdate, GetRegisterEintragForUpdateReturn, GetRegisterEintragInNacherfassung, GetRegisterEintragInNacherfassungReturn, GetRegisterEintragReturn, GetServerInfo, GetServerInfoReturn, GetStAmtStrukturInfo, GetStAmtStrukturInfoReturn, GetUrkundlTeil, GetUrkundlTeilReturn, GetUser, GetUserReturn, HasSperrvermerk, HasSperrvermerkReturn, InsertEintrag, InsertEintragNacherfassung, InsertEintragNacherfassungReturn, Insert-

EintragReturn, IsServerInTestmode, LockedExceptionInfo, MakeJahresAbschluss, MakeJahresAbschlussReturn, NacherfassungCompletedExceptionInfo, NacherfassungNotYetCompletedExceptionInfo, NotAuthorizedExceptionInfo, NotFoundExceptionInfo, NotLockedExceptionInfo, ReserveEintragsId, ReserveEintragsIdForNacherfassung, ReserveEintragsIdForNacherfassungReturn, ReserveEintragsIdReturn, SemanticExceptionInfo, SetBerechtigungsnachweis, SetSperrvermerk, SetUser, TechnicalExceptionInfo, UndoJahresAbschluss, UndoJahresAbschlussReturn, UnlockEintrag, UnlockUser, UpdateEintrag, UpdateEintragReturn, UpdateHinweisTeil, UpdateHinweisTeilReturn, UpdateUrkundlTeil, UpdateUrkundlTeilReturn, YearCompletedExceptionInfo, YearNotCompletedExceptionInfo

## 7.5.7 TAufloesungEntscheidung

Typ: **TAufloesungEntscheidung**

Der Typ TAufloesungEntscheidung enthält alle Angaben über die Auflösung einer Ehe oder Lebenspartnerschaft. Diese Datenstruktur soll auch verwendet werden, wenn die Feststellung der Todeszeit oder die Todeserklärung oder deren Aufhebung vorliegt, obwohl die Lebenspartnerschaft sowie die Ehe weiter besteht.

**Abbildung 7.20. TAufloesungEntscheidung**

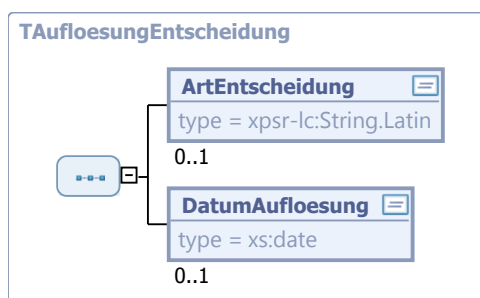

Kindelemente von TAufloesungEntscheidung				
Kindelement	Typ	Häufigkeit	Referenz	Seite
ArtEntscheidung	<b>String.Latin</b>	0..1	<a href="#">C.1 *</a>	
DatumAufloesung	<b>xs:date</b>	0..1		

### 7.5.7.1 ArtEntscheidung (String.Latin)

Das Feld ArtEntscheidung enthält die Art der gerichtlichen oder behördlichen Entscheidung sowie die Bezeichnung bei Wiederverheiratung, Auflösung durch Tod, Feststellung der Todeszeit, Todeserklärung und ihrer Aufhebung. Es handelt sich dabei um eine Präzisierung des Feldes ArtAufloesung, was für eine korrekte Registerführung entscheidend ist.

### 7.5.7.2 DatumAufloesung (xs:date)

Das Feld DatumAuflösung soll für das Datum der Auflösung der Ehe oder Lebenspartnerschaft oder für das Datum der Rechtskraft verwendet werden, wenn es sich um eine Feststellung der Todeszeit, eine Todeserklärung oder deren Aufhebung handelt.

### 7.5.7.3 Verwendung des Typs in Nachrichten:

Keine Verwendung

## 7.5.8 TTodPartner

Typ: **TTodPartner**

Dieser Typ enthält die Angaben zum Tod eines Ehegatten oder Lebenspartners für die Eintragung der Auflösung von Ehe oder Lebenspartnerschaft.

**Abbildung 7.21. TTodPartner**

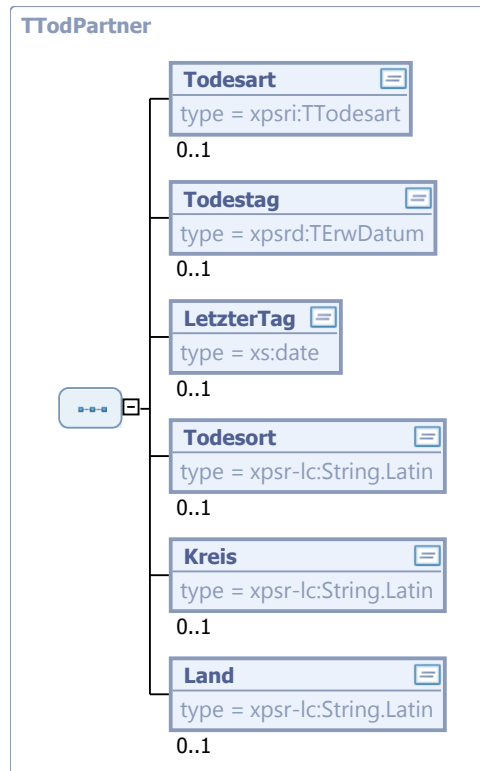

Kindelemente von TTodPartner				
Kindelement	Typ	Häufigkeit	Referenz	Seite
Todesart	TTodesart	0..1	<a href="#">Abschnitt 7.1.3</a>	145 *
Todestag	TErwDatum	0..1	<a href="#">Abschnitt 6.1.1</a>	97 *
LetzterTag	xs:date	0..1		
Todesort	String.Latin	0..1	<a href="#">C.1</a> *	
Kreis	String.Latin	0..1	<a href="#">C.1</a> *	
Land	String.Latin	0..1	<a href="#">C.1</a> *	

### 7.5.8.1 Todesart (TTodesart)

Art des Todes.

### 7.5.8.2 Todestag (TErwDatum)

Todestag.

### 7.5.8.3 LetzterTag (xs:date)

Wird verwendet, wenn kein definitiver Todestag bekannt ist, sondern im Sterberegister ein letzter Tag eingetragen wurde.



#### 7.5.8.4 Todesort (String.Latin)

Sterbeort.

#### 7.5.8.5 Kreis (String.Latin)

Nähere Kennzeichnung des Ortes.

#### 7.5.8.6 Land (String.Latin)

Sterbeort, Staat.

#### 7.5.8.7 Verwendung des Typs in Nachrichten:

Keine Verwendung

### 7.5.9 TAuf1NeuBegründung

Typ: **TAuf1NeuBegründung**

Dieser Typ enthält die Angaben zur Auflösung der Ehe durch Wiederverheiratung oder die Angaben zu einer neuen Lebenspartnerschaft.

**Abbildung 7.22. TAuf1NeuBegründung**

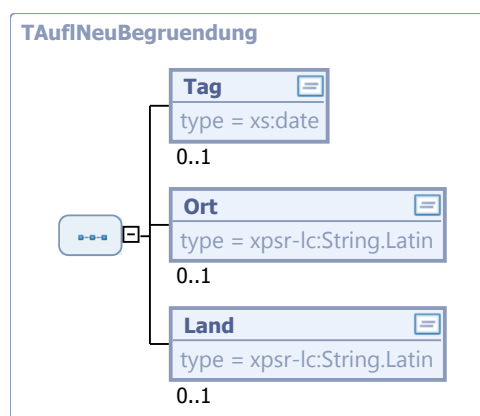

Kindelemente von TAuf1NeuBegründung				
Kindelement	Typ	Häufigkeit	Referenz	Seite
Tag	<b>xs:date</b>	0..1		
Ort	<b>String.Latin</b>	0..1	<a href="#">C.1</a> *	
Land	<b>String.Latin</b>	0..1	<a href="#">C.1</a> *	

##### 7.5.9.1 Tag (xs:date)

Tag der Eheschließung bzw. Begründung.

##### 7.5.9.2 Ort (String.Latin)

Ort der Eheschließung bzw. Begründung.

##### 7.5.9.3 Land (String.Latin)

Staat der Eheschließung bzw. Begründung.

### 7.5.9.4 Verwendung des Typs in Nachrichten:

Keine Verwendung

## 7.6 Typen für Sterbeeinträge

### 7.6.1 TVerstorbenePerson

Typ: **TVerstorbenePerson**

Dieser Typ enthält Angaben zur verstorbenen Person.

**Abbildung 7.23. TVerstorbenePerson**

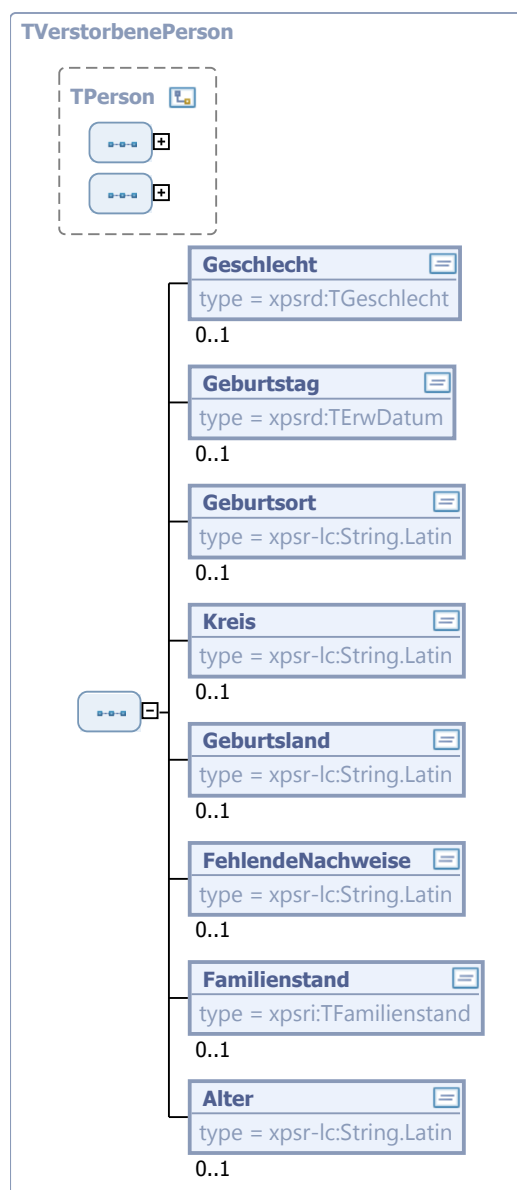

Dieser Typ ist eine Erweiterung des Basistyps **TPerson** (siehe [Abschnitt 7.3.3 auf Seite 153](#)).

Kindelemente von TVerstorbenePerson				
Kindelement	Typ	Häufigkeit	Referenz	Seite
Geschlecht	TGeschlecht	0..1	<a href="#">Abschnitt 6.1.3</a>	99 *
Geburtstag	TErwDatum	0..1	<a href="#">Abschnitt 6.1.1</a>	97 *
Geburtsort	String.Latin	0..1	<a href="#">C.1</a> *	
Kreis	String.Latin	0..1	<a href="#">C.1</a> *	
Geburtsland	String.Latin	0..1	<a href="#">C.1</a> *	
FehlendeNachweise	String.Latin	0..1	<a href="#">C.1</a> *	
Familienstand	TFamilienstand	0..1	<a href="#">Abschnitt 7.1.1</a>	143 *
Alter	String.Latin	0..1	<a href="#">C.1</a> *	

### 7.6.1.1 Geschlecht (TGeschlecht)

Geschlecht.

### 7.6.1.2 Geburtstag (TErwDatum)

Tag der Geburt.

### 7.6.1.3 Geburtsort (String.Latin)

Ort der Geburt.

### 7.6.1.4 Kreis (String.Latin)

Nähere Kennzeichnung des Ortes.

### 7.6.1.5 Geburtsland (String.Latin)

Staat der Geburt.

### 7.6.1.6 FehlendeNachweise (String.Latin)

Identität nicht nachgewiesen.

### 7.6.1.7 Familienstand (TFamilienstand)

Familienstand.

### 7.6.1.8 Alter (String.Latin)

Alter bei unbekannten Personen.

### 7.6.1.9 Verwendung des Typs in Nachrichten:

Keine Verwendung

## 7.6.2 TWohnung

Typ: TWohnung

Dieser Typ enthält die Angaben zu einem Wohnort.

Abbildung 7.24. TWohnung

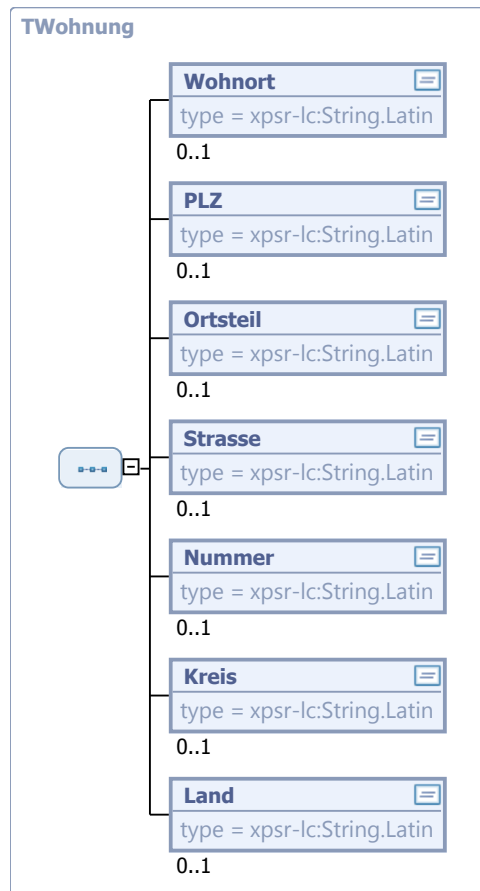

Kindelemente von TWohnung				
Kindelement	Typ	Häufigkeit	Referenz	Seite
Wohnort	<code>String.Latin</code>	0..1	<a href="#">C.1</a> *	
PLZ	<code>String.Latin</code>	0..1	<a href="#">C.1</a> *	
Ortsteil	<code>String.Latin</code>	0..1	<a href="#">C.1</a> *	
Strasse	<code>String.Latin</code>	0..1	<a href="#">C.1</a> *	
Nummer	<code>String.Latin</code>	0..1	<a href="#">C.1</a> *	
Kreis	<code>String.Latin</code>	0..1	<a href="#">C.1</a> *	
Land	<code>String.Latin</code>	0..1	<a href="#">C.1</a> *	

### 7.6.2.1 Wohnort (`String.Latin`)

Anschrift, Ort.

### 7.6.2.2 PLZ (`String.Latin`)

Anschrift, Postleitzahl.

### 7.6.2.3 Ortsteil (`String.Latin`)

Anschrift, Ortsteil.

### 7.6.2.4 strasse (String.Latin)

Name der Straße

### 7.6.2.5 Nummer (String.Latin)

Anschrift, Hausnummer.

### 7.6.2.6 Kreis (String.Latin)

Anschrift, Nähere Kennzeichnung des Ortes.

### 7.6.2.7 Land (String.Latin)

Anschrift, Staat.

### 7.6.2.8 Verwendung des Typs in Nachrichten:

Keine Verwendung

## 7.6.3 Ttod

Typ: **Ttod**

Dieser Typ enthält die Angaben zu Art, Tag, Zeitpunkt und Ort des Todes.

`Todesart` enthält die Angabe zur Art des Todes. Die Angabe legt damit fest, wie die Angaben zum Todestag und -zeitpunkt sowie zum Todesort zu interpretieren sind. Ist die `Todesart` „verstorben“ handelt es sich um Todestag, -zeitpunkt und -ort; ist die `Todesart` „tot aufgefunden“ handelt es sich um Tag, Zeitpunkt und Ort des Auffindes oder der Bergung.

Wird im Element `Todeszeit` das Attribut exakt als „false“ angegeben, wird der Todeszeitpunkt als „gegen ...“ bestimmt.

Wird im Element `Todeszeit` das Attribut unbekannt als „true“ angegeben und kein Todeszeitpunkt angegeben, wird der Todeszeitpunkt als „zu unbekannter Zeit“ bestimmt.

Die Elemente `Todestag` und `Todeszeit` enthalten den definitiven Tag und Zeitpunkt, zu dem sicher ist, dass die verstorbene Person tot ist. Diese Elemente enthalten insbesondere den `Todestag` wie er in Mitteilungen und Hinweisen auf diese Beurkundung verwendet wird.

Lässt sich `Todestag` und `Todeszeit` nicht exakt ermitteln, wird ein Zeitraum eingetragen, der beschreibt, wann die verstorbene Person zuletzt lebend gesehen wurde und wann mit Sicherheit der Tod der Person feststeht. Folgende Tabelle gibt an, wie die Elemente `Todestag` (Tt), `Todeszeit` (Tz) und `LetzterTag` (Lt), `LetzteZeit` (Lz) verwendet werden. Dabei bedeutet x, dass die Information angegeben wurde, –, dass sie nicht angegeben wurde.

Tt	Tz	Lt	Lz	Bedeutung
x	x	x	x	zwischen dem Lt um Lz und dem Tt um Tz
x	x	x	-	zwischen dem Lt und dem Tt um Tz
x	x	-	x	am Tt zwischen Lz und Tz
x	x	-	-	am Tt um Tz
x	-	x	x	zwischen dem Lt um Lz und dem Tt
x	-	x	-	zwischen dem Lt und dem Tt
x	-	-	x	? diese Kombination ist nicht erlaubt ?

Tt	Tz	Lt	Lz	Bedeutung
x	-	-	-	am Tt

In alle Fällen ist es auch möglich, dass nicht exakte, sondern nur ungefähre („gegen ...“) Zeitpunkte bei **Lz** bzw. **Tz** bekannt sind. Ebenso führt das Attribut unbekannt bei **Tz** oder **Lz** dazu, dass die Angabe des Zeitpunkts „zu unbekannter Zeit“ lautet.

**Abbildung 7.25. Ttod**

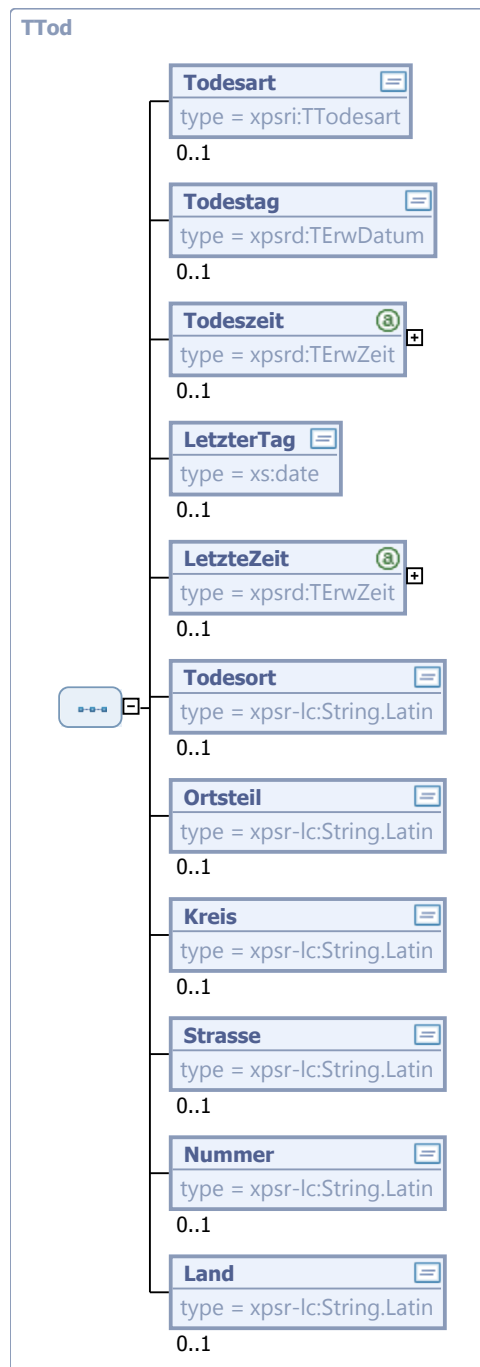

Kindelemente von TToD				
Kindelement	Typ	Häufigkeit	Referenz	Seite
Todesart	TTodesart	0..1	<a href="#">Abschnitt 7.1.3</a>	145 *
Todestag	TErwDatum	0..1	<a href="#">Abschnitt 6.1.1</a>	97 *
Todeszeit	TErwZeit	0..1	<a href="#">Abschnitt 6.1.2</a>	97 *
LetzterTag	xs:date	0..1		
LetzteZeit	TErwZeit	0..1	<a href="#">Abschnitt 6.1.2</a>	97 *
Todesort	String.Latin	0..1	<a href="#">C.1</a> *	
Ortsteil	String.Latin	0..1	<a href="#">C.1</a> *	
Kreis	String.Latin	0..1	<a href="#">C.1</a> *	
Strasse	String.Latin	0..1	<a href="#">C.1</a> *	
Nummer	String.Latin	0..1	<a href="#">C.1</a> *	
Land	String.Latin	0..1	<a href="#">C.1</a> *	

### 7.6.3.1 Todesart (TTodesart)

Todesart.

### 7.6.3.2 Todestag (TErwDatum)

Todestag.

### 7.6.3.3 Todeszeit (TErwZeit)

Todeszeit.

### 7.6.3.4 LetzterTag (xs:date)

Letzter Tag, an dem die verstorbene Person zuletzt lebend gesehen wurde.

### 7.6.3.5 LetzteZeit (TErwZeit)

Uhrzeit am letzten Tag, zu der die verstorbene Person zuletzt lebend gesehen wurde.

### 7.6.3.6 Todesort (String.Latin)

Sterbeort.

### 7.6.3.7 Ortsteil (String.Latin)

Sterbeort, Ortsteil.

### 7.6.3.8 Kreis (String.Latin)

Nähere Kennzeichnung des Ortes.

### 7.6.3.9 Strasse (String.Latin)

Sterbeort, Straße.

### 7.6.3.10 Nummer (String.Latin)

Sterbeort, Hausnummer.

### 7.6.3.11 Land (String.Latin)

Sterbeort, Staat.

### 7.6.3.12 Verwendung des Typs in Nachrichten:

Keine Verwendung

## 7.6.4 TSPartner

Typ: **TSPartner**

Dieser Typ enthält die Angaben zum Partner einer verstorbenen Person.

Der Typ hat einen Wiederholungszähler (das Attribut `wz`), weil es sein kann, dass in Deutschland verstorbene Personen aus dem Ausland mehrere hinterbliebene Partner haben.

Zusätzlich zu den Angaben zum Namen kommen `FehlendeNachweise`.

**Abbildung 7.26. TSPartner**

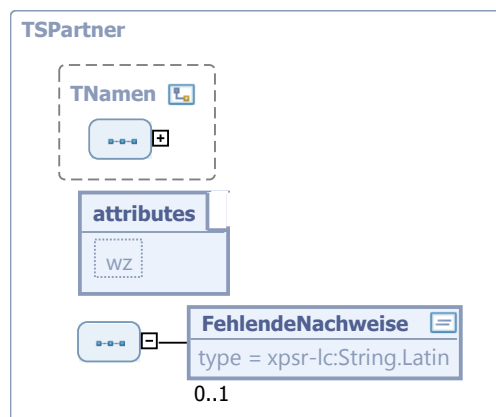

Dieser Typ ist eine Erweiterung des Basistyps **Tnamen** (siehe [Abschnitt 7.3.2 auf Seite 151](#)).

Kindelement von TSPartner				
Kindelement	Typ	Häufigkeit	Referenz	Seite
FehlendeNachweise	<code>String.Latin</code>	0..1	<a href="#">C.1</a> *	
Attribut von TSPartner				
Attribut	Typ	Erforderlich	Referenz	Seite
wz	<code>xs:unsignedInt</code>			

### 7.6.4.1 FehlendeNachweise (String.Latin)

Identität nicht nachgewiesen.

### 7.6.4.2 wz (xs:unsignedInt)

Default-Wert: 1

Nummer des Partners der verstorbenen Person.

### 7.6.4.3 Verwendung des Typs in Nachrichten:

Keine Verwendung



## 7.7 Elemente für Daten des urkundlichen Teils

### 7.7.1 GÜrkundlTeil

Globales Element: **GÜrkundlTeil**

Dieses Element enthält die Angaben des urkundlichen Teils eines Eintrags im Geburtenregister.

**Abbildung 7.27. GÜrkundlTeil**

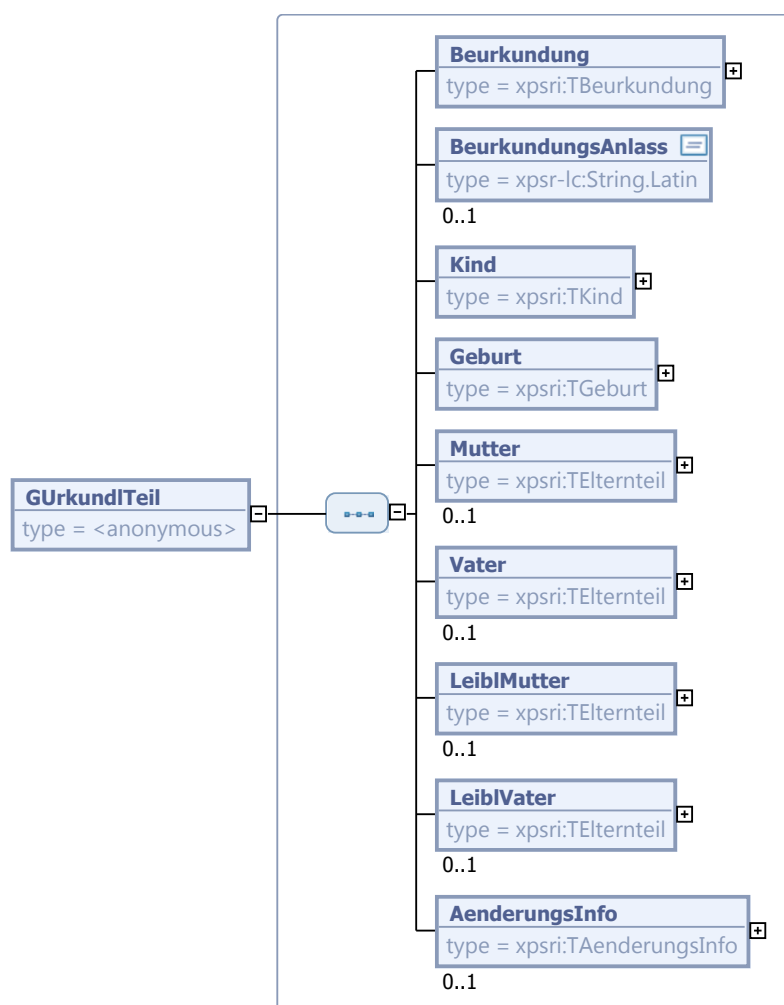

Kindelemente von GÜrkundlTeil				
Kindelement	Typ	Häufigkeit	Referenz	Seite
Beurkundung	TBeurkundung	1	<a href="#">Abschnitt 7.3.1</a>	150 *
BeurkundungsAnlass	String.Latin	0..1	<a href="#">C.1</a> *	
Kind	TKind	1	<a href="#">Abschnitt 7.4.1</a>	160 *
Geburt	TGeburt	1	<a href="#">Abschnitt 7.4.2</a>	162 *
Mutter	TElternteil	0..1	<a href="#">Abschnitt 7.4.3</a>	164 *
Vater	TElternteil	0..1	<a href="#">Abschnitt 7.4.3</a>	164 *

Kindelemente von GURkundlTeil				
Kindelement	Typ	Häufigkeit	Referenz	Seite
LeiblMutter	TElternteil	0..1	<a href="#">Abschnitt 7.4.3</a>	164 *
LeiblVater	TElternteil	0..1	<a href="#">Abschnitt 7.4.3</a>	164 *
AenderungsInfo	TAenderungsInfo	0..1	<a href="#">Abschnitt 7.2.3</a>	149 *

### 7.7.1.1 Beurkundung (TBeurkundung)

Angaben zur Beurkundung.

### 7.7.1.2 BeurkundungsAnlass (String.Latin)

Anlass der Beurkundung.

Das Feld ist optional, es wird jedoch empfohlen, den Anlass der Beurkundung immer einzutragen.

### 7.7.1.3 Kind (TKind)

Angaben zum Kind.

### 7.7.1.4 Geburt (TGeburt)

Angaben zur Geburt.

### 7.7.1.5 Mutter (TElternteil)

Mutter / Annehmende des Kindes.

### 7.7.1.6 Vater (TElternteil)

Vater / Annehmender des Kindes.

### 7.7.1.7 LeiblMutter (TElternteil)

Werden bei einer Annahme als Kind die Annehmenden in die Elemente Mutter und Vater eingetragen, werden die leiblichen Eltern in die Elemente LeiblMutter und LeiblVater übertragen. (Hier werden also ausnahmsweise in den Daten eines Eintrags auch Daten der vorherigen Version eingetragen ? obwohl diese Informationen in den Daten mit der vorherigen Folgenummer auch zu finden sind. Der Grund: es soll für das Fachverfahren ohne Zugriff auf frühere Folgenummern möglich sein, auf die Angaben zu den leiblichen Eltern zugreifen zu können.)

### 7.7.1.8 LeiblVater (TElternteil)

Angaben zum leiblichen Vater nach einer Annahme (siehe oben).

### 7.7.1.9 AenderungsInfo (TAenderungsInfo)

Angaben zu den Datenfeldern, die wegen einer Folgebeurkundung gegenüber dem vorherigen Zustand geändert wurden.

## 7.7.2 EUrkundlTeil

Globales Element: EUrkundlTeil

Dieses Element enthält die Angaben des urkundlichen Teils eines Eintrags im Eheregister.

**Abbildung 7.28. EUrkundlTeil**

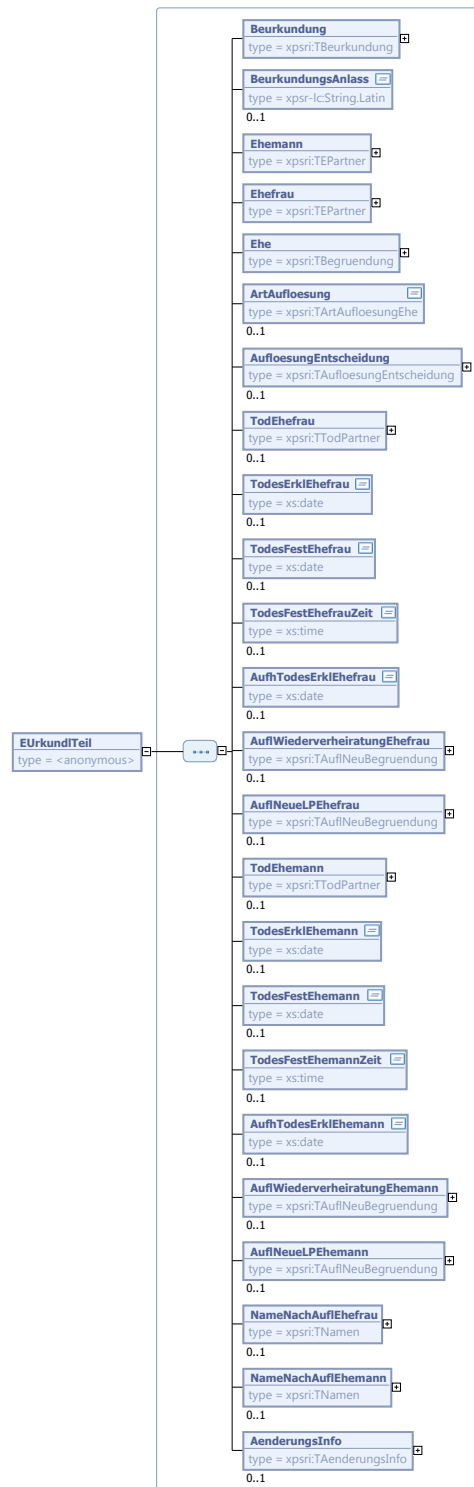

Kindelemente von EURKundlTeil				
Kindelement	Typ	Häufigkeit	Referenz	Seite
Beurkundung	TBeurkundung	1	<a href="#">Abschnitt 7.3.1</a>	150 *
BeurkundungsAnlass	String.Latin	0..1	<a href="#">C.1</a> *	
Ehemann	TEPartner	1	<a href="#">Abschnitt 7.5.2</a>	168 *
Ehefrau	TEPartner	1	<a href="#">Abschnitt 7.5.2</a>	168 *
Ehe	TBegründung	1	<a href="#">Abschnitt 7.5.4</a>	169 *
ArtAufloesung	TArtAufloesungEhe	0..1	<a href="#">Abschnitt 7.5.5</a>	171 *
AufloesungEntscheidung	TAufloesungEntscheidung	0..1	<a href="#">Abschnitt 7.5.7</a>	173 *
TodEhefrau	TTodPartner	0..1	<a href="#">Abschnitt 7.5.8</a>	173 *
TodesErklEhefrau	xs:date	0..1		
TodesFestEhefrau	xs:date	0..1		
TodesFestEhefrauZeit	xs:time	0..1		
AufhTodesErklEhefrau	xs:date	0..1		
AuflWiederverheiratungEhefrau	TAuflNeuBegründung	0..1	<a href="#">Abschnitt 7.5.9</a>	175 *
AuflNeueLPEhefrau	TAuflNeuBegründung	0..1	<a href="#">Abschnitt 7.5.9</a>	175 *
TodEhemann	TTodPartner	0..1	<a href="#">Abschnitt 7.5.8</a>	173 *
TodesErklEhemann	xs:date	0..1		
TodesFestEhemann	xs:date	0..1		
TodesFestEhemannZeit	xs:time	0..1		
AufhTodesErklEhemann	xs:date	0..1		
AuflWiederverheiratungEhemann	TAuflNeuBegründung	0..1	<a href="#">Abschnitt 7.5.9</a>	175 *
AuflNeueLPEhemann	TAuflNeuBegründung	0..1	<a href="#">Abschnitt 7.5.9</a>	175 *
NameNachAuflEhefrau	TNamen	0..1	<a href="#">Abschnitt 7.3.2</a>	151 *
NameNachAuflEhemann	TNamen	0..1	<a href="#">Abschnitt 7.3.2</a>	151 *
AenderungsInfo	TAenderungsInfo	0..1	<a href="#">Abschnitt 7.2.3</a>	149 *

### 7.7.2.1 Beurkundung (TBeurkundung)

Angaben zur Beurkundung.

### 7.7.2.2 BeurkundungsAnlass (String.Latin)

Anlass der Beurkundung.

Das Feld ist optional, es wird jedoch empfohlen, den Anlass der Beurkundung immer einzutragen.

### 7.7.2.3 Ehemann (TEPartner)

Angaben zum Ehemann.

### 7.7.2.4 Ehefrau (TEPartner)

Angaben zur Ehefrau.

### **7.7.2.5 Ehe (TBegrueundung)**

Angaben zur Ehe.

### **7.7.2.6 ArtAufloesung (TArtAufloesungEhe)**

### **7.7.2.7 AufloesungEntscheidung (TAufloesungEntscheidung)**

Enthält den Verweis auf den Gerichtsbeschluss bei einer Auflösung der Ehe durch ein Urteil.

### **7.7.2.8 TodEhefrau (TTodPartner)**

Tod der Ehefrau.

### **7.7.2.9 TodesErklEhefrau (xs:date)**

Beschlussdatum bei Todeserklärung.

### **7.7.2.10 TodesFestEhefrau (xs:date)**

Beschlussdatum bei gerichtlicher Feststellung der Todeszeit.

### **7.7.2.11 TodesFestEhefrauZeit (xs:time)**

Festgestellte Todeszeit.

### **7.7.2.12 AufhTodesErklEhefrau (xs:date)**

Beschlussdatum bei der Aufhebung der Todeserklärung.

### **7.7.2.13 AuflWiederverheiratungEhefrau (TAuflNeuBegrueundung)**

Wiederverheiratung der Ehefrau.

### **7.7.2.14 AuflNeueLPEhefrau (TAuflNeuBegrueundung)**

Lebenspartnerschaft der Ehefrau.

### **7.7.2.15 TodEhemann (TTodPartner)**

Tod des Ehemanns.

### **7.7.2.16 TodesErklEhemann (xs:date)**

Beschlussdatum bei Todeserklärung.

### **7.7.2.17 TodesFestEhemann (xs:date)**

Beschlussdatum bei gerichtlicher Feststellung der Todeszeit.

### **7.7.2.18 TodesFestEhemannZeit (xs:time)**

Festgestellte Todeszeit.

#### **7.7.2.19 AufhTodesErklEhemann (xs:date)**

Beschlussdatum bei der Aufhebung der Todeserklärung.

#### **7.7.2.20 AuflWiederverheiratungEhemann (TAuflNeuBegrueundung)**

Wiederverheiratung des Ehemanns.

#### **7.7.2.21 AuflNeueLPEhemann (TAuflNeuBegrueundung)**

Lebenspartnerschaft des Ehemanns.

#### **7.7.2.22 NameNachAuflEhefrau (TNamen)**

Angaben zum Namen der Ehefrau bei einer Änderung in Folge der Auflösung der Ehe.

#### **7.7.2.23 NameNachAuflEhemann (TNamen)**

Angaben zum Namen des Ehemanns bei einer Änderung in Folge der Auflösung der Ehe.

#### **7.7.2.24 AenderungsInfo (TAenderungsInfo)**

Angaben zu den Datenfeldern, die wegen einer Folgebeurkundung gegenüber dem vorherigen Zustand geändert wurden.

### **7.7.3 LUrkundlTeil**

Globales Element: **LUrkundlTeil**

Dieses Element enthält die Angaben des urkundlichen Teils eines Eintrags im Lebenspartnerschaftsregister.

Abbildung 7.29. LUrkundTeil

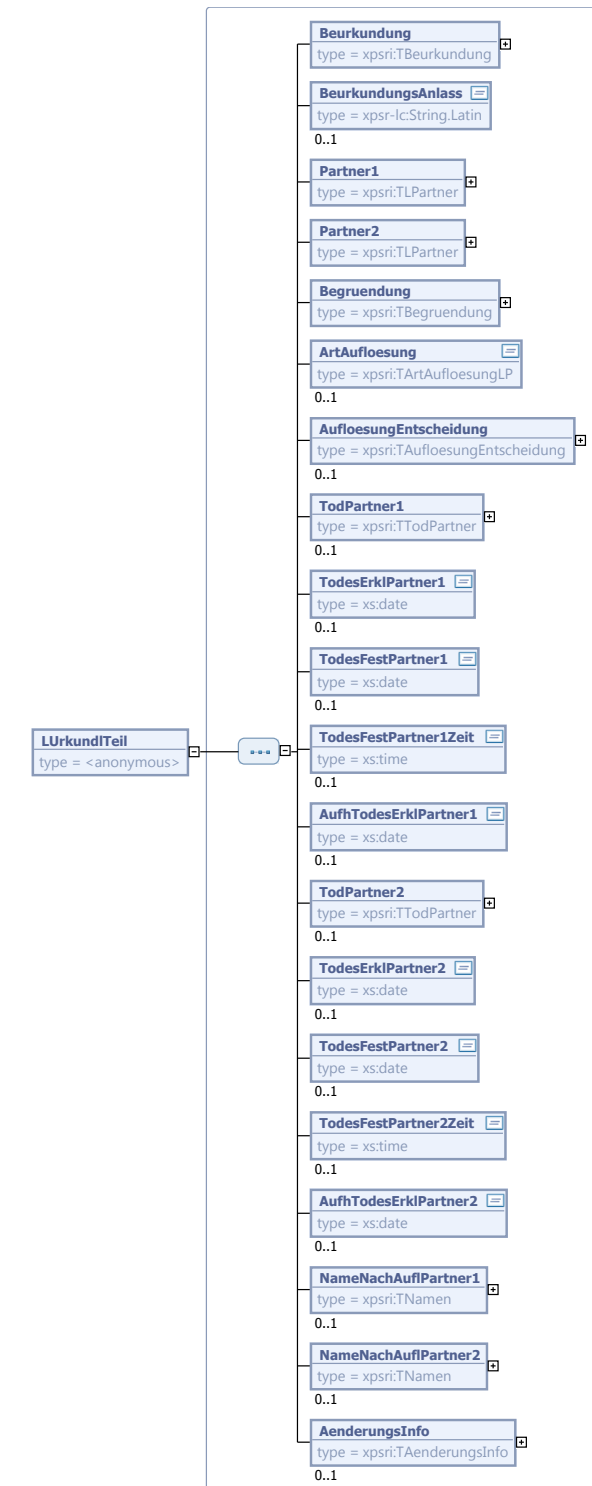

Kindelemente von LÜrkundlTeil				
Kindelement	Typ	Häufigkeit	Referenz	Seite
Beurkundung	TBeurkundung	1	<a href="#">Abschnitt 7.3.1</a>	150 *
BeurkundungsAnlass	String.Latin	0..1	<a href="#">C.1</a> *	
Partner1	TLPartner	1	<a href="#">Abschnitt 7.5.3</a>	168 *
Partner2	TLPartner	1	<a href="#">Abschnitt 7.5.3</a>	168 *
Begründung	TBegründung	1	<a href="#">Abschnitt 7.5.4</a>	169 *
ArtAufloesung	TArtAufloesungLP	0..1	<a href="#">Abschnitt 7.5.6</a>	172 *
AufloesungEntscheidung	TAufloesungEntscheidung	0..1	<a href="#">Abschnitt 7.5.7</a>	173 *
TodPartner1	TTodPartner	0..1	<a href="#">Abschnitt 7.5.8</a>	173 *
TodesErklPartner1	xs:date	0..1		
TodesFestPartner1	xs:date	0..1		
TodesFestPartner1Zeit	xs:time	0..1		
AufhTodesErklPartner1	xs:date	0..1		
TodPartner2	TTodPartner	0..1	<a href="#">Abschnitt 7.5.8</a>	173 *
TodesErklPartner2	xs:date	0..1		
TodesFestPartner2	xs:date	0..1		
TodesFestPartner2Zeit	xs:time	0..1		
AufhTodesErklPartner2	xs:date	0..1		
NameNachAufiPartner1	TNamen	0..1	<a href="#">Abschnitt 7.3.2</a>	151 *
NameNachAufiPartner2	TNamen	0..1	<a href="#">Abschnitt 7.3.2</a>	151 *
AenderungsInfo	TAenderungsInfo	0..1	<a href="#">Abschnitt 7.2.3</a>	149 *

### 7.7.3.1 Beurkundung (TBeurkundung)

Angaben zur Beurkundung.

### 7.7.3.2 BeurkundungsAnlass (String.Latin)

Anlass der Beurkundung.

Das Feld ist optional, es wird jedoch empfohlen, den Anlass der Beurkundung immer einzutragen.

### 7.7.3.3 Partner1 (TLPartner)

Angaben zum 1. Lebenspartner.

### 7.7.3.4 Partner2 (TLPartner)

Angaben zum 2. Lebenspartner.

### 7.7.3.5 Begründung (TBegründung)

Angaben zur Lebenspartnerschaft.

### 7.7.3.6 ArtAufloesung (TArtAufloesungLP)

### 7.7.3.7 AufloesungEntscheidung (TAufloesungEntscheidung)

Angaben zur Auflösung der Lebenspartnerschaft durch gerichtliche Entscheidung.



#### **7.7.3.8 TodPartner1 (TTodPartner)**

Tod des 1. Lebenspartners.

#### **7.7.3.9 TodesErklPartner1 (xs:date)**

Beschlussdatum bei Todeserklärung des 1. Partners.

#### **7.7.3.10 TodesFestPartner1 (xs:date)**

Beschlussdatum bei gerichtlicher Feststellung der Todeszeit des 1. Partners.

#### **7.7.3.11 TodesFestPartner1Zeit (xs:time)**

Festgestellte Todeszeit.

#### **7.7.3.12 AufhTodesErklPartner1 (xs:date)**

Beschlussdatum bei Aufhebung der Todeserklärung des 1. Partners.

#### **7.7.3.13 TodPartner2 (TTodPartner)**

Tod des 2. Lebenspartners.

#### **7.7.3.14 TodesErklPartner2 (xs:date)**

Beschlussdatum bei Todeserklärung des 2. Partners.

#### **7.7.3.15 TodesFestPartner2 (xs:date)**

Beschlussdatum bei gerichtlicher Feststellung der Todeszeit des 2. Partners.

#### **7.7.3.16 TodesFestPartner2Zeit (xs:time)**

Festgestellte Todeszeit.

#### **7.7.3.17 AufhTodesErklPartner2 (xs:date)**

Beschlussdatum bei Aufhebung der Todeserklärung des 1. Partners.

#### **7.7.3.18 NameNachAuflPartner1 (TNamen)**

Angaben zum Namen des 1. Lebenspartners nach Auflösung der Lebenspartnerschaft.

#### **7.7.3.19 NameNachAuflPartner2 (TNamen)**

Angaben zum Namen des 2. Lebenspartners nach Auflösung der Lebenspartnerschaft.

#### **7.7.3.20 AenderungsInfo (TAenderungsInfo)**

Angaben zu den Datenfeldern, die wegen einer Folgebeurkundung gegenüber dem vorherigen Zustand geändert wurden.

### **7.7.4 SURkundlTeil**

Globales Element: **SURkundlTeil**

Dieses Element enthält die Angaben des urkundlichen Teils eines Eintrags im Sterberegister.

Abbildung 7.30. SURkundlTeil

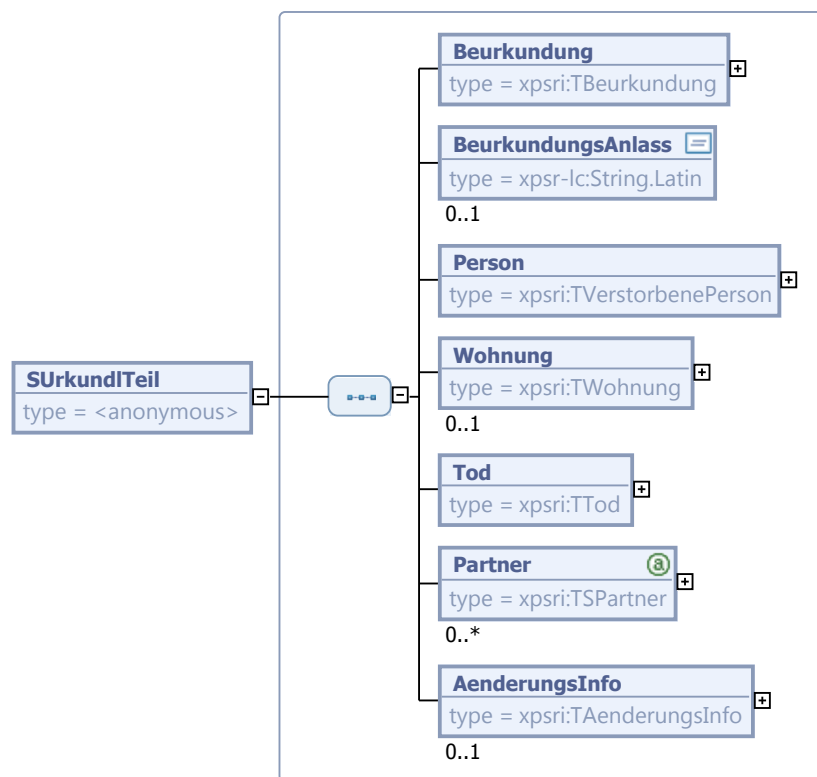

Kindelemente von SURkundlTeil				
Kindelement	Typ	Häufigkeit	Referenz	Seite
Beurkundung	TBeurkundung	1	<a href="#">Abschnitt 7.3.1</a>	150 *
BeurkundungsAnlass	String.Latin	0..1	<a href="#">C.1</a> *	
Person	TVerstorbenePerson	1	<a href="#">Abschnitt 7.6.1</a>	176 *
Wohnung	TWohnung	0..1	<a href="#">Abschnitt 7.6.2</a>	177 *
Tod	TTod	1	<a href="#">Abschnitt 7.6.3</a>	179 *
Partner	TSPartner	0..n	<a href="#">Abschnitt 7.6.4</a>	182 *
AenderungsInfo	TAenderungsInfo	0..1	<a href="#">Abschnitt 7.2.3</a>	149 *

#### 7.7.4.1 Beurkundung (TBeurkundung)

Angaben zur Beurkundung.

#### 7.7.4.2 BeurkundungsAnlass (String.Latin)

Anlass der Beurkundung.

Das Feld ist optional, es wird jedoch empfohlen, den Anlass der Beurkundung immer einzutragen.

#### 7.7.4.3 Person (TVerstorbenePerson)

Angaben zur verstorbenen Person.

#### 7.7.4.4 Wohnung (TWohnung)

Angaben zur verstorbenen Person, Anschrift.

### 7.7.4.5 Tod (TTod)

Angaben zum Sterbefall.

### 7.7.4.6 Partner (TSPartner)

Angaben zum Ehe- oder Lebenspartner der verstorbenen Person.

### 7.7.4.7 AenderungsInfo (TAenderungsInfo)

Angaben zu den Datenfeldern, die wegen einer Folgebeurkundung gegenüber dem vorherigen Zustand geändert wurden.

## 7.8 Typen für Hinweise zum Geburtseintrag

### 7.8.1 TAuflösungTod

Typ: **TAuflösungTod**

Die Ehe oder Lebenspartnerschaft kann auch durch Tod eines der Partner aufgelöst werden. Nach Auflösung der Ehe oder Lebenspartnerschaft wird auch noch der Tod des anderen Partners eingetragen. Diese Angaben finden sich in diesem Typ.

Zusätzlich zu den Angaben zum Sterbeeintrag, kann auch noch der `LetzterTag` angegeben werden.

Abbildung 7.31. TAuflösungTod

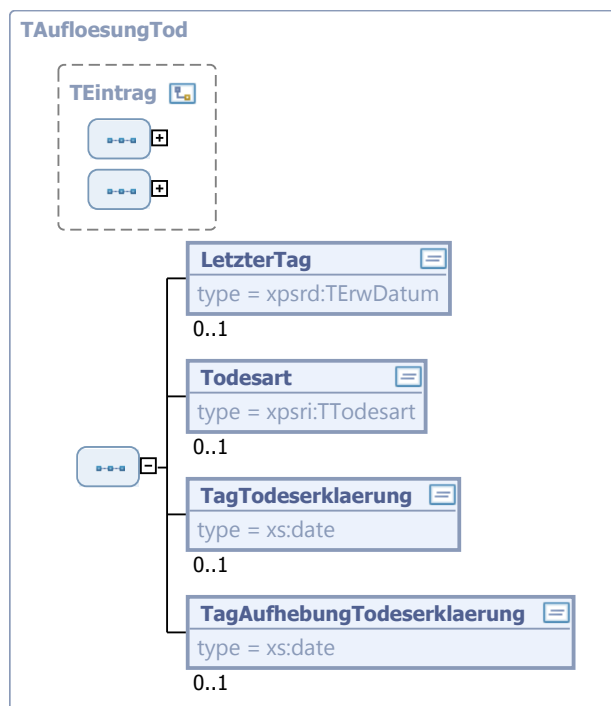

Dieser Typ ist eine Erweiterung des Basistyps **TEintrag** (siehe [Abschnitt 7.3.5 auf Seite 155](#)).

Kindelemente von TAuflösungTod				
Kindelement	Typ	Häufigkeit	Referenz	Seite
LetzterTag	TErwDatum	0..1	<a href="#">Abschnitt 6.1.1</a>	97 *

Kindelemente von <b>TAufloesungTod</b>				
Kindelement	Typ	Häufigkeit	Referenz	Seite
Todesart	<b>TTodesart</b>	0..1	<a href="#">Abschnitt 7.1.3</a>	145 *
TagTodeserklaerung	<b>xs:date</b>	0..1		
TagAufhebungTodeser- klaerung	<b>xs:date</b>	0..1		

### 7.8.1.1 LetzterTag (TErwDatum)

Letzter Tag, an dem die verstorbene Person zuletzt gesehen wurde.

### 7.8.1.2 Todesart (TTodesart)

Art des Todes.

### 7.8.1.3 TagTodeserklaerung (xs:date)

Beschlussdatum der Todeserklärung.

### 7.8.1.4 TagAufhebungTodeserklaerung (xs:date)

Beschlussdatum der Aufhebung der Todeserklärung.

### 7.8.1.5 Verwendung des Typs in Nachrichten:

Keine Verwendung

## 7.8.2 TEheLPKind

Typ: **TEheLPKind**

Dieser Typ beschreibt die Angaben zu einer Ehe oder Lebenspartnerschaft der im Geburtenregister eingetragenen Person.

Abbildung 7.32. TEheLPKind

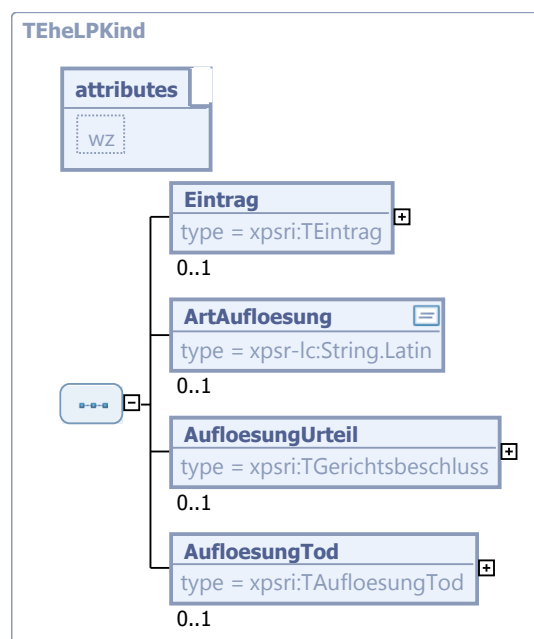

Kindelemente von TEheLPKind				
Kindelement	Typ	Häufigkeit	Referenz	Seite
Eintrag	TEintrag	0..1	<a href="#">Abschnitt 7.3.5</a>	155 *
ArtAufloesung	String.Latin	0..1	<a href="#">C.1</a> *	
AufloesungUrteil	TGerichtsbeschluss	0..1	<a href="#">Abschnitt 7.3.8</a>	158 *
AufloesungTod	TAufloesungTod	0..1	<a href="#">Abschnitt 7.8.1</a>	193 *
Attribut von TEheLPKind				
Attribut	Typ	Erforderlich	Referenz	Seite
wz	xs:unsignedInt			

### 7.8.2.1 Eintrag (TEintrag)

Verweis auf die Beurkundung der Eheschließung, bzw. der Begründung der Lebenspartnerschaft.

### 7.8.2.2 ArtAufloesung (String.Latin)

Art der Auflösung der Ehe oder Lebenspartnerschaft.

### 7.8.2.3 AufloesungUrteil (TGerichtsbeschluss)

Verweis auf eine gerichtliche Entscheidung zur Auflösung dieser Ehe oder Lebenspartnerschaft das Kindes.

### 7.8.2.4 AufloesungTod (TAufloesungTod)

Verweis auf den Sterbeeintrag bei Auflösung der Ehe oder Lebenspartnerschaft durch Tod des Partners.

### 7.8.2.5 wz (xs:unsignedInt)

Gibt an, um die wievielte Ehe bzw. Partnerschaft es sich handelt, wobei die erste Ehe oder Lebenspartnerschaft den Wert 1, die zweite den Wert 2 hat usw.

### 7.8.2.6 Verwendung des Typs in Nachrichten:

Keine Verwendung

## 7.8.3 TGeburtKindDesKindes

Typ: TGeburtKindDesKindes

Dieser Typ beschreibt die Angaben zu einem Kind der im Geburtenregister eingetragenen Person.

Abbildung 7.33. TGeburtKindDesKindes

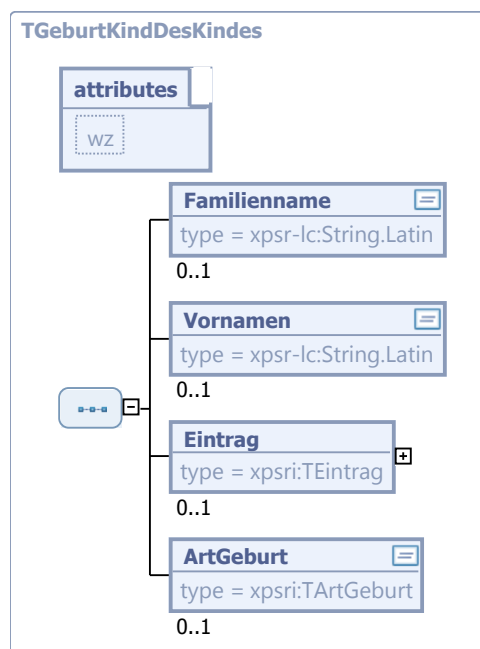

Kindelemente von TGeburtKindDesKindes				
Kindelement	Typ	Häufigkeit	Referenz	Seite
Familienname	String.Latin	0..1	<a href="#">C.1</a> *	
Vornamen	String.Latin	0..1	<a href="#">C.1</a> *	
Eintrag	TEintrag	0..1	<a href="#">Abschnitt 7.3.5</a>	<a href="#">155</a> *
ArtGeburt	TArtGeburt	0..1	<a href="#">Abschnitt 7.1.2</a>	<a href="#">144</a> *
Attribut von TGeburtKindDesKindes				
Attribut	Typ	Erforderlich	Referenz	Seite
wz	xs:unsignedInt			

### 7.8.3.1 Familienname (String.Latin)

Familienname des Kindes.

### 7.8.3.2 Vornamen (String.Latin)

Vorname des Kindes.

### 7.8.3.3 Eintrag (TEintrag)

Verweis auf den Geburtseintrag des Kindes.

### 7.8.3.4 ArtGeburt (TArtGeburt)

Art der Geburt.

**Bemerkung:** Diese Angabe ist hier als optional gekennzeichnet. Der Grund besteht darin, dass in der Version 1.0 der Spezifikation davon ausgegangen wurde, dass Totgeburten nicht mitgeteilt und in die Hinweise eingetragen werden, die Angabe also nicht erforderlich ist. Da die Praxis jedoch anders verfährt, wird empfohlen, die Art der Geburt *stets* anzugeben.

### 7.8.3.5 wz (xs:unsignedInt)

Gibt an, um das wievielte Kind es sich handelt.

### 7.8.3.6 Verwendung des Typs in Nachrichten:

Keine Verwendung

## 7.8.4 TTestamentsverzeichnis

Typ: **TTestamentsverzeichnis**

Dieser Typ beschreibt die Angaben zum Testamentsverzeichnis.

Abbildung 7.34. TTestamentsverzeichnis

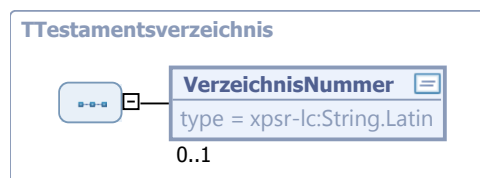

Kindelement von TTestamentsverzeichnis				
Kindelement	Typ	Häufigkeit	Referenz	Seite
VerzeichnisNummer	<code>String.Latin</code>	0..1	<a href="#">C.1</a> *	

### 7.8.4.1 VerzeichnisNummer (String.Latin)

Testamentsverzeichnisnummer.

### 7.8.4.2 Verwendung des Typs in Nachrichten:

Keine Verwendung

## 7.8.5 TEintragTod

Typ: **TEintragTod**

Dieser Typ beschreibt die Angaben zum Sterbeeintrag der im Geburtenregister beurkundeten Person.

Abbildung 7.35. TEintragTod

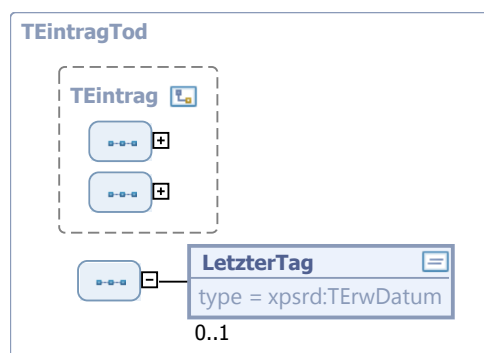

Dieser Typ ist eine Erweiterung des Basistyps **TEintrag** (siehe [Abschnitt 7.3.5 auf Seite 155](#)).

Kindelement von TEintragTod				
Kindelement	Typ	Häufigkeit	Referenz	Seite
LetzterTag	TErwDatum	0..1	<a href="#">Abschnitt 6.1.1</a>	97 *

### 7.8.5.1 LetzterTag (TErwDatum)

Letzter Tag, an dem die verstorbene Person zuletzt lebend gesehen wurde.

### 7.8.5.2 Verwendung des Typs in Nachrichten:

Keine Verwendung

## 7.9 Typen für Hinweise zum Ehe- oder Lebenspartner-schaftseintrag

### 7.9.1 TBestimmungName

Typ: **TBestimmungName**

Dieser Typ beschreibt die Angaben zur Namensbestimmung bei der Eheschließung oder Begründung einer Lebenspartnerschaft.

Abbildung 7.36. TBestimmungName

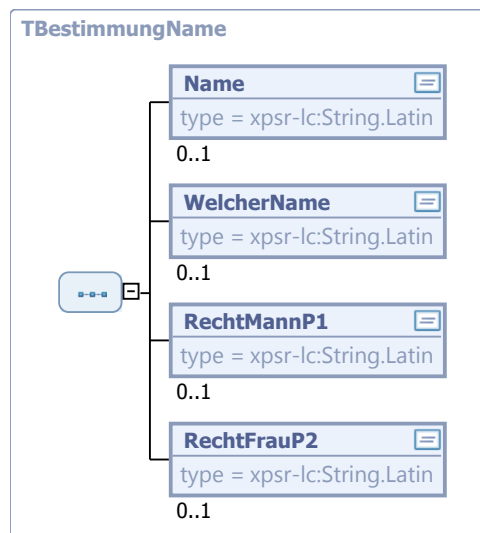

Kindelemente von TBestimmungName				
Kindelement	Typ	Häufigkeit	Referenz	Seite
Name	<b>String.Latin</b>	0..1	<a href="#">C.1</a> *	
WelcherName	<b>String.Latin</b>	0..1	<a href="#">C.1</a> *	
RechtMannP1	<b>String.Latin</b>	0..1	<a href="#">C.1</a> *	



Kindelemente von TBestimmungName				
Kindelement	Typ	Häufigkeit	Referenz	Seite
RechtFrauP2	String.Latin	0..1	C.1 *	

#### 7.9.1.1 Name (String.Latin)

Name, der zum Ehe- oder Partnerschaftsnamen bestimmt wurde.

#### 7.9.1.2 welcherName (String.Latin)

Angabe welcher der Namen der Partner zum Ehe- bzw. Partnerschaftsnamen bestimmt wurde.

#### 7.9.1.3 RechtMannP1 (String.Latin)

Angabe nach welchem Recht, die Partner den Ehe- oder Partnerschaftsnamen bestimmt haben.

#### 7.9.1.4 RechtFrauP2 (String.Latin)

Angabe nach welchem Recht, die Partner den Ehe- oder Partnerschaftsnamen bestimmt haben.

#### 7.9.1.5 Verwendung des Typs in Nachrichten:

Keine Verwendung

## 7.10 Typen für Hinweise zum Sterbeeintrag

### 7.10.1 TEintragEhe

Typ: **TEintragEhe**

Dieser Typ erweitert **TEintrag** um den Führungsort des Heiratsbuchs.

Der Typ enthält den Verweis auf die Beurkundung der Eheschließung, Datum und Ort der Eheschließung, sowie den Führungsort des Heiratseintrags.

**Abbildung 7.37. TEintragEhe**

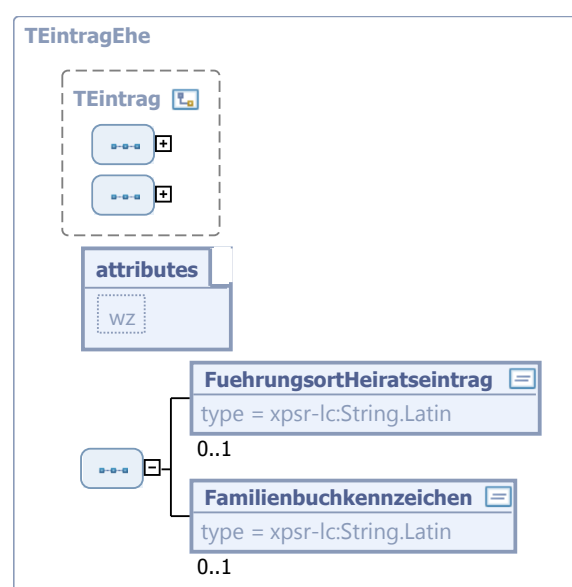

Dieser Typ ist eine Erweiterung des Basistyps **TEintrag** (siehe [Abschnitt 7.3.5 auf Seite 155](#)).

Kindelemente von <b>TEintragEhe</b>				
Kindelement	Typ	Häufigkeit	Referenz	Seite
FuehrungsortHeiratseintrag	<code>String.Latin</code>	0..1	<a href="#">C.1</a> *	
Familienbuchkennzeichen	<code>String.Latin</code>	0..1	<a href="#">C.1</a> *	
Attribut von <b>TEintragEhe</b>				
Attribut	Typ	Erforderlich	Referenz	Seite
wz	<code>xs:unsignedInt</code>			

#### 7.10.1.1 FuehrungsortHeiratseintrag (`String.Latin`)

Führungsort des Heiratseintrags.

#### 7.10.1.2 Familienbuchkennzeichen (`String.Latin`)

Familienbuchkennzeichen.

#### 7.10.1.3 wz (`xs:unsignedInt`)

Wiederholungszähler, der die Nummer der Ehe angibt.

#### 7.10.1.4 Verwendung des Typs in Nachrichten:

Keine Verwendung

### 7.10.2 **TEintragLP**

Typ: **TEintragLP**

Dieser Typ enthält die Angaben zum Eintrag einer Lebenspartnerschaft.

Der Typ enthält den Verweis auf die Beurkundung der Lebenspartnerschaft und Datum und Ort der Lebenspartnerschaft.

**Abbildung 7.38. TEintragLP**

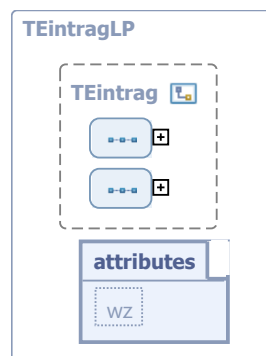

Dieser Typ ist eine Erweiterung des Basistyps **TEintrag** (siehe [Abschnitt 7.3.5 auf Seite 155](#)).

Attribut von <b>TEintragLP</b>				
Attribut	Typ	Erforderlich	Referenz	Seite
wz	<b>xs:unsignedInt</b>			

#### 7.10.2.1 wz (**xs:unsignedInt**)

Wiederholungszähler, der die Nummer der Lebenspartnerschaft angibt.

#### 7.10.2.2 Verwendung des Typs in Nachrichten:

Keine Verwendung

## 7.11 Elemente für den Hinweisteil

### 7.11.1 GHinweise

Globales Element: **GHinweise**

Dieses Element enthält die Hinweise zum Geburtseintrag.

Die Zählung der wz in den beiden Subelementen **Ehegatte** und **Lebenspartner** erfolgt entsprechend der historischen Aufeinanderfolge von Ehen bzw. Lebenspartnerschaften, so dass die Zählung ggf. beide Elemente einschließt.

Bei den Hinweisen zu den Eltern wird bei einer Adoption so verfahren wie im urkundlichen Teil, siehe [7.7.1](#).

Abbildung 7.39. GHinweise

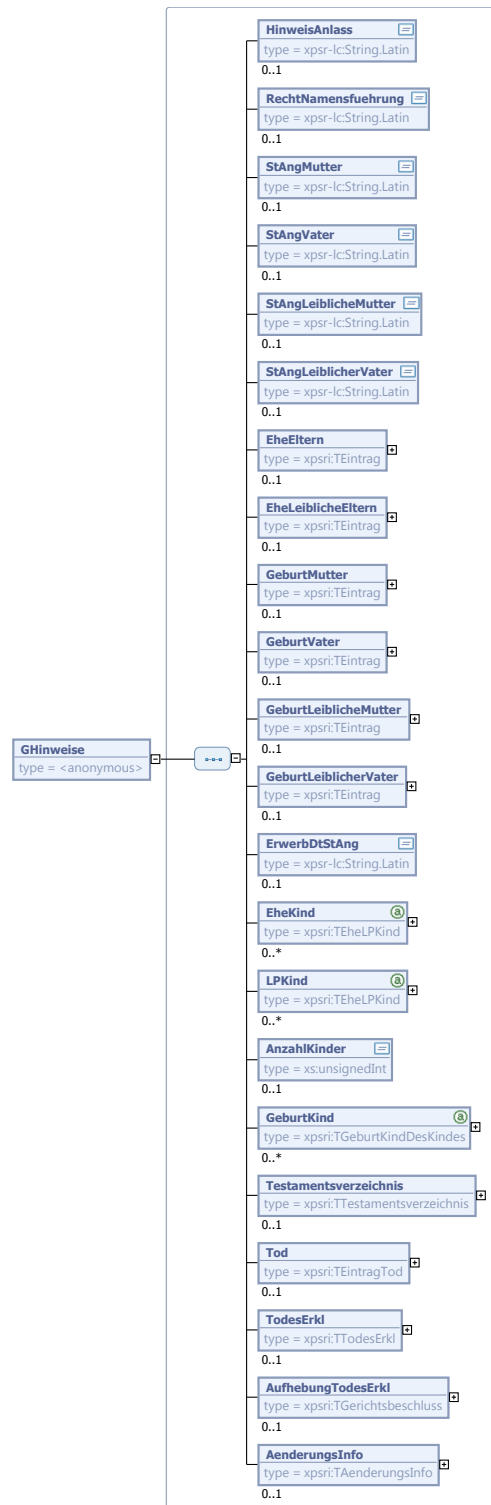

Kindelemente von GHinweise				
Kindelement	Typ	Häufigkeit	Referenz	Seite
HinweisAnlass	String.Latin	0..1	C.1 *	
RechtNamensfuehrung	String.Latin	0..1	C.1 *	
StAngMutter	String.Latin	0..1	C.1 *	
StAngVater	String.Latin	0..1	C.1 *	
StAngLeiblicheMutter	String.Latin	0..1	C.1 *	
StAngLeiblicherVater	String.Latin	0..1	C.1 *	
EheEltern	TEintrag	0..1	Abschnitt 7.3.5	155 *
EheLeiblicheEltern	TEintrag	0..1	Abschnitt 7.3.5	155 *
GeburtMutter	TEintrag	0..1	Abschnitt 7.3.5	155 *
GeburtVater	TEintrag	0..1	Abschnitt 7.3.5	155 *
GeburtLeiblicheMutter	TEintrag	0..1	Abschnitt 7.3.5	155 *
GeburtLeiblicherVater	TEintrag	0..1	Abschnitt 7.3.5	155 *
ErwerbDtStAng	String.Latin	0..1	C.1 *	
EheKind	TEheLPKind	0..n	Abschnitt 7.8.2	194 *
LPKind	TEheLPKind	0..n	Abschnitt 7.8.2	194 *
AnzahlKinder	xs:unsignedInt	0..1		
GeburtKind	TGeburtKindDesKindes	0..n	Abschnitt 7.8.3	195 *
Testamentsverzeichnis	TTestamentsverzeichnis	0..1	Abschnitt 7.8.4	197 *
Tod	TEintragTod	0..1	Abschnitt 7.8.5	197 *
TodesErkl	TTodesErkl	0..1	Abschnitt 7.3.10	159 *
AufhebungTodesErkl	TGerichtsbeschluss	0..1	Abschnitt 7.3.8	158 *
AenderungsInfo	TAenderungsInfo	0..1	Abschnitt 7.2.3	149 *

#### 7.11.1.1 HinweisAnlass (String.Latin)

Anlass des Eintrags des Hinweises.

Das Feld ist optional, es wird jedoch empfohlen, den Anlass für den Hinweis immer einzutragen.

#### 7.11.1.2 RechtNamensfuehrung (String.Latin)

Recht der Namensführung des Kindes.

#### 7.11.1.3 StAngMutter (String.Latin)

Staatsangehörigkeit der Mutter.

#### 7.11.1.4 StAngVater (String.Latin)

Staatsangehörigkeit der Vaters.

#### 7.11.1.5 StAngLeiblicheMutter (String.Latin)

Staatsangehörigkeit der leiblichen Mutter.

#### **7.11.1.6 StAngLeiblicherVater (String.Latin)**

Staatsangehörigkeit des leiblichen Vaters.

#### **7.11.1.7 EheEltern (TEintrag)**

Eheschließung der Eltern.

#### **7.11.1.8 EheLeiblicheEltern (TEintrag)**

Eheschließung der leiblichen Eltern.

#### **7.11.1.9 GeburtMutter (TEintrag)**

Geburtseintrag der Mutter.

#### **7.11.1.10 GeburtVater (TEintrag)**

Geburtseintrag des Vaters.

#### **7.11.1.11 GeburtLeiblicheMutter (TEintrag)**

Geburtseintrag der leiblichen Mutter.

#### **7.11.1.12 GeburtLeiblicherVater (TEintrag)**

Geburtseintrag des leiblichen Vaters.

#### **7.11.1.13 ErwerbDtStAng (String.Latin)**

Deutsche Staatsangehörigkeit (Nur Erwerb nach § 4 Abs. 3 StAG).

#### **7.11.1.14 EheKind (TEheLPKind)**

Ehe des Kindes.

#### **7.11.1.15 LPKind (TEheLPKind)**

Lebenspartnerschaft des Kindes.

#### **7.11.1.16 AnzahlKinder (xs:unsignedInt)**

Anzahl der Kinder des Kindes.

#### **7.11.1.17 GeburtKind (TGeburtKindDesKindes)**

Kind des Kindes.

#### **7.11.1.18 Testamentsverzeichnis (TTestamentsverzeichnis)**

Testamentsverzeichnis.

#### **7.11.1.19 Tod (TEintragTod)**

Tod des Kindes.

#### **7.11.1.20 TodesErkl (TTodesErkl)**

Todeserklärung / Gerichtliche Feststellung der Todeszeit des Kindes.

#### **7.11.1.21 AufhebungTodesErkl (TGerichtsbeschluss)**

Aufhebung der Todeserklärung des Kindes.

#### **7.11.1.22 AenderungsInfo (TAenderungsInfo)**

Angaben zu den Datenfeldern, die wegen einer Hinweisänderung gegenüber dem vorherigen Zustand geändert wurden.

### **7.11.2 EHinweise**

Globales Element: **EHinweise**

Dieses Element enthält die Hinweise zum Eintrag im Eheregister.

Abbildung 7.40. EHinweise

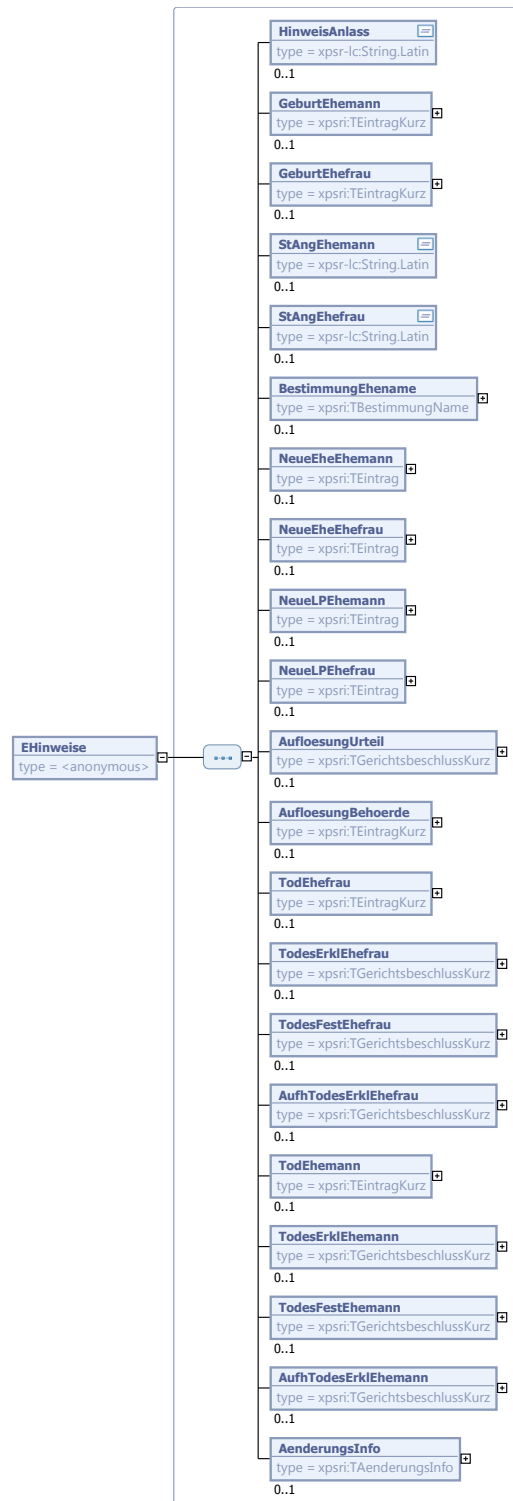



Kindelemente von EHinweise				
Kindelement	Typ	Häufigkeit	Referenz	Seite
HinweisAnlass	String.Latin	0..1	C.1 *	
GeburtEhemann	TEintragKurz	0..1	Abschnitt 7.3.4	154 *
GeburtEhefrau	TEintragKurz	0..1	Abschnitt 7.3.4	154 *
StAngEhemann	String.Latin	0..1	C.1 *	
StAngEhefrau	String.Latin	0..1	C.1 *	
BestimmungEhename	TBestimmungName	0..1	Abschnitt 7.9.1	198 *
NeueEheEhemann	TEintrag	0..1	Abschnitt 7.3.5	155 *
NeueEheEhefrau	TEintrag	0..1	Abschnitt 7.3.5	155 *
NeueLPEhemann	TEintrag	0..1	Abschnitt 7.3.5	155 *
NeueLPEhefrau	TEintrag	0..1	Abschnitt 7.3.5	155 *
AufloesungUrteil	TGerichtsbeschlussKurz	0..1	Abschnitt 7.3.7	157 *
AufloesungBehoerde	TEintragKurz	0..1	Abschnitt 7.3.4	154 *
TodEhefrau	TEintragKurz	0..1	Abschnitt 7.3.4	154 *
TodesErklEhefrau	TGerichtsbeschlussKurz	0..1	Abschnitt 7.3.7	157 *
TodesFestEhefrau	TGerichtsbeschlussKurz	0..1	Abschnitt 7.3.7	157 *
AufhTodesErklEhefrau	TGerichtsbeschlussKurz	0..1	Abschnitt 7.3.7	157 *
TodEhemann	TEintragKurz	0..1	Abschnitt 7.3.4	154 *
TodesErklEhemann	TGerichtsbeschlussKurz	0..1	Abschnitt 7.3.7	157 *
TodesFestEhemann	TGerichtsbeschlussKurz	0..1	Abschnitt 7.3.7	157 *
AufhTodesErklEhemann	TGerichtsbeschlussKurz	0..1	Abschnitt 7.3.7	157 *
AenderungsInfo	TAenderungsInfo	0..1	Abschnitt 7.2.3	149 *

### 7.11.2.1 HinweisAnlass (String.Latin)

Anlass des Eintrags des Hinweises.

Das Feld ist optional, es wird jedoch empfohlen, den Anlass für den Hinweis immer einzutragen.

### 7.11.2.2 GeburtEhemann (TEintragKurz)

Geburtseintrag des Ehemannes.

### 7.11.2.3 GeburtEhefrau (TEintragKurz)

Geburtseintrag der Ehefrau.

### 7.11.2.4 StAngEhemann (String.Latin)

Staatsangehörigkeit des Ehemannes.

### 7.11.2.5 StAngEhefrau (String.Latin)

Staatsangehörigkeit der Ehefrau.

### 7.11.2.6 BestimmungEhename (TBestimmungName)

Angaben zur Ehenamenswahl.

#### **7.11.2.7 NeueEheEhemann (TEintrag)**

Wiederverheiratung des Ehemannes.

#### **7.11.2.8 NeueEheEhefrau (TEintrag)**

Wiederverheiratung der Ehefrau.

#### **7.11.2.9 NeueLPEhemann (TEintrag)**

Lebenspartnerschaft des Ehemannes.

#### **7.11.2.10 NeueLPEhefrau (TEintrag)**

Lebenspartnerschaft der Ehefrau.

#### **7.11.2.11 AufloesungUrteil (TGerichtsbeschlussKurz)**

Auflösung der Ehe durch Entscheidung.

#### **7.11.2.12 AufloesungBehoerde (TEintragKurz)**

Eintrag zur Auflösung der Ehe.

#### **7.11.2.13 TodEhefrau (TEintragKurz)**

Tod der Ehefrau.

#### **7.11.2.14 TodesErklEhefrau (TGerichtsbeschlussKurz)**

Todeserklärung der Ehefrau.

#### **7.11.2.15 TodesFestEhefrau (TGerichtsbeschlussKurz)**

Gerichtliche Feststellung der Todeszeit der Ehefrau.

#### **7.11.2.16 AufhTodesErklEhefrau (TGerichtsbeschlussKurz)**

Aufhebung der Todeserklärung der Ehefrau.

#### **7.11.2.17 TodEhemann (TEintragKurz)**

Tod des Ehemannes.

#### **7.11.2.18 TodesErklEhemann (TGerichtsbeschlussKurz)**

Todeserklärung des Ehemannes.

#### **7.11.2.19 TodesFestEhemann (TGerichtsbeschlussKurz)**

Gerichtliche Feststellung der Todeszeit des Ehemannes.

#### **7.11.2.20 AufhTodesErklEhemann (TGerichtsbeschlussKurz)**

Aufhebung der Todeserklärung des Ehemannes.

#### **7.11.2.21 AenderungsInfo (TAenderungsInfo)**

Angaben zu den Datenfeldern, die wegen einer Hinweisänderung gegenüber dem vorherigen Zustand geändert wurden.

### **7.11.3 LHinweise**

Globales Element: **LHinweise**

Dieses Element enthält die Hinweise zum Eintrag im Lebenspartnerschaftsregister.

Abbildung 7.41. LHinweise

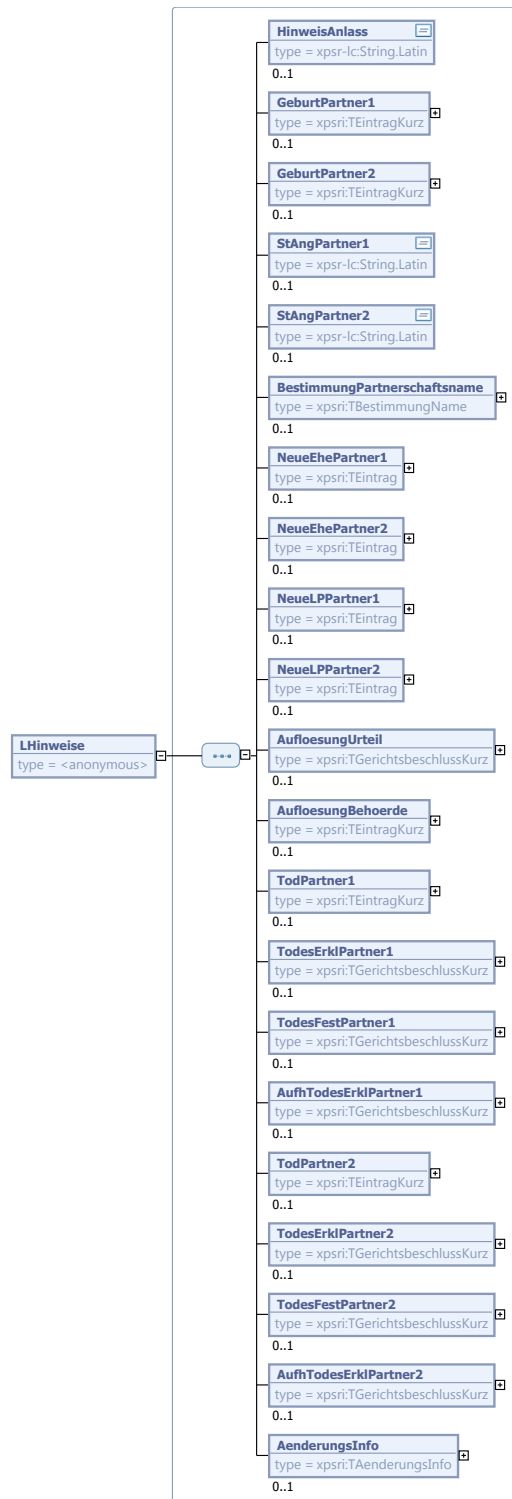

Kindelemente von LHinweise				
Kindelement	Typ	Häufigkeit	Referenz	Seite
HinweisAnlass	String.Latin	0..1	C.1 *	
GeburtPartner1	TEintragKurz	0..1	Abschnitt 7.3.4	154 *
GeburtPartner2	TEintragKurz	0..1	Abschnitt 7.3.4	154 *
StAngPartner1	String.Latin	0..1	C.1 *	
StAngPartner2	String.Latin	0..1	C.1 *	
BestimmungPartnerschaftsname	TBestimmungName	0..1	Abschnitt 7.9.1	198 *
NeueEhePartner1	TEintrag	0..1	Abschnitt 7.3.5	155 *
NeueEhePartner2	TEintrag	0..1	Abschnitt 7.3.5	155 *
NeueLPPartner1	TEintrag	0..1	Abschnitt 7.3.5	155 *
NeueLPPartner2	TEintrag	0..1	Abschnitt 7.3.5	155 *
AufloesungUrteil	TGerichtsbeschlussKurz	0..1	Abschnitt 7.3.7	157 *
AufloesungBehoerde	TEintragKurz	0..1	Abschnitt 7.3.4	154 *
TodPartner1	TEintragKurz	0..1	Abschnitt 7.3.4	154 *
TodesErklPartner1	TGerichtsbeschlussKurz	0..1	Abschnitt 7.3.7	157 *
TodesFestPartner1	TGerichtsbeschlussKurz	0..1	Abschnitt 7.3.7	157 *
AufhTodesErklPartner1	TGerichtsbeschlussKurz	0..1	Abschnitt 7.3.7	157 *
TodPartner2	TEintragKurz	0..1	Abschnitt 7.3.4	154 *
TodesErklPartner2	TGerichtsbeschlussKurz	0..1	Abschnitt 7.3.7	157 *
TodesFestPartner2	TGerichtsbeschlussKurz	0..1	Abschnitt 7.3.7	157 *
AufhTodesErklPartner2	TGerichtsbeschlussKurz	0..1	Abschnitt 7.3.7	157 *
AenderungsInfo	TAenderungsInfo	0..1	Abschnitt 7.2.3	149 *

### 7.11.3.1 HinweisAnlass (String.Latin)

Anlass des Eintrags des Hinweises.

Das Feld ist optional, es wird jedoch empfohlen, den Anlass für den Hinweis immer einzutragen.

### 7.11.3.2 GeburtPartner1 (TEintragKurz)

Geburtseintrag des 1. Lebenspartners.

### 7.11.3.3 GeburtPartner2 (TEintragKurz)

Geburtseintrag des 2. Lebenspartners.

### 7.11.3.4 StAngPartner1 (String.Latin)

Staatsangehörigkeit des 1. Lebenspartners.

### 7.11.3.5 StAngPartner2 (String.Latin)

Staatsangehörigkeit des 1. Lebenspartners.

### 7.11.3.6 BestimmungPartnerschaftsname (TBestimmungName)

Angaben zur Wahl des Partnerschaftsnamens.

#### **7.11.3.7 NeueEhePartner1 (TEintrag)**

Neue Ehe 1. Lebenspartner.

#### **7.11.3.8 NeueEhePartner2 (TEintrag)**

Neue Ehe 2. Lebenspartner.

#### **7.11.3.9 NeueLPPartner1 (TEintrag)**

Neue Lebenspartnerschaft 1. Lebenspartner.

#### **7.11.3.10 NeueLPPartner2 (TEintrag)**

Neue Lebenspartnerschaft 2. Lebenspartner.

#### **7.11.3.11 AufloesungUrteil (TGerichtsbeschlussKurz)**

Auflösung der Lebenspartnerschaft durch Entscheidung.

#### **7.11.3.12 AufloesungBehoerde (TEintragKurz)**

Eintrag zur Auflösung der Lebenspartnerschaft.

#### **7.11.3.13 TodPartner1 (TEintragKurz)**

Tod des 1. Partners.

#### **7.11.3.14 TodesErklPartner1 (TGerichtsbeschlussKurz)**

Todeserklärung des 1. Lebenspartners.

#### **7.11.3.15 TodesFestPartner1 (TGerichtsbeschlussKurz)**

Gerichtliche Feststellung der Todeszeit des 1. Lebenspartners.

#### **7.11.3.16 AufhTodesErklPartner1 (TGerichtsbeschlussKurz)**

Aufhebung der Todeserklärung des 1. Lebenspartners.

#### **7.11.3.17 TodPartner2 (TEintragKurz)**

Tod des 2. Partners.

#### **7.11.3.18 TodesErklPartner2 (TGerichtsbeschlussKurz)**

Todeserklärung des 2. Lebenspartners.

#### **7.11.3.19 TodesFestPartner2 (TGerichtsbeschlussKurz)**

Gerichtliche Feststellung der Todeszeit des 2. Lebenspartners.

#### **7.11.3.20 AufhTodesErklPartner2 (TGerichtsbeschlussKurz)**

Aufhebung der Todeserklärung des 1. Lebenspartners.

### 7.11.3.21 AenderungsInfo (TAenderungsInfo)

Angaben zu den Datenfeldern, die wegen einer Hinweisänderung gegenüber dem vorherigen Zustand geändert wurden..

## 7.11.4 SHinweise

Globales Element: **SHinweise**

Dieses Element enthält die Hinweise zum Sterbeeintrag.

Abbildung 7.42. SHinweise

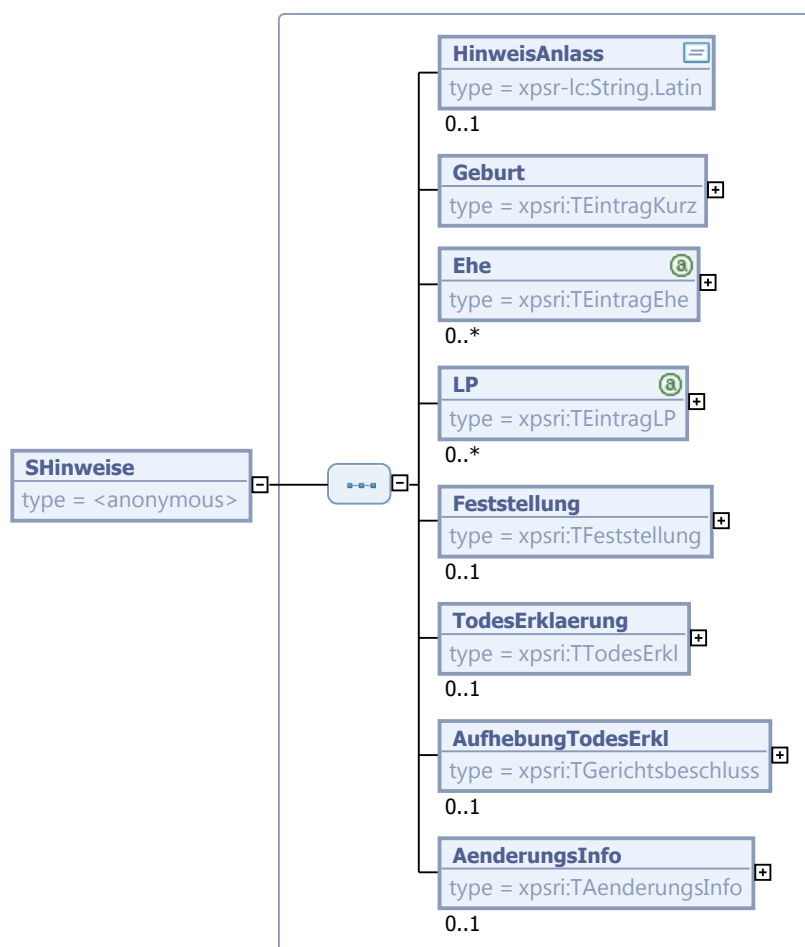

Kindelemente von SHinweise				
Kindelement	Typ	Häufigkeit	Referenz	Seite
HinweisAnlass	<code>String.Latin</code>	0..1	C.1 *	
Geburt	<code>TEintragKurz</code>	1	Abschnitt 7.3.4	154 *
Ehe	<code>TEintragEhe</code>	0..n	Abschnitt 7.10.1	199 *
LP	<code>TEintragLP</code>	0..n	Abschnitt 7.10.2	200 *
Feststellung	<code>TFeststellung</code>	0..1	Abschnitt 7.3.9	158 *
TodesErklaerung	<code>TTodesErkl</code>	0..1	Abschnitt 7.3.10	159 *

Kindelemente von SHinweise				
Kindelement	Typ	Häufigkeit	Referenz	Seite
AufhebungTodesErkl	TGerichtsbeschluss	0..1	<a href="#">Abschnitt 7.3.8</a>	158 *
AenderungsInfo	TAenderungsInfo	0..1	<a href="#">Abschnitt 7.2.3</a>	149 *

#### 7.11.4.1 HinweisAnlass (String.Latin)

Anlass des Eintrags des Hinweises.

Das Feld ist optional, es wird jedoch empfohlen, den Anlass für den Hinweis immer einzutragen.

#### 7.11.4.2 Geburt (TEintragKurz)

Geburtseintrag der verstorbenen Person.

#### 7.11.4.3 Ehe (TEintragEhe)

Ehe des Verstorbenen.

#### 7.11.4.4 LP (TEintragLP)

Lebenspartnerschaft des Verstorbenen.

#### 7.11.4.5 Feststellung (TFeststellung)

Gerichtliche Feststellung der Todeszeit.

#### 7.11.4.6 TodesErklaerung (TTodesErkl)

Todeserklärung.

#### 7.11.4.7 AufhebungTodesErkl (TGerichtsbeschluss)

Aufhebung der Todeserklärung.

#### 7.11.4.8 AenderungsInfo (TAenderungsInfo)

Angaben zu den Datenfeldern, die wegen einer Hinweisänderung gegenüber dem vorherigen Zustand geändert wurden.



## 8 Webservices

In diesem Kapitel werden die Webservices beschrieben, mit denen der Nachrichtenaustausch zwischen dem Fach- und dem Registerverfahren ausgeführt werden kann. Die XPSR-Spezifikation schreibt eine Umsetzung als Webservice nicht vor, empfiehlt dies aber.

Die Webservices werden in der WSDL-Datei `xpersonenstandsregister-wsregister_1_5.wsdl` definiert.

### Überprüfungen bei allen Webservices

Bei allen Methoden werden folgende Überprüfungen gemacht:

- Die Parameter der Methoden müssen dem Schema entsprechen. Ist dies nicht der Fall, hängt die Reaktion vom Registerverfahren ab, d.h. es entsteht eine Exception entsprechend der vom Registerverfahren verwendeten Schemaprüfung.
- Die Inhalte von `Berechtigungsnachweis` in `TAufrufInfo` (siehe [5.1.1](#)) müssen den Zugriff auf den Webservice legitimieren. Wenn nicht erfüllt, entsteht `CredentialInvalidException`, siehe [5.5.3](#).
- Der Aufrufer, identifiziert durch `MandantId` und `UserName` in `AufrufInfo` (siehe [5.1.1](#)), muss über die Berechtigung gemäß §14 PStV oder bei rein technischen Methoden die jeweils angegebene Berechtigung verfügen, die Methode mit den angegebenen Daten ausführen zu dürfen. Wenn nicht erfüllt, entsteht `NotAuthorizedException`, siehe [5.5.4](#).

Bei allen Methoden kann folgende Exception auftreten:

- Bei der Bearbeitung der Methode ist ein interner technischer Fehler des Registerverfahrens aufgetreten, der in der Regel nur durch einen Administrator des Registerverfahrens behoben werden kann. In diesem Fall entsteht `TechnicalException`, siehe [5.5.2](#).

Diese Exception wird auch verwendet, wenn der Betrieb des Registerverfahrens nur eingeschränkt oder mit verminderter Geschwindigkeit möglich ist, etwa weil vom Registerverfahren verwendete Drittsysteme nicht erreichbar sind. Die in der Exception enthaltene Information des Registerverfahrens sollte in diesem Fall ausdrücken, dass das Problem im Registerverfahren der Administration bereits bekannt ist und an einer Lösung gearbeitet wird.

Bei allen Methoden, die den Inhalt des Registers betreffen, kann folgende Exception auftreten:

- Erhält das Registerverfahren Dokumente oder Nachrichten, die Voraussetzungen nicht erfüllen. entsteht `SemanticException`, siehe [5.5.5](#).

Mit dieser Exception sendet das Registerverfahren eine Meldung, die dem Benutzer im Fachverfahren angezeigt wird. Diese Meldung soll in verständlicher und präziser Weise angeben, welches inhaltliche Problem vorliegt, damit der Benutzer die Möglichkeit zur Korrektur hat.

## 8.1 Technische Methoden

### 8.1.1 GetServerInfo

Informationen über den Server abfragen.

**Signatur.**

```
TServerInfo GetServerInfo( TAufrufInfo AufrufInfo )  
    throws TechnicalException, CredentialInvalidException,  
           NotAuthorizedException
```

**Parameter.**

- AufrufInfo (siehe [5.1.1](#)).

**Voraussetzungen.**

- Gültiges Benutzerkonto.

**Ergebnisse.**

- Der Aufrufer erhält Ergebnis als TServerInfo (siehe [5.1.2](#)).

### 8.1.2 IsServerInTestmode

Ermitteln, ob sich der Server, der das Registerverfahren betreibt, im Test-Modus befindet. Test-Modus bedeutet, dass zu Testzwecken Methoden der XPSR-Schnittstelle ausgeführt werden können, die keine rechtliche Bedeutung haben.

**Signatur.**

```
boolean IsServerInTestmode( TAufrufInfo AufrufInfo )  
    throws TechnicalException, CredentialInvalidException,  
           NotAuthorizedException
```

**Parameter.**

- AufrufInfo (siehe [5.1.1](#)).

**Voraussetzungen.**

- Gültiges Benutzerkonto.

**Ergebnisse.**

- `true`, wenn sich der Server im Test-Modus befindet, `false` andernfalls.

### 8.1.3 GetMandantenInfo

Ermitteln, welche Mandanten durch das Registerverfahren verwaltet werden.

**Signatur.**

```
TMandantenInfo GetMandantenInfo( TAufrufInfo AufrufInfo )  
    throws TechnicalException, CredentialInvalidException,  
    NotAuthorizedException
```

**Parameter.**

- AufrufInfo (siehe 5.1.1).

**Voraussetzungen.**

- Gültiges Benutzerkonto.

**Ergebnisse.**

- Der Aufrufer erhält Ergebnis als TMandantenInfo (siehe 5.1.4).

## 8.1.4 GetStAmtStrukturInfo

Ermitteln, welches Standesamt und welche verwalteten Standesämter in die Zuständigkeit eines Mandanten fallen.

**Signatur.**

```
TStAmtStrukturInfo GetStAmtStrukturInfo(  
    TAufrufInfo AufrufInfo, String MandantID )  
    throws TechnicalException, CredentialInvalidException,  
    NotAuthorizedException
```

**Parameter.**

- AufrufInfo (siehe 5.1.1).
- MandantID des Mandanten, dessen Amtsstruktur ermittelt werden soll.

**Voraussetzungen.**

- Gültiges Benutzerkonto.

**Ergebnisse.**

- Der Aufrufer erhält das Ergebnis als TStAmtStrukturInfo (siehe 5.1.6).
- Wird der Mandant zur MandantID nicht im Registerverfahren verwaltet, wird null zurückgegeben.

## 8.2 Fachliche Methoden

### 8.2.1 ReserveEintragsId

Das Fachverfahren fordert eine neue EintragsId zur übergebenen RegisterJahrId an. Dadurch wird diese EintragsId im Registerverfahren reserviert. Sie kann dann unter Angabe des bei der Anforderung gelieferten Reservierungsnachweises bei der Verfügung einer Erstbeurkundung verwendet werden.

Eine Freigabe der Reservierung ist nicht vorgesehen, d.h. wenn eine einmal reservierte EintragsId nicht für einen Ersteintrag verwendet wird, entsteht eine Lücke in der Nummerierung der Einträge.

Das Verfügen mit einer nicht zuvor reservierten EintragsId ist nicht weiter möglich.

**Signatur.**

```
TReservedEintragsId ReserveEintragsId(  
    T AufrufInfo AufrufInfo, TRegisterJahrId RegisterJahrId )  
    throws TechnicalException, CredentialInvalidException,  
    NotAuthorizedException, SemanticException
```

**Parameter.**

- AufrufInfo (siehe [5.1.1](#)).
- RegisterJahrId (siehe [6.2.4](#)).

**Voraussetzungen.**

- Berechtigung mindestens Stufe A nach §14 PStV.

**Ergebnisse.**

- Der Aufrufer erhält als TReservedEintragsId (siehe [5.1.7](#)), die reservierte EintragsId samt dem Reservierungsnachweis für die spätere Verwendung.
- Wenn eine EintragsId vom Registerverfahren nicht reserviert werden kann, entsteht SemanticException mit der Angabe des Grundes des Scheiterns (siehe [5.5.5](#)).

## 8.2.2 InsertEintrag

Eine Erstbeurkundung registrieren und damit einen neuen Registereintrag erzeugen.

**Signatur.**

```
TArchivStatusInfo InsertEintrag(  
    T AufrufInfo AufrufInfo, UrkundlTeilDokument UrkundlTeil,  
    HinweisTeilDokument HinweisTeil, base64Binary Reservierungsnachweis )  
    throws TechnicalException, CredentialInvalidException,  
    NotAuthorizedException, SemanticException, YearCompletedException
```

**Parameter.**

- AufrufInfo (siehe [5.1.1](#)).
- UrkundlTeil (siehe [6.7.1](#)), der urkundliche Teil des neuen Eintrags.
- HinweisTeil (siehe [6.7.2](#)), der Hinweisteil des neuen Eintrags.
- Reservierungsnachweis, der mit der Methode ReserveEintragsId erhaltene Reservierungsnachweis.

**Voraussetzungen.**

- Berechtigung mindestens Stufe A nach §14 PStV.

- Die `EintragsIds` in `UrkundlTeilId` und `HinweisTeilId` sind identisch. Wenn nicht erfüllt, entsteht `SemanticException` (siehe 5.5.5).
- Die `Folgenummer` in `UrkundlTeilId` und die `HinweisFolgenummer` in `HinweisTeilId` sind 0. Wenn nicht erfüllt, entsteht `SemanticException` (siehe 5.5.5).
- Die `EintragsId` in `UrkundlTeilId` und `HinweisTeilId` ist im Register noch *nicht* vorhanden. Wenn nicht erfüllt, entsteht `SemanticException` (siehe 5.5.5).
- Für den Eintrag mit der übermittelten `EintragsId` existiert ein `Reservierungsnachweis` und der übermittelte `Reservierungsnachweis` entspricht dem `Reservierungsnachweis` der im Register gespeichert ist.

Andernfalls entsteht `NotLockedException` (siehe 5.5.8).

- Das `EintragsJahr` in `UrkundlTeilId` und `HinweisTeilId` liegt *nicht* in der Zukunft. Wenn nicht erfüllt, entsteht `SemanticException` (siehe 5.5.5).
- Das Register der `RegisterArt` und des `EintragsJahrs`, ist noch *nicht* abgeschlossen. Wenn nicht erfüllt, entsteht `YearCompletedException` (siehe 5.5.11).
- Die Signatur und das Zertifikat der Urkundsperson, die den urkundlichen Teil unterzeichnet hat, sind gültig. Wenn nicht erfüllt, entsteht `SemanticException` (siehe 5.5.5).
- Die PDF-Dokumente im urkundlichen und Hinweisteil sind gültig. Wenn nicht erfüllt, entsteht `SemanticException` (siehe 5.5.5).
- Die Version des Inhalts der übergebenen Dokumente (Präfix `xpsri:`) muss aktuell sein. Wenn nicht erfüllt, entsteht `SemanticException` (siehe 5.5.5).

#### Ergebnisse.

- Signatur und Zertifikat der Urkundsperson im urkundlichen Teil sind überprüft.
- Ein neuer Registereintrag zur `EintragsId` ist angelegt und enthält den urkundlichen Teil und den Hinweisteil der Erstbeurkundung.
- Der Aufrufer erhält als `TArchivStatusInfo` (siehe 5.1.8) Rückmeldung über die Registrierung des neuen Eintrags.
- Der Registereintrag ist nicht für die Bearbeitung reserviert.

### 8.2.3 GetRegisterEintrag

Einen vollständigen Registereintrag (d.h. die Eintragsübersicht sowie alle urkundlichen Teile und Hinweistteile in ihrer historischen Entwicklung) aus dem Register abrufen.

#### Signatur.

```
TRegisterEintragMitStatus GetRegisterEintrag(
    TAufrufInfo AufrufInfo, TEintragsId EintragsId )
    throws TechnicalException, CredentialInvalidException,
    NotAuthorizedException, SemanticException,
    NacherfassungNotYetCompletedException
```

#### Parameter.

- `AufrufInfo` (siehe 5.1.1).
- `EintragsId` des gewünschten Eintrags.

#### Voraussetzungen.

- Berechtigung mindestens Stufe C nach §14 PStV.
- Wurde der Eintrag zur `EintragsId` nacherfasst, so ist die Nacherfassung abgeschlossen. Wenn nicht erfüllt, entsteht `NacherfassungNotYetCompletedException` (siehe 5.5.10).

#### Ergebnisse.

- Der Aufrufer erhält in `TRegisterEintragMitStatus` (siehe 5.1.11) den vollständigen Registereintrag mit der Eintragsübersicht sowie sämtlichen urkundlichen Teilen und Hinweistellen.
- Existiert kein Eintrag zur `EintragsId`, wird `null` zurückgegeben.

### 8.2.4 GetRegisterEintragForUpdate

Mit dieser Methode kann zwecks Folgebeurkundung oder Änderung des Hinweistells der aktuelle Stand des Registereintrags und der für die Fortführung erforderliche Reservierungsnachweis unter Angabe der `EintragsId` aus dem Register abgerufen werden.

#### Signatur.

```
TRegisterEintragMitStatus GetRegisterEintragForUpdate(  
    T AufrufInfo AufrufInfo, TEintragsId EintragsId )  
    throws TechnicalException, CredentialInvalidException,  
    NotAuthorizedException, SemanticException, LockedException,  
    NacherfassungNotYetCompletedException
```

#### Parameter.

- `AufrufInfo` (siehe 5.1.1).
- `EintragsId` des gewünschten Eintrags.

#### Voraussetzungen.

- Berechtigung Stufe B oder A nach §14 PStV. (Die Methode kann sowohl bei der Fortführung eines Eintrags, als auch einer reinen Hinweisänderung verwendet werden. Die Unterscheidung der Berechtigung kann also erst bei `UpdateEintrag` gemacht werden.)
- Der Registereintrag zur übergebenen `EintragsId` ist *nicht* für eine Bearbeitung reserviert. Wenn nicht erfüllt, entsteht `LockedException` (siehe 5.5.7).
- Wurde der Eintrag zur `EintragsId` nacherfasst, so ist die Nacherfassung abgeschlossen. Wenn nicht erfüllt, entsteht `NacherfassungNotYetCompletedException` (siehe 5.5.10).

#### Ergebnisse.

- Der Aufrufer erhält in `TRegisterEintragMitStatus` (siehe 5.1.11) den vollständigen Registereintrag. Dabei ist `Gesperrt` in `TRegisterEintragMitStatus` `true`, denn der Registereintrag ist jetzt in Bearbeitung.
- Im Register ist vermerkt, dass der Registereintrag zur weiteren Bearbeitung reserviert ist.
- Existiert kein Eintrag zur `EintragsId`, wird `null` zurückgegeben.

### 8.2.5 UnlockEintrag

Die Reservierung eines Registereintrags bzw. einer reservierten `EintragsId` wird aufgehoben, obwohl der Registereintrag nicht fortgeführt bzw. angelegt wurde. Diese Methode kann von jedem Benutzer mit

der Berechtigung zum Ändern der Registereinträge aufgerufen werden, auch dann, wenn er oder sie nicht Urheber der Reservierung ist.

#### Signatur.

```
boolean UnlockEintrag( TAufrufInfo AufrufInfo, TEintragsId EintragsId )
    throws TechnicalException, CredentialInvalidException,
           NotAuthorizedException, SemanticException, NotFoundException,
           NotLockedException
```

#### Parameter.

- AufrufInfo (siehe 5.1.1).
- EintragsId des Eintrags, dessen Reservierung aufgehoben werden soll.

#### Voraussetzungen.

- Berechtigung mindestens Stufe B nach §14 PStV.
- Es existiert ein Registereintrag zur übergebenen EintragsId oder die übergebene EintragsId wurde für eine Erstbeurkundung oder eine Nacherfassung reserviert. Wenn nicht erfüllt, entsteht NotFoundException (siehe 5.5.6).
- Der Registereintrag zur übergebenen EintragsId ist zur Bearbeitung gesperrt. Wenn nicht erfüllt, entsteht NotLockedException (siehe 5.5.8).

#### Ergebnisse.

- Der Aufrufer erhält den Rückgabewert true.
- Die Reservierung des Eintrags im Register ist entfernt. Das bedeutet insbesondere, dass Änderungen an einem bestehenden Registereintrag nur nach einem erneuten Aufruf von getRegisterEintragForUpdate oder getEintragForUpdate möglich ist.

## 8.2.6 UpdateEintrag

Der Registereintrag wird durch eine Folgebeurkundung um einen urkundlichen Teil fortgeführt und einen Hinweisteil ergänzt.

#### Signatur.

```
TArchivStatusInfo UpdateEintrag(
    TAufrufInfo AufrufInfo, UrkundlTeilDokument UrkundlTeil,
    HinweisteilDokument Hinweisteil, base64Binary Reservierungsnachweis )
    throws TechnicalException, CredentialInvalidException,
           NotAuthorizedException, SemanticException,
           NotFoundException, NotLockedException, LockedException
```

#### Parameter.

- AufrufInfo (siehe 5.1.1).
- UrkundlTeil (siehe 6.7.1), der urkundliche Teil nach der Folgebeurkundung.
- Hinweisteil (siehe 6.7.2), der Hinweisteil nach der Hinweisänderung.
- Der Reservierungsnachweis.

**Voraussetzungen.**

- Berechtigung mindestens Stufe A nach §14 PStV.
- Die `EintragsIds` in `UrkundlTeilId` und `HinweisTeilId` sind identisch. Wenn nicht erfüllt, entsteht `SemanticException` (siehe 5.5.5).
- Der Registereintrag zur `EintragsId` in `UrkundlTeilId` und `HinweisTeilId` ist im Register vorhanden. Wenn nicht erfüllt, entsteht `NotFoundException` (siehe 5.5.6).
- Die Folgenummer in `UrkundlTeilId` und die `HinweisFolgenummer` in `HinweisTeilId` sind um genau 1 größer als die bisherigen Nummern. Wenn nicht erfüllt, entsteht `SemanticException` (siehe 5.5.5).
- Für den Eintrag mit der übermittelten `EintragsId` existiert ein Reservierungsnachweis und der übermittelte Reservierungsnachweis entspricht dem Reservierungsnachweis der im Register gespeichert ist.  
Andernfalls entsteht `NotLockedException` (siehe 5.5.8).
- Handelt es sich um eine Nacherfassung, muss zuvor mit `GetRegisterEintragForNacherfassung` eine entsprechende Reservierung gesetzt worden sein.
- Die Signatur und das Zertifikat der Urkundsperson, die den urkundlichen Teil unterzeichnet, sind gültig. Wenn nicht erfüllt, entsteht `SemanticException` (siehe 5.5.5).
- Die PDF-Dokumente im urkundlichen und Hinweisteil sind gültig, andernfalls entsteht `SemanticException` (siehe 5.5.5).
- Die Version des Inhalts der übergebenen Dokumente (Präfix `xpsri:`) muss aktuell sein. Wenn nicht erfüllt, entsteht `SemanticException` (siehe 5.5.5).

**Ergebnisse.**

- Signatur und Zertifikat der Urkundsperson im urkundlichen Teil sind überprüft.
- Der Registereintrag zur `EintragsId` ist um den urkundlichen Teil und den Hinweisteil der Folgebeurkundung ergänzt.
- Der Aufrufer erhält als `TArchivStatusInfo` (siehe 5.1.8) Rückmeldung über die Registrierung des neuen Eintrags.
- Der Registereintrag hat keinen Reservierungsnachweis mehr.

**8.2.7 UpdateUrkundlTeil**

Der Registereintrag wird durch eine Folgebeurkundung um einen urkundlichen Teil fortgeführt.

**Signatur.**

```
TArchivStatusInfo UpdateUrkundlTeil(
    T AufrufInfo AufrufInfo, UrkundlTeilDokument UrkundlTeil, base64Binary
    Reservierungsnachweis )
    throws TechnicalException, CredentialInvalidException,
    NotAuthorizedException, SemanticException, NotFoundException,
    NotLockedException, LockedException
```

**Parameter.**

- `AufrufInfo` (siehe 5.1.1).
- `UrkundlTeil` (siehe 6.7.1), der urkundliche Teil nach der Folgebeurkundung.
- Der Reservierungsnachweis.



**Voraussetzungen.**

- Berechtigung mindestens Stufe A nach §14 PStV.
- Der Registereintrag zur `EintragsId` in `UrkundlTeilId` ist im Register vorhanden. Wenn nicht erfüllt, entsteht `NotFoundException` (siehe 5.5.6).
- Die Folgenummer in `UrkundlTeilId` ist um genau 1 größer als die bisherige Nummer. Wenn nicht erfüllt, entsteht `SemanticException` (siehe 5.5.5).
- Für den Eintrag mit der übermittelten `EintragsId` existiert ein Reservierungsnachweis und der übermittelte Reservierungsnachweis entspricht dem Reservierungsnachweis der im Register gespeichert ist.

Andernfalls entsteht `NotLockedException` (siehe 5.5.8).

- Handelt es sich um eine Nacherfassung, muss zuvor mit `GetRegisterEintragForNacherfassung` eine entsprechende Reservierung gesetzt worden sein.
- Die Signatur und das Zertifikat der Urkundsperson, die den urkundlichen Teil unterzeichnet, sind gültig. Wenn nicht erfüllt, entsteht `SemanticException` (siehe 5.5.5).
- Das PDF-Dokument im urkundlichen Teil ist gültig, andernfalls entsteht `SemanticException`. (siehe 5.5.5).
- Die Version des Inhalts der übergebenen Dokumente (Präfix `xpsri:`) muss aktuell sein. Wenn nicht erfüllt, entsteht `SemanticException` (siehe 5.5.5).

**Ergebnisse.**

- Signatur und Zertifikat der Urkundsperson im urkundlichen Teil sind überprüft.
- Der Registereintrag zur `EintragsId` ist um den urkundlichen Teil ergänzt.
- Der Aufrufer erhält als `TArchivStatusInfo` (siehe 5.1.8) Rückmeldung über die Registrierung des neuen Eintrags.
- Der Registereintrag hat keinen Reservierungsnachweis mehr.

**8.2.8 UpdateHinweisTeil**

Der Registereintrag wird durch eine Hinweisänderung um einen Hinweisteil ergänzt.

**Signatur.**

```
TArchivStatusInfo UpdateHinweisTeil(
    TAufrufInfo AufrufInfo, HinweisTeilDokument HinweisTeil, base64Binary
    Reservierungsnachweis )
    throws TechnicalException, CredentialInvalidException,
    NotAuthorizedException, SemanticException,
    NotFoundException, NotLockedException, LockedException
```

**Parameter.**

- `AufrufInfo` (siehe 5.1.1).
- `HinweisTeil` (siehe 6.7.2), der Hinweisteil nach der Hinweisänderung.
- Der Reservierungsnachweis.

**Voraussetzungen.**

- Berechtigung mindestens Stufe B nach §14 PStV.

- Der Registereintrag zur `EintragsId` in `HinweisTeilId` ist im Register vorhanden. Wenn nicht erfüllt, entsteht `NotFoundException` (siehe 5.5.6).
- Die Hinweisfolgenummer in `HinweisTeilId` ist um genau 1 größer als die bisherige Nummer. Wenn nicht erfüllt, entsteht `SemanticException` (siehe 5.5.5).
- Für den Eintrag mit der übermittelten `EintragsId` existiert ein Reservierungsnachweis und der übermittelte Reservierungsnachweis entspricht dem Reservierungsnachweis der im Register gespeichert ist.  
Andernfalls entsteht `NotLockedException` (siehe 5.5.8).
- Handelt es sich um eine Nacherfassung, muss zuvor mit `GetRegisterEintragForNacherfassung` eine entsprechende Reservierung gesetzt worden sein.
- Das PDF-Dokumente im Hinweisteil ist gültig, andernfalls entsteht `SemanticException` (siehe 5.5.5).
- Die Version des Inhalts der übergebenen Dokumente (Präfix `xpsri:`) muss aktuell sein. Wenn nicht erfüllt, entsteht `SemanticException` (siehe 5.5.5).

**Ergebnisse.**

- Signatur und Zertifikat der Urkundsperson im urkundlichen Teil sind überprüft.
- Der Registereintrag zur `EintragsId` ist um den Hinweisteil ergänzt.
- Der Aufrufer erhält als `TArchivStatusInfo` (siehe 5.1.8) Rückmeldung über die Registrierung des neuen Eintrags.
- Der Registereintrag hat keinen Reservierungsnachweis mehr.

## 8.2.9 GetEintragsUebersicht

Die Eintragsübersicht zu einem Registereintrag aus dem Register abrufen.

**Signatur.**

```
EintragsUebersicht GetEintragsUebersicht(  
    T AufrufInfo AufrufInfo, TEintragsId EintragsId )  
    throws TechnicalException, CredentialInvalidException,  
    NotAuthorizedException, SemanticException
```

**Parameter.**

- `AufrufInfo` (siehe 5.1.1).
- `EintragsId` des gewünschten Eintrags.

**Voraussetzungen.**

- Berechtigung mindestens Stufe C nach §14 PStV.

**Ergebnisse.**

- Der Aufrufer erhält in `EintragsUebersicht` (siehe 6.7.3) die gewünschte Information.
- Existiert kein Eintrag zur `EintragsId`, wird `null` zurückgegeben.

## 8.2.10 GetEintrag

Den aktuellen Stand des Registereintrags unter Angabe der `EintragsId` aus dem Register holen.

**Signatur.**

```
TEintragMitStatus GetEintrag(
    T AufrufInfo AufrufInfo, TEintragsId EintragsId )
    throws TechnicalException, CredentialInvalidException,
    NotAuthorizedException, SemanticException,
    NacherfassungNotYetCompletedException
```

**Parameter.**

- AufrufInfo (siehe 5.1.1).
- EintragsId des gewünschten Eintrags.

**Voraussetzungen.**

- Berechtigung mindestens Stufe C nach §14 PStV.
- Wurde der Eintrag zur EintragsId nacherfasst, so ist die Nacherfassung abgeschlossen. Wenn nicht erfüllt, entsteht NacherfassungNotYetCompletedException (siehe 5.5.10).

**Ergebnisse.**

- Der Aufrufer erhält den aktuellen Eintrag mit urkundlichem und Hinweisteil samt der Eintragsübersicht. Gesperrt in TEintragMitStatus gibt an, ob der Registereintrag zur Zeit in Bearbeitung ist (true) oder nicht (false). Ist der Registereintrag in Bearbeitung, enthält SperreDurch die Kennung (UserName) des Benutzers, der den Registereintrag für die Bearbeitung gesperrt hat.
- Existiert kein Eintrag zur EintragsId, wird null zurückgegeben.

## 8.2.11 GetEintragForUpdate

Mit dieser Methode kann zwecks Folgebeurkundung oder Änderung des Hinweistteils der aktuelle Stand des Registereintrags und der für die Fortführung erforderliche Reservierungsnachweis unter Angabe der EintragsId aus dem Register abgerufen werden.

**Signatur.**

```
TEintragMitStatus GetEintragForUpdate(
    T AufrufInfo AufrufInfo, TEintragsId EintragsId )
    throws TechnicalException, CredentialInvalidException,
    NotAuthorizedException, SemanticException, LockedException,
    NacherfassungNotYetCompletedException
```

**Parameter.**

- AufrufInfo (siehe 5.1.1).
- EintragsId des gewünschten Eintrags.

**Voraussetzungen.**

- Berechtigung Stufe B oder A nach §14 PStV. (Die Methode kann sowohl bei der Fortführung eines Eintrags, als auch einer reinen Hinweisänderung verwendet werden. Die Unterscheidung der Berechtigung kann also erst bei UpdateEintrag gemacht werden.)

- Der Registereintrag zur übergebenen `EintragsId` ist *nicht* für eine Bearbeitung reserviert. Wenn nicht erfüllt, entsteht `LockedException` (siehe [5.5.7](#)).
- Wurde der Eintrag zur `EintragsId` nacherfasst, so ist die Nacherfassung abgeschlossen. Wenn nicht erfüllt, entsteht `NacherfassungNotYetCompletedException` (siehe [5.5.10](#)).

**Ergebnisse.**

- Der Aufrufer erhält in `TEintragMitStatus` (siehe [5.1.9](#)) den aktuellen Stand des Eintrags. Dabei ist `Gesperrt` in `TEintragMitStatus` `true`, denn der Registereintrag ist jetzt in Bearbeitung.
- Im Register ist vermerkt, dass der Registereintrag zur weiteren Bearbeitung reserviert ist.
- Existiert kein Eintrag zur `EintragsId`, wird `null` zurückgegeben.

## 8.2.12 GetUrkundlTeil

Einen urkundlichen Teil zu einem Registereintrag aus dem Register abrufen. Dabei kann jeder urkundliche Teil eingesehen werden, von der Erstbeurkundung mit der Folgenummer 0 bis zum aktuellen Stand mit der höchsten Folgenummer.

**Signatur.**

```
UrkundlTeilDokument GetUrkundlTeil(  
    TAufrufInfo AufrufInfo, TUrkundlTeilId UrkundlTeilId )  
    throws TechnicalException, CredentialInvalidException,  
    SemanticException, NotAuthorizedException,  
    NacherfassungNotYetCompletedException
```

**Parameter.**

- `AufrufInfo` (siehe [5.1.1](#)).
- `UrkundlTeilId`, die Id des gesuchten urkundlichen Teils (siehe [6.2.6](#)).

**Voraussetzungen.**

- Berechtigung mindestens Stufe C nach §14 PStV.
- Wurde der Eintrag zur `EintragsId` nacherfasst, so ist die Nacherfassung abgeschlossen. Wenn nicht erfüllt, entsteht `NacherfassungNotYetCompletedException` (siehe [5.5.10](#)).

**Ergebnisse.**

- Der Aufrufer erhält den urkundlichen Teil zur angegebenen `UrkundlTeilId`.
- Existiert kein Eintrag zur `UrkundlTeilId`, wird `null` zurückgegeben.

## 8.2.13 GetHinweisTeil

Einen Hinweisteil zu einem Registereintrag aus dem Register abrufen. Dabei kann jeder Hinweisteil eingesehen werden, von der Erstbeurkundung mit der Hinweisfolgenummer 0 bis zum aktuellen Stand mit der höchsten Hinweisfolgenummer.

**Signatur.**

```
HinweisTeilDokument GetHinweisTeil(  

```

```
TAufrufInfo AufrufInfo, THinweisTeilId HinweisTeilId )
throws TechnicalException, CredentialInvalidException,
NotAuthorizedException, SemanticException,
NacherfassungNotYetCompletedException
```

#### Parameter.

- AufrufInfo (siehe [5.1.1](#)).
- HinweisTeilId, die Id des gesuchten Hinweistells (siehe [6.2.7](#)).

#### Voraussetzungen.

- Berechtigung mindestens Stufe C nach §14 PStV.
- Wurde der Eintrag zur `EintragsId` nacherfasst, so ist die Nacherfassung abgeschlossen. Wenn nicht erfüllt, entsteht `NacherfassungNotYetCompletedException` (siehe [5.5.10](#)).

#### Ergebnisse.

- Der Aufrufer erhält den Hinweisteil zur angegebenen `HinweisTeilId`.
- Existiert kein Eintrag zur `HinweisTeilId`, wird `null` zurückgegeben.

## 8.2.14 FindEintrag

Registereinträge durch die Angabe von Suchinformationen wie Namen, Ereignisdatum u.ä. suchen.

Die Suche mit `FindEintrag` bezieht sich immer auf Einträge des eigenen Standesamts des Fachverfahrens sowie die von ihm verwalteten Standesämter.

#### Signatur.

```
Suchergebnis FindEintrag(
    TAufrufInfo AufrufInfo, Suchdaten Suche )
throws TechnicalException, CredentialInvalidException,
NotAuthorizedException, SemanticException
```

#### Parameter.

- AufrufInfo (siehe [5.1.1](#)).
- Suche (siehe [6.10.1](#)).

#### Voraussetzungen.

- Berechtigung mindestens Stufe D nach §14 PStV.

#### Ergebnisse.

- Der Aufrufer erhält das `Suchergebnis`, siehe [6.10.2](#). Der `SuchergebnisStatus` enthält ggfs. die Information, dass nur ein Teil der eventuell zutreffenden Suchergebnisse übermittelt wurde.

Wird das Element `Standesamt` im Parameter `Suche` nicht angegeben, dann bezieht sich die Suche auf alle Standesämter, die vom anfragenden Standesamt verwaltet werden.

Die maximale Zahl von möglichen Zeilen in den Suchergebnissen ist implementierungsabhängig.

Einträge, die sich noch in der Nacherfassung befinden, sind *nicht* Teil des Suchergebnisses.

- Sind die Suchdaten fehlerhaft, entsteht eine `SemanticException`, mit der das Registerverfahren angibt, wodurch das Problem entstanden ist (siehe [5.5.5](#)).

### 8.2.15 FindEintragZentral

Registereinträge durch die Angabe von Suchinformationen wie Namen, Ereignisdatum u.ä. in zentralen Verzeichnissen suchen. Diese Methode ermöglicht die Suche in zentralen Verzeichnissen nach Landesrecht.

#### Signatur.

```
Suchergebnis FindEintragZentral(  
    T AufrufInfo AufrufInfo, Suchdaten Suche )  
    throws TechnicalException, CredentialInvalidException,  
    NotAuthorizedException, SemanticException
```

#### Parameter.

- `AufrufInfo` (siehe [5.1.1](#)).
- `Suche` (siehe [6.10.1](#)).

#### Voraussetzungen.

- Das Registerverfahren muss sicherstellen, dass nur berechtigte Zugriffe auf das zentrale Suchverzeichnis möglich sind.

#### Ergebnisse.

- Der Aufrufer erhält das `Suchergebnis`, siehe [6.10.2](#). Der `SuchergebnisStatus` enthält ggfs. die Information, dass nur ein Teil der eventuell zutreffenden Suchergebnisse übermittelt wurde.

Die maximale Zahl von möglichen Zeilen in den Suchergebnissen ist implementierungsabhängig.

Einträge, die sich noch in der Nacherfassung befinden, sind *nicht* Teil des Suchergebnisses.

- Für die Übermittlung von Einträgen mit einem Sperrvermerk gibt es landesspezifische Regelungen, die das Registerverfahren beim Erstellen des `Suchergebnisses` berücksichtigen muss. So sieht etwa die bayrische Regelung vor, dass bei einer zentralen Suche Hinweise auf Einträge mit Sperrvermerk übermittelt werden, aber für solche Einträge *nur* die `EintragsId` und den Namen des Standesamts.

Nach anderen Regelungen kann es sein, dass bei zentraler Suche die Hinweise auf Einträge mit Sperrvermerk gar nicht Teil des Suchergebnisses sein dürfen.

- Sind die Suchdaten fehlerhaft, entsteht eine `SemanticException`, mit der das Registerverfahren angibt, wodurch das Problem entstanden ist (siehe [5.5.5](#)).

### 8.2.16 InsertEintragNacherfassung

Diese Methode dient der Nacherfassung von Einträgen. Bei der Nacherfassung muss die Historie des Originaleintrags nachvollzogen werden, d.h. es muss ein Ersteintrag erstellt werden und dann werden Fortführungen im Originaleintrag nachvollzogen.

Nacherfasste Einträge dürfen natürlich erst dann verwendet werden (Ausstellen von Urkunden, neue Fortführungen), wenn die Nacherfassung vollständig durchgeführt wurde. Deshalb steht der Eintrag nicht

für die Bearbeitung zur Verfügung bis die Nacherfassung mit `completeNacherfassung` abgeschlossen wurde.

Arbeitsablauf:

- Reservierung der `EintragsId` mittels `ReserveEintragsIdForNacherfassung`
- Nacherfassung des Ersteintrags mit `InsertEintragNacherfassung`.
- Sind Fortführungen oder Änderungen des Hinweistteils im Originaleintrag nachzutragen: `GetRegisterEintragForNacherfassung` und anschließend `UpdateEintrag` oder `UpdateUrkundlTeil` oder `UpdateHinweisTeil`.
- Abschluss der Nacherfassung durch `CompleteNacherfassung`.

### Signatur.

```
TArchivStatusInfo InsertEintragNacherfassung(
    T AufrufInfo AufrufInfo, UrkundlTeilDokument UrkundlTeil,
    HinweisTeilDokument HinweisTeil, base64Binary Reservierungsnachweis )
    throws TechnicalException, CredentialInvalidException,
    NotAuthorizedException, SemanticException, YearCompletedException
```

### Parameter.

- `AufrufInfo` (siehe 5.1.1).
- `UrkundlTeil` (siehe 6.7.1), der urkundliche Teil der Erstbeurkundung des nacherfassten Eintrags.
- `HinweisTeil` (siehe 6.7.2), der Hinweisteil des nacherfassten Eintrags mit Stand bei der Erstbeurkundung.
- Der Reservierungsnachweis.

### Voraussetzungen.

- Berechtigung mindestens Stufe A nach §14 PStV.
- Die `EintragsIds` in `UrkundlTeilId` und `HinweisTeilId` sind identisch. Wenn nicht erfüllt, entsteht `SemanticException` (siehe 5.5.5).
- Die Folgenummer in `UrkundlTeilId` und die `HinweisFolgenummer` in `HinweisTeilId` sind 0. Wenn nicht erfüllt, entsteht `SemanticException` (siehe 5.5.5).
- Die `EintragsId` in `UrkundlTeilId` und `HinweisTeilId` ist im Register noch *nicht* vorhanden. Wenn nicht erfüllt, entsteht `SemanticException` (siehe 5.5.5).
- Für den Eintrag mit der übermittelten `EintragsId` existiert ein Reservierungsnachweis und der übermittelte Reservierungsnachweis entspricht dem Reservierungsnachweis der im Register gespeichert ist.

Andernfalls entsteht `NotLockedException` (siehe 5.5.8).

- Das `EintragsJahr` in `UrkundlTeilId` und `HinweisTeilId` liegt *nicht* in der Zukunft. Wenn nicht erfüllt, entsteht `SemanticException` (siehe 5.5.5).
- Das Register der `RegisterArt` und des `EintragsJahrs`, ist noch *nicht* abgeschlossen. Wenn nicht erfüllt, entsteht `YearCompletedException` (siehe 5.5.11).
- Die Signatur und das Zertifikat der Urkundsperson, die den urkundlichen Teil unterzeichnet hat, sind gültig. Wenn nicht erfüllt, entsteht `SemanticException` (siehe 5.5.5).
- Die PDF-Dokumente im urkundlichen und Hinweisteil sind gültig. Wenn nicht erfüllt, entsteht `SemanticException` (siehe 5.5.5).

- Die Version des Inhalts der übergebenen Dokumente (Präfix `xpsri:`) muss aktuell sein. Wenn nicht erfüllt, entsteht `SemanticException` (siehe [5.5.5](#)).

#### Ergebnisse.

- Signatur und Zertifikat der Urkundsperson im urkundlichen Teil sind überprüft.
- Ein neuer Registereintrag zur `EintragsId` ist angelegt und enthält den urkundlichen Teil und den Hinweisteil der Erstbeurkundung.
- Der Eintrag steht nicht zur „normalen“ Bearbeitung zur Verfügung. Insbesondere kann er nicht fortgeführt werden, ehe nicht die Nacherfassung abgeschlossen ist.
- Der Aufrufer erhält als `TArchivStatusInfo` (siehe [5.1.8](#)) Rückmeldung über die Registrierung des nacherfassten Eintrags.
- Der Registereintrag ist nicht für die Bearbeitung reserviert.

### 8.2.17 GetRegisterEintragForNacherfassung

Ein in der Nacherfassung befindlicher Eintrag und der für die Fortführung erforderliche `Reservierungsnachweis` kann mit dieser Methode für eine Fortführung oder Änderung des Hinweistells aus dem Register angefordert werden.

#### Signatur.

```
TRegisterEintragMitStatus GetRegisterEintragForNacherfassung(  
    TAufrufInfo AufrufInfo, TEintragsId EintragsId )  
    throws TechnicalException, CredentialInvalidException,  
    NotAuthorizedException, SemanticException, LockedException,  
    NacherfassungCompletedException
```

#### Parameter.

- `AufrufInfo` (siehe [5.1.1](#)).
- `EintragsId` des gewünschten Eintrags.

#### Voraussetzungen.

- Berechtigung Stufe B oder A nach §14 PStV. (Die Methode kann sowohl bei der Fortführung eines Eintrags, als auch einer reinen Hinweisänderung verwendet werden. Die Unterscheidung der Berechtigung kann also erst bei `UpdateEintrag` gemacht werden.)
- Der Eintrag befindet sich in Nacherfassung. Wenn nicht erfüllt, entsteht `NacherfassungCompletedException` (siehe [5.5.9](#)).
- Der Registereintrag zur übergebenen `EintragsId` ist *nicht* reserviert. Wenn doch, entsteht `LockedException` (siehe [5.5.7](#)).

#### Ergebnisse.

- Der Aufrufer erhält den Eintrag mit urkundlichem und Hinweisteil samt der Eintragsübersicht zur Fortführung der Nacherfassung.
- Der Eintrag bleibt im Zustand der Nacherfassung und ist für die Fortführung durch andere Anwender gesperrt.
- Existiert kein Eintrag zur `EintragsId`, wird `null` zurückgegeben.



## 8.2.18 GetRegisterEintragInNacherfassung

Ein in der Nacherfassung befindlicher Eintrag kann mit dieser Methode zur Ansicht angefordert werden.

Es wird eine spezielle Methode verwendet, denn solange der Eintrag sich in Nacherfassung befindet, dürfen keine Urkunden ausgestellt werden oder neue Fortführungen beurkundet werden. Deshalb kann `GetRegisterEintrag` nicht verwendet werden. Die spezielle Methode `GetRegisterEintragInNacherfassung` gestattet die Ansicht eines Eintrags, dessen Nacherfassung noch nicht abgeschlossen ist. Das Fachverfahren muss sicherstellen, dass aus diesen Einträgen keine Urkunden ausgestellt werden.

### Signatur.

```
TRegisterEintragMitStatus GetRegisterEintragInNacherfassung(
    T AufrufInfo AufrufInfo, TEintragsId EintragsId )
    throws TechnicalException, CredentialInvalidException,
        NotAuthorizedException, SemanticException,
        NacherfassungCompletedException
```

### Parameter.

- `AufrufInfo` (siehe 5.1.1).
- `EintragsId` des gewünschten Eintrags.

### Voraussetzungen.

- Berechtigung mindestens Stufe C nach §14 PStV.
- Der Eintrag befindet sich in Nacherfassung. Wenn nicht erfüllt, entsteht `NacherfassungCompletedException`. (siehe 5.5.9).

### Ergebnisse.

- Der Aufrufer erhält den Eintrag mit urkundlichem und Hinweisteil samt der Eintragsübersicht.
- Existiert kein Eintrag zur `EintragsId`, wird `null` zurückgegeben.

## 8.2.19 CompleteNacherfassung

Schließt die Nacherfassung ab und gibt den Eintrag für die „normale“ Bearbeitung frei.

### Signatur.

```
boolean CompleteNacherfassung(
    T AufrufInfo AufrufInfo, TEintragsId EintragsId )
    throws TechnicalException, CredentialInvalidException,
        NotAuthorizedException, SemanticException, NotFoundException,
        NacherfassungCompletedException, LockedException
```

### Parameter.

- `AufrufInfo` (siehe 5.1.1).
- `EintragsId` des gewünschten Eintrags.

#### Voraussetzungen.

- Berechtigung mindestens Stufe A nach §14 PStV.
- Der Eintrag zur `EintragsId` existiert. Wenn nicht erfüllt, entsteht `NotFoundException` (siehe 5.5.6).
- Der Eintrag befindet sich in Nacherfassung. Wenn nicht erfüllt, entsteht `NacherfassungCompletedException` (siehe 5.5.9).
- Für den Eintrag existiert **kein** gültiger Reservierungsnachweis. Andernfalls entsteht eine `LockedException` (siehe 5.5.7).

#### Ergebnisse.

- Die Methode gibt `true` zurück.
- Der Eintrag steht für die „normale“ Bearbeitung zur Verfügung.

### 8.2.20 GetJahresInfo

Informationen zu einem Jahrgang eines Registers abrufen.

#### Signatur.

```
RegisterJahresInfo GetJahresInfo(  
    T AufrufInfo AufrufInfo, T RegisterJahrId RegisterJahrId )  
    throws TechnicalException, CredentialInvalidException,  
    NotAuthorizedException, SemanticException
```

#### Parameter.

- `AufrufInfo` (siehe 5.1.1).
- Die `RegisterJahrId` des gewünschten Register-Jahrgangs. (siehe 6.2.4).

#### Voraussetzungen.

- Berechtigung mindestens Stufe C nach §14 PStV.

#### Ergebnisse.

- Der Aufrufer erhält ein `RegisterJahresInfo` (siehe 6.7.6) zur angegebenen `RegisterJahrId`.

### 8.2.21 MakeJahresAbschluss

Den Jahrgang eines Registers durch ein Jahresabschlussdokument abschließen.

#### Signatur.

```
TArchivStatusInfo MakeJahresAbschluss(  
    T AufrufInfo AufrufInfo, JahresAbschlussDokument JahresAbschluss )  
    throws TechnicalException, CredentialInvalidException,  
    NotAuthorizedException, SemanticException, YearCompletedException
```

**Parameter.**

- `AufrufInfo` (siehe 5.1.1).
- `JahresAbschluss` (siehe 6.7.5).

**Voraussetzungen.**

- Berechtigung mindestens Stufe A nach §14 PStV.
- Das Register zur übergebenen `RegisterJahrId` ist noch *nicht* abgeschlossen. Wenn nicht erfüllt, entsteht `YearCompletedException` (siehe 5.5.11).
- Die Signatur und das Zertifikat der Urkundsperson, die das Jahresabschlussdokument unterzeichnet hat, sind gültig. Wenn nicht erfüllt, entsteht `SemanticException`. (siehe 5.5.5).
- Das PDF-Dokument im Jahresabschluss ist gültig, andernfalls entsteht `SemanticException` (siehe 5.5.5).
- Die Version des Inhalts der übergebenen Dokumente (Präfix `xpsri:`) muss aktuell sein. Wenn nicht erfüllt, entsteht `SemanticException` (siehe 5.5.5).

**Ergebnisse.**

- Im Register ist der Jahrgang zur `RegisterJahrId` als abgeschlossen gekennzeichnet. Es können nun keine neuen Registereinträge zu diesem Jahrgang mehr eingefügt werden.
- Signatur und Zertifikat der Urkundsperson im Jahresabschlussdokument ist überprüft.
- Der Jahrgang des Registers ist um das Jahresabschlussdokument ergänzt.
- Der Aufrufer erhält als `TArchivStatusInfo` die `ArchivId` des Jahresabschlussdokuments zurück.

## 8.2.22 UndoJahresAbschluss

Den Abschluss eines Jahrgangs eines Registers wieder aufheben.

**Signatur.**

```
TArchivStatusInfo UndoJahresAbschluss(
    TAufrufInfo AufrufInfo, JahresAbschlussDokument Aufhebung )
    throws TechnicalException, CredentialInvalidException,
    NotAuthorizedException, SemanticException, YearNotCompletedException
```

**Parameter.**

- `AufrufInfo` (siehe 5.1.1).
- `Aufhebung`, ein „Jahresabschlussdokument“, das die Aufhebung des Jahresabschlusses dokumentiert. (siehe 6.7.5).

**Voraussetzungen.**

- Berechtigung mindestens Stufe A nach §14 PStV.
- Das Register zur übergebenen `RegisterJahrId` ist abgeschlossen. Wenn nicht erfüllt, entsteht `YearNotCompletedException` (siehe 5.5.12).
- Die Signatur und das Zertifikat der Urkundsperson, die das Dokument über die Aufhebung des Jahresabschlusses unterzeichnet hat, sind gültig. Wenn nicht erfüllt, entsteht `SemanticException` (siehe 5.5.5).

- Das PDF-Dokument, das die Aufhebung des Jahresabschlusses dokumentiert, ist gültig, andernfalls entsteht `SemanticException` (siehe 5.5.5).
- Die Version des Inhalts der übergebenen Dokumente (Präfix `xpsri:`) muss aktuell sein. Wenn nicht erfüllt, entsteht `SemanticException` (siehe 5.5.5).

**Ergebnisse.**

- Im Register ist der Jahrgang zur `RegisterJahrId` als nicht abgeschlossen gekennzeichnet. Es können nun wieder neue Registereinträge zu diesem Jahrgang eingefügt werden.
- Signatur und Zertifikat der Urkundsperson im übergebenen Dokument ist überprüft.
- Der Jahrgang des Registers ist um das übertragene Dokument ergänzt.
- Der Aufrufer erhält als `TArchivStatusInfo` die `ArchivId` des Dokuments über die Aufhebung des Jahresabschlusses zurück.

## 8.2.23 GetEvidenceDocument

Diese Methode liefert das Dokument zur `ArchivId` aus dem Archiv mitsamt allen beweissichernden Informationen zur langfristigen Gültigkeit der Signatur.

**Signatur.**

```
TEvidenceDocument GetEvidenceDocument(  
    T AufrufInfo AufrufInfo, string ArchivId )  
    throws TechnicalException, CredentialInvalidException,  
    NotAuthorizedException, SemanticException
```

**Parameter.**

- `AufrufInfo` (siehe 5.1.1).
- `ArchivId` des Dokuments, zu dem die Informationen zum Beweis der langfristigen Gültigkeit der Signatur abgefragt werden.

**Voraussetzungen.**

- Berechtigung mindestens Stufe C nach §14 PSTV.

**Ergebnisse.**

- Der Aufrufer erhält das Dokument, so wie es im Archiv gespeichert wurde mitsamt allen dort gesicherten *Evidence Records* gemäß IETF-RFC 4998 mit den Informationen über die beweissichernden Maßnahmen zum angegebenen Dokument.
- Existiert kein Dokument zur `ArchivId`, wird `null` zurückgegeben.

## 8.2.24 SetSperrvermerk

Diese Methode informiert das Register, dass ein bestimmter Registereintrag mit einem Sperrvermerk versehen wird.

Ab diesem Zeitpunkt enthalten die Returntypen `TEintragMitStatus` und `TRegisterEintragMitStatus` das Element `Sperrvermerk` mit den Informationen über den Sperrvermerk. Das Fachverfahren muss dann den Eintrag gemäß den Vorschriften über Sperrvermerke behandeln.

**Signatur.**

```
boolean SetSperrvermerk(  
    T AufrufInfo AufrufInfo, TEintragsId EintragsId,  
    TSperrvermerkInfo Sperrvermerk )  
    throws TechnicalException, CredentialInvalidException,  
    NotAuthorizedException, SemanticException, NotFoundException
```

**Parameter.**

- AufrufInfo (siehe [5.1.1](#)).
- EintragsId des Eintrags, der den Sperrvermerk erhalten soll (siehe [6.2.5](#)).
- Sperrvermerk, Inhalt des Sperrvermerks (siehe [5.1.12](#)).

**Voraussetzungen.**

- Berechtigung mindestens Stufe A nach §14 PStV.
- Es existiert ein Eintrag zur EintragsId. Wenn nicht erfüllt, entsteht NotFoundException (siehe [5.5.6](#)).

**Ergebnisse.**

- true, wenn der Sperrvermerk gesetzt wurde.

## 8.2.25 HasSperrvermerk

Diese Methode ermittelt, ob ein Eintrag einen Sperrvermerk hat und liefert ggfs. die Informationen über den Sperrvermerk.

**Signatur.**

```
TSperrvermerkInfo hasSperrvermerk(  
    T AufrufInfo AufrufInfo, TEintragsId EintragsId )  
    throws TechnicalException, CredentialInvalidException,  
    NotAuthorizedException, SemanticException
```

**Parameter.**

- AufrufInfo (siehe [5.1.1](#)).
- EintragsId (siehe [6.2.5](#)).

**Voraussetzungen.**

- Berechtigung mindestens Stufe C nach §14 PStV.

**Ergebnisse.**

- Wenn der Eintrag einen Sperrvermerk trägt, liefert diese Methode die Informationen über den Sperrvermerk.
- Hat der Eintrag keinen Sperrvermerk oder gibt es keinen Eintrag zu übergebenen EintragsId, gibt die Methode null zurück.

## 8.2.26 DelSperrvermerk

Diese Methode informiert das Register, dass der Sperrvermerk eines bestimmten Registereintrags gelöscht werden muss.

### Signatur.

```
boolean DelSperrvermerk(  
    T AufrufInfo AufrufInfo, TEintragsId EintragsId )  
    throws TechnicalException, CredentialInvalidException,  
    NotAuthorizedException, SemanticException, NotFoundException
```

### Parameter.

- `AufrufInfo` (siehe [5.1.1](#)).
- `EintragsId` des Eintrags, dessen Sperrvermerk gelöscht werden soll (siehe [6.2.5](#)).

### Voraussetzungen.

- Berechtigung mindestens Stufe A nach §14 PStV.
- Es existiert ein Eintrag zur `EintragsId`. Wenn nicht erfüllt, entsteht `NotFoundException` (siehe [5.5.6](#)).

### Ergebnisse.

- `true`, wenn der Sperrvermerk gelöscht wurde.

## 8.2.27 GetEintragStatus

Diese Methode ruft Statusangaben zu einem Registereintrag ab.

### Signatur.

```
TEintragStatus GetEintragStatus(  
    T AufrufInfo AufrufInfo, TEintragsId EintragsId )  
    throws TechnicalException, CredentialInvalidException,  
    NotAuthorizedException, SemanticException, NotFoundException
```

### Parameter.

- `AufrufInfo` (siehe [5.1.1](#)).
- `EintragsId` des Eintrags, für den die Statusinformationen abgerufen werden sollen. (siehe [6.2.5](#)).

### Voraussetzungen.

- Es ist keine Berechtigungsstufe gemäß § 14 PStV erforderlich, da nicht auf Inhaltsdaten eines Eintrags zugegriffen wird.

### Ergebnisse.

- Der Aufrufer erhält in `TEintragStatus` (siehe [5.1.10](#)) die Statusangaben zur dem angeforderten Registereintrag.

- Existiert kein Eintrag zur `EintragsId`, wird `null` zurückgegeben.

### 8.2.28 ReserveEintragsIdForNacherfassung

Das Fachverfahren fordert für die Nacherfassung einer Erstbeurkundung eine `EintragsId` an. Dadurch wird diese `EintragsId` im Registerverfahren reserviert. Sie kann dann unter Angabe des bei der Anforderung gelieferten Reservierungsnachweises bei der Verfügung einer Erstbeurkundung verwendet werden.

Das Verfügen mit einer nicht zuvor reservierten `EintragsId` ist nicht weiter möglich.

#### Signatur.

```
TReservedEintragsId ReserveEintragsIdForNacherfassung(
    T AufrufInfo AufrufInfo, TEintragsId EintragsId )
    throws TechnicalException, CredentialInvalidException,
    NotAuthorizedException, SemanticException
```

#### Parameter.

- `AufrufInfo` (siehe 5.1.1).
- `EintragsId` (siehe 6.2.5).

#### Voraussetzungen.

- Berechtigung mindestens Stufe A nach §14 PStV.

#### Ergebnisse.

- Der Aufrufer erhält als `TReservedEintragsId` (siehe 5.1.7). die reservierte `EintragsId` samt dem Reservierungsnachweis für die spätere Verwendung.
- Wenn eine `EintragsId` vom Registerverfahren nicht reserviert werden kann, entsteht `SemanticException` mit der Angabe des Grundes des Scheiterns (siehe 5.5.5).

### 8.2.29 CheckVerfuegung

Diese Methode ruft den Status eines Reservierungsnachweises ab. Der Status eines Reservierungsnachweises ist die Angaben, ob der Reservierungsnachweis für eine Änderung von Registerinhalten verwendet wurde.

#### Signatur.

```
boolean CheckVerfuegung(
    T AufrufInfo AufrufInfo, base64Binary Reservierungsnachweis )
    throws TechnicalException, CredentialInvalidException,
    NotAuthorizedException
```

#### Parameter.

- `AufrufInfo` (siehe 5.1.1).
- `Reservierungsnachweis` für den die Statusinformationen abgerufen werden sollen.

**Voraussetzungen.**

- Es ist keine Berechtigungsstufe gemäß § 14 PStV erforderlich, da nicht auf Inhaltsdaten eines Eintrag zugegriffen wird.

**Ergebnisse.**

- Der Aufrufer erhält Statusangaben zur dem angeforderten Reservierungsnachweis.
- Existiert der angefragt Reservierungsnachweis nicht, wird `null` zurückgegeben.

## 8.3 Methoden der Benutzerverwaltung

Um den Zugriff auf die Daten des Registerverfahrens abzusichern, werden Benutzer mit entsprechenden Rechten benötigt. Die Daten zu diesen Benutzern sollen ggf. nicht direkt im Registerverfahren sondern über das Fachverfahren gepflegt werden. In diesem Fall wird eine Schnittstelle zwischen Fach- und Registerverfahren benötigt, um diese Pflege zu ermöglichen. Da unterschiedliche Fach- und Registerverfahren verschiedener Hersteller zum Einsatz kommen, sollte diese Schnittstelle standardisiert sein. Deshalb enthält die Schnittstelle zwischen Fach- und Registerverfahren Funktionen zur Administration der Benutzerdaten für Mitarbeiter und Mitarbeiterinnen im Standesamt im Registerverfahren.

Die Unterstützung der Schnittstelle für standardkonforme Fach- und Registerverfahren ist verbindlich. Die Nutzung alternativer Verfahren zwischen einem Fach- und Registerverfahren ist unabhängig davon ebenfalls zulässig. Insbesondere sind durch die hier beschriebenen Methoden des Webservices Mechanismen der Authentifizierung im Rahmen der Infrastruktur von Register- und/oder Fachverfahren unberührt.

### 8.3.1 CreateUser

Ein neues Benutzerkonto im Mandanten des Aufrufers anlegen.

Üblicherweise wird ein neues Benutzerkonto von einem Anwender mit dem Recht zur Benutzerverwaltung eingerichtet und mit einem vorläufigen Berechtigungsnachweis versehen. Der eigentliche Benutzer muss dann seinen eigenen, geheimen Berechtigungsnachweis mit der Methode `SetBerechtigungsnachweis` einrichten. Die genauen Modalitäten legt das Registerverfahren fest.

**Signatur.**

```
boolean CreateUser( TAufrufInfo AufrufInfo,
    TUserInfoSchreiben UserInfoSchreiben,
    base64Binary Berechtigungsnachweis )
    throws TechnicalException, InvalidCredentialException,
    NotAuthorizedException, SemanticException, DuplicateUserException
```

**Parameter.**

- `AufrufInfo` (siehe [5.1.1](#)).
- `UserInfoSchreiben` (siehe [5.1.15](#)).
- `Berechtigungsnachweis`. Welche Form von Berechtigungsnachweis verwendet wird, hängt von der Implementierung des Registerverfahrens ab.

**Voraussetzungen.**

- Berechtigung zur Benutzerverwaltung im Mandanten.



- Es gibt noch keinen Benutzer mit dem in `UserInfoSchreiben` angegebenen `UserName`, andernfalls entsteht `DuplicateUserException` (siehe [5.5.13](#)).
- Die übergebenen Angaben zum Berechtigungsnachweis entsprechen den Richtlinien des Registerverfahrens (implementierungsabhängig), andernfalls entsteht `SemanticException` (siehe [5.5.5](#)).

**Ergebnisse.**

- `true`, wenn das neue Benutzerkonto angelegt wurde.

### 8.3.2 SetUser

Werte eines Benutzerkontos ändern.

**Signatur.**

```
boolean SetUser( TAufrufInfo AufrufInfo, TUserInfoSchreiben
  UserInfoSchreiben )
  throws TechnicalException, InvalidCredentialException,
  NotAuthorizedException, SemanticException, NotFoundException
```

**Parameter.**

- `AufrufInfo` (siehe [5.1.1](#)).
- `UserInfoSchreiben` (siehe [5.1.15](#)).

**Voraussetzungen.**

- Berechtigung zur Benutzerverwaltung im Mandanten.
- Der in `UserInfoSchreiben` angegebene `UserName` existiert, andernfalls entsteht `NotFoundException` (siehe [5.5.6](#)).

**Ergebnisse.**

- Das Benutzerkonto wird mit den übergebenen Werten aktualisiert. Wird in `UserInfoSchreiben` die `Berechtigung` nicht angegeben, hat der Benutzer keine Berechtigung zum Zugriff auf die Einträge im Registerverfahren mehr.

### 8.3.3 SetBerechtigungsnachweis

Berechtigungsnachweis eines Benutzerkontos setzen.

**Signatur.**

```
boolean SetBerechtigungsnachweis( TAufrufInfo AufrufInfo, string UserName,
  base64Binary Berechtigungsnachweis )
  throws TechnicalException, InvalidCredentialException,
  NotAuthorizedException, SemanticException, NotFoundException
```

**Parameter.**

- `AufrufInfo` (siehe [5.1.1](#)).

- `UserName` Name des Benutzers.
- `Berechtigungsnachweis`. Welche Form von Berechtigungsnachweis verwendet wird, hängt von der Implementierung des Registerverfahrens ab.

#### **Voraussetzungen.**

- Der Aufrufer muss der in `UserName` bezeichnete Benutzer sein oder die Berechtigung zur Benutzerverwaltung im Mandanten besitzen.
- Es gibt einen Benutzer mit `UserName`, andernfalls entsteht `NotFoundException` (siehe 5.5.6).
- Die übergebenen Angaben zum Berechtigungsnachweis entsprechen den Richtlinien des Registerverfahrens (implementierungsabhängig), andernfalls entsteht `SemanticException` (siehe 5.5.5).

#### **Ergebnisse.**

- `true`, wenn der Berechtigungsnachweis und seine Gültigkeitsdauer aktualisiert wurden.
- Wird die Methode von einem Benutzer mit der Berechtigung zur Benutzerverwaltung für einen anderen Benutzer aufgerufen und dieser war gesperrt, so wird die Sperre aufgehoben.

### **8.3.4 GetUser**

Angaben zu einem Benutzerkonto im Mandanten abrufen.

#### **Signatur.**

```
TUserInfo GetUser( TAufrufInfo AufrufInfo, string UserName )
    throws TechnicalException, InvalidCredentialException,
    NotAuthorizedException
```

#### **Parameter.**

- `AufrufInfo` (siehe 5.1.1).
- `UserName` Name des Benutzers.

#### **Voraussetzungen.**

- Der Aufrufer muss der in `UserName` angegebene Benutzer sein oder die Berechtigung zur Benutzerverwaltung im Mandanten besitzen.

#### **Ergebnisse.**

- Die Angaben zum Benutzerkonto als `TUserInfo`, oder `null`, wenn es kein solches Benutzerkonto gibt.

### **8.3.5 GetAllUsers**

Eine Liste aller Benutzerinformationen im Mandanten abfragen.

#### **Signatur.**

```
List<TUserInfo> GetAllUsers( TAufrufInfo AufrufInfo )
    throws TechnicalException, InvalidCredentialException,
    NotAuthorizedException
```

**Parameter.**

- `AufrufInfo` (siehe [5.1.1](#)).

**Voraussetzungen.**

- Berechtigung zur Benutzerverwaltung im Mandanten.

**Ergebnisse.**

- Eine Liste der Informationen über die Benutzerkonten im Mandanten.

### 8.3.6 DelUser

Ein Benutzerkonto im Mandanten des Aufrufers löschen.

**Signatur.**

```
boolean DelUser( TAufrufInfo AufrufInfo, string UserName )
    throws TechnicalException, InvalidCredentialException,
           NotAuthorizedException, NotFoundException
```

**Parameter.**

- `AufrufInfo` (siehe [5.1.1](#)).
- `UserName` des Benutzerkontos, das gelöscht werden soll. (siehe [5.1.15](#)).

**Voraussetzungen.**

- Berechtigung zur Benutzerverwaltung im Mandanten.
- Es gibt einen Benutzer mit `UserName`, andernfalls entsteht `NotFoundException` (siehe [5.5.6](#)).

**Ergebnisse.**

- `true`, wenn das Benutzerkonto gelöscht wurde.

### 8.3.7 UnlockUser

Ein gesperrtes Benutzerkonto wird wieder freigeschaltet.

Das Registerverfahren kann Benutzerkonten sperren, wenn eine mögliche Fehlverwendung des Kontos vermutet werden kann, z.B. wenn wiederholt ein falscher Berechtigungsnachweis übermittelt wird. Die Methoden `UnlockUser` erlaubt es einem Benutzer mit dem Recht zur Benutzerverwaltung, eine solche Sperre aufzuheben.

**Signatur.**

```
boolean UnlockUser( TAufrufInfo AufrufInfo, string UserName )
    throws TechnicalException, InvalidCredentialException,
           NotAuthorizedException, SemanticException, NotFoundException
```

**Parameter.**

- `AufrufInfo` (siehe [5.1.1](#)).
- `UserName` des Kontos, das entsperrt werden soll.

**Voraussetzungen.**

- Berechtigung zur Benutzerverwaltung im Mandanten.
- Es gibt einen Benutzer mit `UserName`, andernfalls entsteht `NotFoundException` (siehe [5.5.6](#)).

**Ergebnisse.**

- `true`, wenn das Benutzerkonto entsperrt wurde oder wenn es gar nicht gesperrt war.

# A Konkordanz PStV Anlage 1 und XPSR

Dieser Anhang stellt die Datenfelder aus Anlage 1 zur PStV den Elementen und Attributen der XPSR-Spezifikation (Stand: Version 1.5) gegenüber.

Die Inhalte der Personenstandseinträge werden in XPSR unterschieden in den urkundlichen Teil und den Hinweisteil.

Alle Elemente im urkundlichen Teil sind Unterelemente von `UrkundlTeilDokument/UrkundlTeil`. Wenn der urkundliche Teil als XML-Datei eingebettet in der PDF-Datei, die ihn visualisiert, gespeichert wird, sind alle Elemente des urkundlichen Teils Unterelemente von `UrkundlRegister`. In der folgenden Zuordnung wird das entsprechende Element mit `U` abgekürzt, d.h. zum Beispiel: `U/UrkundlTeilId/StAmtNummer` steht für `UrkundlTeilDokument/UrkundlTeil/UrkundTeilId/StAmtNummer` bzw. `UrkundlRegister/UrkundTeilId/StAmtNummer`.

Alle Elemente im Hinweisteil sind Unterelement von `HinweisTeilDokument/HinweisTeil`. In der folgenden Zuordnung wird dieses Element mit `H` abgekürzt, d.h. zum Beispiel: `H/HinweisTeilId/StAmtNummer` steht für `HinweisTeilDokument/HinweisTeil/HinweisTeilId/StAmtNummer`.

## A.1 Allgemeine Registerangaben für alle Register

<b>0001</b>	<b>Name des Standesamts</b>
<code>U/UrkundlTeilDaten/GUrkundlTeil/Beurkundung/StAmtName</code> bzw. <code>U/UrkundlTeilDaten/EUrkundlTeil/Beurkundung/StAmtName</code> bzw. <code>U/UrkundlTeilDaten/LUrkundlTeil/Beurkundung/StAmtName</code> bzw. <code>U/UrkundlTeilDaten/SUrkundlTeil/Beurkundung/StAmtName</code>	
Außerdem wird in XPSR das optionale Feld <code>U/?UrkundlTeil/Beurkundung/Behoerde</code> (? steht für <code>G, E, L, S</code> ) verwendet, in dem die Bezeichnung der beurkundenden Behörde, also in der Regel Standesamt verzeichnet wird.	

<b>0010</b>	<b>Standesamtsnummer</b>
<code>U/UrkundlTeilId/StAmtNummer</code> bzw. <code>H/HinweisTeilId/StAmtNummer</code>	
Da in XPSR der urkundliche Teil und der Hinweisteil eines Eintrags jeweils ein eigenes Dokument darstellt, kommen die Standesamtsnummer sowie die weiteren identifizierenden Merkmale in jedem der Dokumente vor.	

<b>0011</b>	<b>Art des Registers</b>
<code>U/UrkundlTeilId/RegisterArt</code> bzw. <code>H/HinweisTeilId/RegisterArt</code>	

<b>0012</b>	<b>Eintragsnummer</b>
U/UrkundlTeilId/EintragsNummer bzw. H/HinweisTeilId/EintragsNummer	
<b>0013</b>	<b>Jahr des Eintrags</b>
U/UrkundlTeilId/Jahr bzw. H/HinweisTeilId/Jahr	
<b>0014</b>	<b>Nummer der Folgebeurkundung</b>
U/UrkundlTeilId/FolgeNummer	
In XPSR trägt auch jeder Hinweisteil eine Hinweisfolgenummer (H/HinweisTeilId/HinweisFolgenummer), damit die Reihenfolge der Hinweise dargestellt werden kann.	
<b>0020</b>	<b>Anlass der Beurkundung</b>
U/UrkundlTeilDaten/GUrkundlTeil/Beurkundung/BeurkundungsAnlass bzw. U/UrkundlTeilDaten/EUrkundlTeil/Beurkundung/BeurkundungsAnlass bzw. U/UrkundlTeilDaten/LUrkundlTeil/Beurkundung/BeurkundungsAnlass bzw. U/UrkundlTeilDaten/SUrkundlTeil/Beurkundung/BeurkundungsAnlass	
<b>0030</b>	<b>Anlass eines Hinweises</b>
H/HinweisTeilDaten/GHinweise/HinweisAnlass bzw. H/HinweisTeilDaten/EHinweise/HinweisAnlass bzw. H/HinweisTeilDaten/LHinweise/HinweisAnlass bzw. H/HinweisTeilDaten/SHinweise/HinweisAnlass	
<b>0040</b>	<b>Datum der Wirksamkeit</b>
U/UrkundlTeilDaten/GUrkundlTeil/Beurkundung/DatumWirksamkeit bzw. U/UrkundlTeilDaten/EUrkundlTeil/Beurkundung/DatumWirksamkeit bzw. U/UrkundlTeilDaten/LUrkundlTeil/Beurkundung/DatumWirksamkeit bzw. U/UrkundlTeilDaten/SUrkundlTeil/Beurkundung/DatumWirksamkeit	
Bei einer Namensänderung wird das Datum der Wirksamkeit auch bei den Namen der Person gespeichert.	
<b>0045</b>	<b>Datum der Stilllegung</b>
Diese Angabe wird nicht in den Einträgen gespeichert, sondern systemseitig verwaltet. XPSR sieht eine Nachricht vor, mit der eine Stilllegung durchgeführt werden kann.	
<b>0048</b>	<b>Sperrvermerk</b>
Diese Angabe wird nicht in den Einträgen gespeichert, sondern systemseitig verwaltet. XPSR sieht Nachrichten vor, mit denen Sperrvermerke verwaltet werden können.	
<b>0049</b>	<b>Datum Sperrvermerk</b>
siehe Feld 0048	
<b>0050</b>	<b>Ort der Beurkundung</b>
U/UrkundlTeilDaten/GUrkundlTeil/Beurkundung/Ort bzw. U/UrkundlTeilDaten/EUrkundlTeil/Beurkundung/Ort bzw. U/UrkundlTeilDaten/LUrkundlTeil/Beurkundung/Ort bzw. U/UrkundlTeilDaten/SUrkundlTeil/Beurkundung/Ort	
<b>0051</b>	<b>Datum der Beurkundung</b>

U/UrkundlTeilDaten/GUrkundlTeil/Beurkundung/DatumEintrag bzw.  
 U/UrkundlTeilDaten/EUrkundlTeil/Beurkundung/DatumEintrag bzw.  
 U/UrkundlTeilDaten/LUrkundlTeil/Beurkundung/DatumEintrag bzw.  
 U/UrkundlTeilDaten/SUrkundlTeil/Beurkundung/DatumEintrag

<b>0052</b>	<b>Name der Urkundsperson</b>
U/UrkundlTeilDaten/GUrkundlTeil/Beurkundung/NameUrkundsperson bzw. U/UrkundlTeilDaten/EUrkundlTeil/Beurkundung/NameUrkundsperson bzw. U/UrkundlTeilDaten/LUrkundlTeil/Beurkundung/NameUrkundsperson bzw. U/UrkundlTeilDaten/SUrkundlTeil/Beurkundung/NameUrkundsperson	

<b>0053</b>	<b>Funktionsbezeichnung</b>
U/UrkundlTeilDaten/GUrkundlTeil/Beurkundung/Amtsbezeichnung bzw. U/UrkundlTeilDaten/EUrkundlTeil/Beurkundung/Amtsbezeichnung bzw. U/UrkundlTeilDaten/LUrkundlTeil/Beurkundung/Amtsbezeichnung bzw. U/UrkundlTeilDaten/SUrkundlTeil/Beurkundung/Amtsbezeichnung	

## A.2 Geburtenregister

### A.2.1 Angaben zur Geburt

<b>1040</b>	<b>Tag der Geburt</b>
U/UrkundlTeilDaten/GUrkundlTeil/Geburt/Geburtstag	

<b>1041</b>	<b>Stunde und Minute der Geburt</b>
U/UrkundlTeilDaten/GUrkundlTeil/Geburt/Geburtszeit	

<b>1050</b>	<b>Ort der Geburt</b>
U/UrkundlTeilDaten/GUrkundlTeil/Geburt/Geburtsort	

<b>1051</b>	<b>Geburtsort, Ortsteil</b>
U/UrkundlTeilDaten/GUrkundlTeil/Geburt/Ortsteil	

<b>1052</b>	<b>Geburtsort, Straße</b>
U/UrkundlTeilDaten/GUrkundlTeil/Geburt/Strasse	

<b>1053</b>	<b>Geburtsort, Hausnummer</b>
U/UrkundlTeilDaten/GUrkundlTeil/Geburt/Nummer	

<b>1055</b>	<b>Nähere Kennzeichnung des Ortes</b>
U/UrkundlTeilDaten/GUrkundlTeil/Geburt/Kreis	

<b>1057</b>	<b>Staat der Geburt</b>
U/UrkundlTeilDaten/GUrkundlTeil/Geburt/Land	

<b>1090</b>	<b>Art der Geburt</b>
U/UrkundlTeilDaten/GUrkundlTeil/Geburt/ArtGeburt	

XPSR sieht vor, dass hier eine der beiden Angaben „Totgeburt“ oder „Lebendgeburt“ entsprechend `TArtGeburt` verzeichnet wird. Gemäß PStV Anlage 1 wird nur der Fall der Totgeburt bei der Visualisierung der Angaben angezeigt.

## A.2.2 Angaben zum Kind

<b>1101</b>	<b>Familienname / Geburtsname</b>
U/UrkundlTeilDaten/GUrkundlTeil/Kind/Familienname	
<b>1102</b>	<b>Ausländische Namensart</b>
U/UrkundlTeilDaten/GUrkundlTeil/Kind/FamiliennameArt	
<b>1105</b>	<b>Vornamen</b>
U/UrkundlTeilDaten/GUrkundlTeil/Kind/Vornamen	
<b>1106</b>	<b>Ausländische Namensart</b>
U/UrkundlTeilDaten/GUrkundlTeil/Kind/VornamenArt	
<b>1119</b>	<b>Recht der Namensführung</b>
H/HinweisTeilDaten/GHinweise/RechtNamensfuehrung	
<b>1120</b>	<b>Geschlecht</b>
U/UrkundlTeilDaten/GUrkundlTeil/Kind/Geschlecht	
<b>1130</b>	<b>Religion / Weltanschauung</b>
U/UrkundlTeilDaten/GUrkundlTeil/Kind/Religion	
<b>1180</b>	<b>Deutsche Staatsangehörigkeit</b>
H/HinweisTeilDaten/GHinweise/ErwerbDtStAng	
<b>1199</b>	<b>Familiennamensführung nicht nachgewiesen</b>
U/UrkundlTeilDaten/GUrkundlTeil/Kind/FehlendeNachweise	

## A.2.3 Mutter / Annehmende des Kindes

In XPSR werden in den Feldern zur Mutter stets die Angaben zur aktuellen Mutter gespeichert, sei es die leibliche Mutter oder die annehmende Mutter. Im Falle einer Adoption werden dann die Angaben zur leiblichen Mutter in den Feldern zur `LeiblMutter` gespeichert. Dadurch kann das Fachverfahren stets auf die Angaben zur leiblichen Mutter zugreifen, ohne die Historie des Eintrags rekonstruieren zu müssen.

<b>1201</b>	<b>Familienname</b>
U/UrkundlTeilDaten/GUrkundlTeil/Mutter/Familienname bzw. U/UrkundlTeilDaten/GUrkundlTeil/LeiblMutter/Familienname	
<b>1202</b>	<b>Ausländische Namensart</b>
U/UrkundlTeilDaten/GUrkundlTeil/Mutter/FamiliennameArt bzw.	



U/UrkundlTeilDaten/GUrkundlTeil/LeiblMutter/FamiliennameArt

<b>1203</b>	<b>Geburtsname</b>
U/UrkundlTeilDaten/GUrkundlTeil/Mutter/Geburtsname bzw. U/UrkundlTeilDaten/GUrkundlTeil/LeiblMutter/Geburtsname	

<b>1204</b>	<b>Ausländische Namensart</b>
U/UrkundlTeilDaten/GUrkundlTeil/Mutter/GeburtsnameArt bzw. U/UrkundlTeilDaten/GUrkundlTeil/LeiblMutter/GeburtsnameArt	

<b>1205</b>	<b>Vornamen</b>
U/UrkundlTeilDaten/GUrkundlTeil/Mutter/Vornamen bzw. U/UrkundlTeilDaten/GUrkundlTeil/LeiblMutter/Vornamen	

<b>1206</b>	<b>Ausländische Namensart</b>
U/UrkundlTeilDaten/GUrkundlTeil/Mutter/VornamenArt bzw. U/UrkundlTeilDaten/GUrkundlTeil/LeiblMutter/VornamenArt	

<b>1230</b>	<b>Religion / Weltanschauung</b>
U/UrkundlTeilDaten/GUrkundlTeil/Mutter/Religion bzw. U/UrkundlTeilDaten/GUrkundlTeil/LeiblMutter/Religion	

<b>1240</b>	<b>Tag der Geburt</b>
H/HinweisTeilDaten/GHinweise/GeburtMutter/Tag bzw. H/HinweisTeilDaten/GHinweise/GeburtLeiblicheMutter/Tag	

<b>1250</b>	<b>Ort der Geburt</b>
H/HinweisTeilDaten/GHinweise/GeburtMutter/Ort bzw. H/HinweisTeilDaten/GHinweise/GeburtLeiblicheMutter/Ort	

<b>1255</b>	<b>Nähere Kennzeichnung des Ortes</b>
H/HinweisTeilDaten/GHinweise/GeburtMutter/Kreis bzw. H/HinweisTeilDaten/GHinweise/GeburtLeiblicheMutter/Kreis	

<b>1257</b>	<b>Staat der Geburt</b>
H/HinweisTeilDaten/GHinweise/GeburtMutter/Land bzw. H/HinweisTeilDaten/GHinweise/GeburtLeiblicheMutter/Land	

<b>1270</b>	<b>Registerbehörde</b>
H/HinweisTeilDaten/GHinweise/GeburtMutter/Behoerde bzw. H/HinweisTeilDaten/GHinweise/GeburtLeiblicheMutter/Behoerde	

<b>1271</b>	<b>Behördenname</b>
H/HinweisTeilDaten/GHinweise/GeburtMutter/Name bzw. H/HinweisTeilDaten/GHinweise/GeburtLeiblicheMutter/Name	

<b>1275</b>	<b>Registernummer</b>
H/HinweisTeilDaten/GHinweise/GeburtMutter/EintragsNummer sowie H/HinweisTeilDaten/GHinweise/GeburtMutter/Jahr sowie	

H/HinweisTeilDaten/GHinweise/GeburtMutter/RegisterArt bzw. H/HinweisTeilDaten/GHinweise/GeburtLeiblicheMutter/EintragsNummer sowie H/HinweisTeilDaten/GHinweise/GeburtLeiblicheMutter/Jahr sowie H/HinweisTeilDaten/GHinweise/GeburtLeiblicheMutter/RegisterArt
In XPSR werden Registernummern stets strukturiert in Registerart, Eintragsnummer und Eintragsjahr gespeichert.

<b>1280</b>	<b>Staatsangehörigkeit</b>
H/HinweisTeilDaten/GHinweise/StAngMutter bzw. H/HinweisTeilDaten/GHinweise/StAngLeiblicheMutter	
<b>1299</b>	<b>Identität nicht nachgewiesen</b>
U/UrkundlTeilDaten/GUrkundlTeil/Mutter/FehlendeNachweise bzw. U/UrkundlTeilDaten/GUrkundlTeil/LeiblMutter/FehlendeNachweise	

## A.2.4 Vater / Annehmender des Kindes

In XPSR werden in den Feldern zum Vater stets die Angaben zum aktuellen Vater gespeichert, sei es der leibliche Vater oder der Annehmende. Im Falle einer Adoption werden dann die Angaben dann analog zum Vorgehen bei der Mutter in die Felder zu LeiblVater gespeichert. Dadurch kann das Fachverfahren stets auf die Angaben zum Vater zugreifen, ohne die Historie des Eintrags rekonstruieren zu müssen.

<b>1301</b>	<b>Familienname</b>
U/UrkundlTeilDaten/GUrkundlTeil/Vater/Familienname bzw. U/UrkundlTeilDaten/GUrkundlTeil/LeiblVater/Familienname	
<b>1302</b>	<b>Ausländische Namensart</b>
U/UrkundlTeilDaten/GUrkundlTeil/Vater/FamiliennameArt bzw. U/UrkundlTeilDaten/GUrkundlTeil/LeiblVater/FamiliennameArt	
<b>1303</b>	<b>Geburtsname</b>
U/UrkundlTeilDaten/GUrkundlTeil/Vater/Geburtsname bzw. U/UrkundlTeilDaten/GUrkundlTeil/LeiblVater/Geburtsname	
<b>1304</b>	<b>Ausländische Namensart</b>
U/UrkundlTeilDaten/GUrkundlTeil/Vater/GeburtsnameArt bzw. U/UrkundlTeilDaten/GUrkundlTeil/LeiblVater/GeburtsnameArt	
<b>1305</b>	<b>Vornamen</b>
U/UrkundlTeilDaten/GUrkundlTeil/Vater/Vornamen bzw. U/UrkundlTeilDaten/GUrkundlTeil/LeiblVater/Vornamen	
<b>1306</b>	<b>Ausländische Namensart</b>
U/UrkundlTeilDaten/GUrkundlTeil/Vater/VornamenArt bzw. U/UrkundlTeilDaten/GUrkundlTeil/LeiblVater/VornamenArt	
<b>1330</b>	<b>Religion / Weltanschauung</b>
U/UrkundlTeilDaten/GUrkundlTeil/Vater/Religion bzw. U/UrkundlTeilDaten/GUrkundlTeil/LeiblVater/Religion	

<b>1340</b>	<b>Tag der Geburt</b>
H/HinweisTeilDaten/GHinweise/GeburtVater/Tag <b>bzw.</b> H/HinweisTeilDaten/GHinweise/GeburtLeiblicherVater/Tag	
<b>1350</b>	<b>Ort der Geburt</b>
H/HinweisTeilDaten/GHinweise/GeburtVater/Ort <b>bzw.</b> H/HinweisTeilDaten/GHinweise/GeburtLeiblicherVater/Ort	
<b>1355</b>	<b>Nähere Kennzeichnung des Ortes</b>
H/HinweisTeilDaten/GHinweise/GeburtVater/Kreis <b>bzw.</b> H/HinweisTeilDaten/GHinweise/GeburtLeiblicherVater/Kreis	
<b>1357</b>	<b>Staat der Geburt</b>
H/HinweisTeilDaten/GHinweise/GeburtVater/Land <b>bzw.</b> H/HinweisTeilDaten/GHinweise/GeburtLeiblicherVater/Land	
<b>1370</b>	<b>Registerbehörde</b>
H/HinweisTeilDaten/GHinweise/GeburtVater/Behoerde <b>bzw.</b> H/HinweisTeilDaten/GHinweise/GeburtLeiblicherVater/Behoerde	
<b>1371</b>	<b>Behördenname</b>
H/HinweisTeilDaten/GHinweise/GeburtVater/Name <b>bzw.</b> H/HinweisTeilDaten/GHinweise/GeburtLeiblicherVater/Name	
<b>1375</b>	<b>Registernummer</b>
H/HinweisTeilDaten/GHinweise/GeburtVater/EintragsNummer <b>sowie</b> H/HinweisTeilDaten/GHinweise/GeburtVater/Jahr <b>sowie</b> H/HinweisTeilDaten/GHinweise/GeburtVater/RegisterArt <b>bzw.</b> H/HinweisTeilDaten/GHinweise/GeburtLeiblicherVater/EintragsNummer <b>sowie</b> H/HinweisTeilDaten/GHinweise/GeburtLeiblicherVater/Jahr <b>sowie</b> H/HinweisTeilDaten/GHinweise/GeburtLeiblicherVater/RegisterArt	
<b>1380</b>	<b>Staatsangehörigkeit</b>
H/HinweisTeilDaten/GHinweise/StAngVater <b>bzw.</b> H/HinweisTeilDaten/GHinweise/StAngLeiblicherVater	
<b>1399</b>	<b>Identität nicht nachgewiesen</b>
U/UrkundlTeilDaten/GUrkundlTeil/Vater/FehlendeNachweise <b>bzw.</b> U/UrkundlTeilDaten/GUrkundlTeil/LeiblVater/FehlendeNachweise	

## A.2.5 Eheschließung der Eltern

In XPSR werden nach einer Adoption die Daten zur Eheschließung der leiblichen Eltern in den Feldern zu EheLeiblicheEltern gespeichert.

<b>1440</b>	<b>Tag der Eheschließung</b>
H/HinweisTeilDaten/GHinweise/EheEltern/Tag <b>bzw.</b> H/HinweisTeilDaten/GHinweise/EheLeiblicheEltern/Tag	

<b>1450</b>	<b>Ort der Eheschließung</b>
H/HinweisTeilDaten/GHinweise/EheEltern/Ort <b>bzw.</b> H/HinweisTeilDaten/GHinweise/EheLeiblicheEltern/Ort	
<b>1457</b>	<b>Staat der Eheschließung</b>
H/HinweisTeilDaten/GHinweise/EheEltern/Land <b>bzw.</b> H/HinweisTeilDaten/GHinweise/EheLeiblicheEltern/Land	
<b>1470</b>	<b>Registerbehörde</b>
H/HinweisTeilDaten/GHinweise/EheEltern/Behoerde <b>bzw.</b> H/HinweisTeilDaten/GHinweise/EheLeiblicheEltern/Behoerde	
<b>1471</b>	<b>Behördenname</b>
H/HinweisTeilDaten/GHinweise/EheEltern/Name <b>bzw.</b> H/HinweisTeilDaten/GHinweise/EheLeiblicheEltern/Name	
<b>1475</b>	<b>Registernummer</b>
H/HinweisTeilDaten/GHinweise/EheEltern/EintragsNummer <b>sowie</b> H/HinweisTeilDaten/GHinweise/EheEltern/Jahr <b>sowie</b> H/HinweisTeilDaten/GHinweise/EheEltern/RegisterArt <b>bzw.</b> H/HinweisTeilDaten/GHinweise/EheLeiblicheEltern/EintragsNummer <b>sowie</b> H/HinweisTeilDaten/GHinweise/EheLeiblicheEltern/Jahr <b>sowie</b> H/HinweisTeilDaten/GHinweise/EheLeiblicheEltern/RegisterArt	

## A.2.6 Ehe des Kindes

Die Nummer der Ehe bzw. Lebenspartnerschaft wird im Attribut `wz` des Hinweises angegeben.

<b>1540</b>	<b>Tag der Eheschließung</b>
H/HinweisTeilDaten/GHinweise/EheKind[@wz]/Eintrag/Tag	
<b>1550</b>	<b>Ort der Eheschließung</b>
H/HinweisTeilDaten/GHinweise/EheKind[@wz]/Eintrag/Ort	
<b>1555</b>	<b>Nähere Kennzeichnung des Ortes</b>
H/HinweisTeilDaten/GHinweise/EheKind[@wz]/Eintrag/Kreis	
<b>1557</b>	<b>Staat der Eheschließung</b>
H/HinweisTeilDaten/GHinweise/EheKind[@wz]/Eintrag/Land	
<b>1570</b>	<b>Registerbehörde</b>
H/HinweisTeilDaten/GHinweise/EheKind[@wz]/Eintrag/Behoerde	
<b>1571</b>	<b>Behördenname</b>
H/HinweisTeilDaten/GHinweise/EheKind[@wz]/Eintrag/Name	
<b>1575</b>	<b>Registernummer</b>
H/HinweisTeilDaten/GHinweise/EheKind[@wz]/Eintrag/EintragsNummer <b>sowie</b>	

H/HinweisTeilDaten/GHinweise/EheKind[@wz]/Eintrag/Jahr <b>sowie</b> H/HinweisTeilDaten/GHinweise/EheKind[@wz]/Eintrag/RegisterArt
--

1590	Art der Eheauflösung
H/HinweisTeilDaten/GHinweise/EheKind[@wz]/ArtAufloesung sowie ggfs. H/HinweisTeilDaten/GHinweise/EheKind[@wz]/AufloesungTod/Todesart	
In XPSR wird bei der Auflösung der Ehe bzw. Lebenspartnerschaft unterschieden, ob es sich um eine Auflösung durch Scheidung oder durch den Tod des Partners handelt. Diese Unterscheidung findet sich in den folgenden Feldern dieses Hinweises.	

1591	Datum der Eheauflösung
H/HinweisTeilDaten/GHinweise/EheKind[@wz]/AufloesungUrteil/Entscheidungsdatum bzw. H/HinweisTeilDaten/GHinweise/EheKind[@wz]/AufloesungTod/Tag sowie H/HinweisTeilDaten/GHinweise/EheKind[@wz]/AufloesungTod/LetzterTag sowie H/HinweisTeilDaten/GHinweise/EheKind[@wz]/AufloesungTod/Jahr bzw. H/HinweisTeilDaten/GHinweise/EheKind[@wz]/AufloesungTod/TagTodeserklaerung sowie ggfs.. H/HinweisTeilDaten/GHinweise/EheKind[@wz]/AufloesungTod/TagAufhebungTodeserklaerung	
In XPSR wird im Falle der Auflösung durch Tod auch der Ort und ggfs. das Land des Sterbefalls angegeben in H/HinweisTeilDaten/GHinweise/EheKind[@wz]/AufloesungTod/Ort <b>sowie</b> ggfs. H/HinweisTeilDaten/GHinweise/EheKind[@wz]/AufloesungTod/Land	

1592	Registerbehörde
H/HinweisTeilDaten/GHinweise/EheKind[@wz]/AufloesungUrteil/Gericht <b>bzw.</b> H/HinweisTeilDaten/GHinweise/EheKind[@wz]/AufloesungTod/Behoerde	

1593	Behördenname
H/HinweisTeilDaten/GHinweise/EheKind[@wz]/AufloesungUrteil/Name <b>bzw.</b> H/HinweisTeilDaten/GHinweise/EheKind[@wz]/AufloesungTod/Name	

1595	Registernummer
H/HinweisTeilDaten/GHinweise/EheKind[@wz]/AufloesungUrteil/Aktenzeichen bzw. H/HinweisTeilDaten/GHinweise/EheKind[@wz]/AufloesungTod/Eintragsnummer <b>sowie</b> H/HinweisTeilDaten/GHinweise/EheKind[@wz]/AufloesungTod/Jahr <b>sowie</b> H/HinweisTeilDaten/GHinweise/EheKind[@wz]/AufloesungTod/RegisterArt	

## A.2.7 Lebenspartnerschaft des Kindes

Die Nummer der Ehe bzw. Lebenspartnerschaft wird im Attribut `wz` des Hinweises angegeben.

1640	Tag der Begründung
H/HinweisTeilDaten/GHinweise/LPKind[@wz]/Eintrag/Tag	

1650	Ort der Begründung
H/HinweisTeilDaten/GHinweise/LPKind[@wz]/Eintrag/Ort	

<b>1655</b>	<b>Nähere Kennzeichnung des Ortes</b>
H/HinweisTeilDaten/GHinweise/LPKind[@wz]/Eintrag/Kreis	
<b>1657</b>	<b>Staat der Begründung</b>
H/HinweisTeilDaten/GHinweise/LPKind[@wz]/Eintrag/Land	
<b>1670</b>	<b>Registerbehörde</b>
H/HinweisTeilDaten/GHinweise/LPKind[@wz]/Eintrag/Behoerde	
<b>1671</b>	<b>Behördenname</b>
H/HinweisTeilDaten/GHinweise/LPKind[@wz]/Eintrag/Name	
<b>1675</b>	<b>Registernummer</b>
H/HinweisTeilDaten/GHinweise/LPKind[@wz]/Eintrag/EintragsNummer <b>sowie</b> H/HinweisTeilDaten/GHinweise/LPKind[@wz]/Eintrag/Jahr <b>sowie</b> H/HinweisTeilDaten/GHinweise/LPKind[@wz]/Eintrag/RegisterArt	
<b>1690</b>	<b>Art der Auflösung der Lebenspartnerschaft</b>
H/HinweisTeilDaten/GHinweise/LPKind[@wz]/ArtAufloesung <b>sowie ggfs.</b> H/HinweisTeilDaten/GHinweise/LPKind[@wz]/AufloesungTod/Todesart	
In XPSR wird bei der Auflösung der Ehe bzw. Lebenspartnerschaft unterschieden, ob es sich um eine Auflösung durch Scheidung oder durch den Tod des Partners handelt. Diese Unterscheidung findet sich in den folgenden Feldern dieses Hinweises.	
<b>1691</b>	<b>Datum der Auflösung</b>
H/HinweisTeilDaten/GHinweise/LPKind[@wz]/AufloesungUrteil/Entscheidungsdatum <b>bzw.</b> H/HinweisTeilDaten/GHinweise/LPKind[@wz]/AufloesungTod/Tag <b>sowie</b> H/HinweisTeilDaten/GHinweise/LPKind[@wz]/AufloesungTod/LetzterTag <b>sowie</b> H/HinweisTeilDaten/GHinweise/LPKind[@wz]/AufloesungTod/Jahr <b>bzw.</b> H/HinweisTeilDaten/GHinweise/LPKind[@wz]/AufloesungTod/TagTodeserklaerung <b>sowie ggfs..</b> H/HinweisTeilDaten/GHinweise/LPKind[@wz]/AufloesungTod/TagAufhebungTodeserklaerung	
In XPSR wird im Falle der Auflösung durch Tod auch der Ort und ggfs. das Land des Sterbefalls angegeben in H/HinweisTeilDaten/GHinweise/LPKind[@wz]/AufloesungTod/Ort <b>sowie ggfs.</b> H/HinweisTeilDa- ten/GHinweise/LPKind[@wz]/AufloesungTod/Land	
<b>1692</b>	<b>Registerbehörde</b>
H/HinweisTeilDaten/GHinweise/LPKind[@wz]/AufloesungUrteil/Gericht <b>bzw.</b> H/HinweisTeilDaten/GHinweise/LPKind[@wz]/AufloesungTod/Behoerde	
<b>1693</b>	<b>Behördenname</b>
H/HinweisTeilDaten/GHinweise/LPKind[@wz]/AufloesungUrteil/Name <b>bzw.</b> H/HinweisTeilDaten/GHinweise/LPKind[@wz]/AufloesungTod/Name	
<b>1695</b>	<b>Registernummer</b>

H/HinweisTeilDaten/GHinweise/LPKind[@wz]/AufloesungUrteil/Aktenzeichen  
bzw.  
H/HinweisTeilDaten/GHinweise/LPKind[@wz]/AufloesungTod/EintragsNummer **sowie**  
H/HinweisTeilDaten/GHinweise/LPKind[@wz]/AufloesungTod/Jahr **sowie**  
H/HinweisTeilDaten/GHinweise/LPKind[@wz]/AufloesungTod/RegisterArt

## A.2.8 Kind des Kindes

Die Nummer des Kindes wird im Attribut **wz** des Hinweises angegeben. Die Gesamtzahl der Kinder wird in H/HinweisTeilDaten/GHinweise/AnzahlKinder **verzeichnet**.

<b>1701</b>	<b>Familienname</b>
H/HinweisTeilDaten/GHinweise/GeburtKind[@wz]/Familienname	
<b>1705</b>	<b>Vornamen</b>
H/HinweisTeilDaten/GHinweise/GeburtKind[@wz]/Vornamen	
<b>1740</b>	<b>Tag der Geburt</b>
H/HinweisTeilDaten/GHinweise/GeburtKind[@wz]/Eintrag/Tag	
<b>1750</b>	<b>Ort der Geburt</b>
H/HinweisTeilDaten/GHinweise/GeburtKind[@wz]/Eintrag/Ort	
<b>1755</b>	<b>Nähere Kennzeichnung des Ortes</b>
H/HinweisTeilDaten/GHinweise/GeburtKind[@wz]/Eintrag/Kreis	
<b>1757</b>	<b>Staat der Geburt</b>
H/HinweisTeilDaten/GHinweise/GeburtKind[@wz]/Eintrag/Land	
<b>1770</b>	<b>Registerbehörde</b>
H/HinweisTeilDaten/GHinweise/GeburtKind[@wz]/Eintrag/Behoerde	
<b>1771</b>	<b>Behördenname</b>
H/HinweisTeilDaten/GHinweise/GeburtKind[@wz]/Eintrag/Name	
<b>1775</b>	<b>Registernummer</b>
H/HinweisTeilDaten/GHinweise/GeburtKind[@wz]/Eintrag/EintragsNummer <b>sowie</b> H/HinweisTeilDaten/GHinweise/GeburtKind[@wz]/Eintrag/Jahr <b>sowie</b> H/HinweisTeilDaten/GHinweise/GeburtKind[@wz]/Eintrag/RegisterArt	
<b>1790</b>	<b>Art der Geburt</b>
H/HinweisTeilDaten/GHinweise/GeburtKind[@wz]/ArtGeburt	
Siehe Feld 1090.	

## A.2.9 Testamentsverzeichnis

<b>1890</b>	<b>Testamentsverzeichnisnummer</b>
-------------	------------------------------------

H/HinweisTeilDaten/GHinweise/Testamentsverzeichnis/VerzeichnisNummer
--

Siehe Feld 1090.
------------------

## A.2.10 Tod, Todeserklärung, Feststellung der Todeszeit des Kindes

In XPSR sind drei Elemente für Hinweise, den Tod des Kindes betreffend vorgesehen: Tod für den Sterbeeintrag, TodesErkl für die Todeserklärung bzw. Feststellung der Todeszeit sowie AufhebungTodesErkl für die Aufhebung der Todeserklärung.

<b>1940</b>	<b>Todestag</b>
H/HinweisTeilDaten/GHinweise/Tod/Tag	
<b>1942</b>	<b>Sterbezeitraum</b>
H/HinweisTeilDaten/GHinweise/Tod/LetzterTag	
Der Sterbezeitraum ergibt sich aus dieser Angabe zusammen mit dem Todestag in Feld 1940.	
<b>1950</b>	<b>Sterbeort</b>
H/HinweisTeilDaten/GHinweise/Tod/Ort	
<b>1955</b>	<b>Nähere Kennzeichnung des Ortes</b>
H/HinweisTeilDaten/GHinweise/Tod/Kreis	
<b>1957</b>	<b>Sterbeort, Staat</b>
H/HinweisTeilDaten/GHinweise/Tod/Land	
<b>1960</b>	<b>Todeserklärung, Gerichtliche Feststellung der Todeszeit</b>
H/HinweisTeilDaten/GHinweise/TodesErkl/EntscheidungsDatum	
<b>1962</b>	<b>Festgestellter Todestag</b>
H/HinweisTeilDaten/GHinweise/TodesErkl/Datum	
<b>1963</b>	<b>Festgestellte Todeszeit</b>
H/HinweisTeilDaten/GHinweise/TodesErkl/Uhrzeit	
<b>1965</b>	<b>Aufhebung der Todeserklärung</b>
H/HinweisTeilDaten/GHinweise/AufhebungTodesErkl/EntscheidungsDatum	
<b>1970</b>	<b>Registerbehörde / Gericht</b>
H/HinweisTeilDaten/GHinweise/Tod/Behoerde bzw. H/HinweisTeilDaten/GHinweise/TodesErkl/Gericht bzw. H/HinweisTeilDaten/GHinweise/AufhebungTodesErkl/Gericht	
In XPSR werden für die Hinweise zum Tod, der Todeserklärung und der Aufhebung der Todeserklärung jeweils getrennte Felder verwendet.	
<b>1971</b>	<b>Behördenname</b>
H/HinweisTeilDaten/GHinweise/Tod/Name	



bzw. H/HinweisTeilDaten/GHinweise/TodesErkl/Name bzw. H/HinweisTeilDaten/GHinweise/AufhebungTodesErkl/Name
In XPSR ist bei der Todeserklärung und der Aufhebung der Todeserklärung das Feld Land vorgesehen zur Angabe des Staats.

<b>1995</b>	<b>Registernummer / Aktenzeichen</b>
H/HinweisTeilDaten/GHinweise/Tod/EintragsNummer sowie H/HinweisTeilDaten/GHinweise/Tod/Jahr sowie H/HinweisTeilDaten/GHinweise/Tod/RegisterArt bzw. H/HinweisTeilDaten/GHinweise/TodesErkl/Aktenzeichen bzw. H/HinweisTeilDaten/GHinweise/AufhebungTodesErkl/Aktenzeichen	

## A.3 Eheregister

### A.3.1 Angaben zur Ehe

<b>2040</b>	<b>Tag der Eheschließung</b>
U/UrkundlTeilDaten/EUrkundlTeil/Ehe/Tag	

<b>2050</b>	<b>Ort der Eheschließung</b>
U/UrkundlTeilDaten/EUrkundlTeil/Ehe/Ort	

<b>2051</b>	<b>Ort der Eheschließung, Ortsteil</b>
U/UrkundlTeilDaten/EUrkundlTeil/Ehe/Ortsteil	

<b>2055</b>	<b>Nähere Kennzeichnung des Ortes</b>
U/UrkundlTeilDaten/EUrkundlTeil/Ehe/Kreis	

<b>2057</b>	<b>Staat der Eheschließung</b>
U/UrkundlTeilDaten/EUrkundlTeil/Ehe/Land	

<b>2078</b>	<b>Angaben zur Ehenamenswahl</b>
H/HinweisTeilDaten/EHinweise/BestimmungEhename/WelcherName sowie H/HinweisTeilDaten/EHinweise/BestimmungEhename/Name	
Zusätzlich zur Angabe, welcher Name zum Ehenamen bestimmt wurde, wird in Registern vor Version 1.5 auch der Name selbst gespeichert.	

### A.3.2 Angaben zur Ehefrau

<b>2101</b>	<b>Familienname (vor Eheschließung)</b>
U/UrkundlTeilDaten/EUrkundlTeil/Ehefrau/Familienname	

<b>2102</b>	<b>Ausländische Namensart</b>
-------------	-------------------------------

U/UrkundlTeilDaten/EUrkundlTeil/Ehefrau/FamiliennamArt	
<b>2103</b>	<b>Geburtsname (vor Eheschließung)</b>
U/UrkundlTeilDaten/EUrkundlTeil/Ehefrau/Geburtsname	
<b>2104</b>	<b>Ausländische Namensart</b>
U/UrkundlTeilDaten/EUrkundlTeil/Ehefrau/GeburtsnameArt	
<b>2105</b>	<b>Vornamen (vor Eheschließung)</b>
U/UrkundlTeilDaten/EUrkundlTeil/Ehefrau/Vornamen	
<b>2106</b>	<b>Ausländische Namensart</b>
U/UrkundlTeilDaten/EUrkundlTeil/Ehefrau/VornamenArt	
<b>2111</b>	<b>Familiennam (nach Eheschließung)</b>
U/UrkundlTeilDaten/EUrkundlTeil/Ehefrau/FamiliennamNach	
<b>2112</b>	<b>Ausländische Namensart</b>
U/UrkundlTeilDaten/EUrkundlTeil/Ehefrau/FamiliennamNachArt	
<b>2113</b>	<b>Geburtsname (nach Eheschließung)</b>
U/UrkundlTeilDaten/EUrkundlTeil/Ehefrau/GeburtsnameNach	
<b>2114</b>	<b>Ausländische Namensart</b>
U/UrkundlTeilDaten/EUrkundlTeil/Ehefrau/GeburtsnameNachArt	
<b>2115</b>	<b>Vornamen (nach Eheschließung)</b>
U/UrkundlTeilDaten/EUrkundlTeil/Ehefrau/VornamenNach	
<b>2116</b>	<b>Ausländische Namensart</b>
U/UrkundlTeilDaten/EUrkundlTeil/Ehefrau/VornamenNachArt	

XPSR sieht zusätzlich optionale Felder für die Namen der Ehefrau nach Auflösung der Ehe vor:

U/UrkundlTeilDaten/EUrkundlTeil/NameNachAuflEhefrau/Familiennam  
U/UrkundlTeilDaten/EUrkundlTeil/NameNachAuflEhefrau/FamiliennamArt  
U/UrkundlTeilDaten/EUrkundlTeil/NameNachAuflEhefrau/Geburtsname  
U/UrkundlTeilDaten/EUrkundlTeil/NameNachAuflEhefrau/GeburtsnameArt  
U/UrkundlTeilDaten/EUrkundlTeil/NameNachAuflEhefrau/Vornamen  
U/UrkundlTeilDaten/EUrkundlTeil/NameNachAuflEhefrau/VornamenArt

<b>2119</b>	<b>Recht der Namensführung</b>
H/HinweisTeilDaten/EHinweise/BestimmungEhenam/RechtFrauP2	
<b>2120</b>	<b>Geschlecht</b>
U/UrkundlTeilDaten/EUrkundlTeil/Ehefrau/Geschlecht	
Das Geschlecht wird seit der PStV-Änderung wirksam zum 1.5.2013 ins Eheregister eingetragen.	

<b>2130</b>	<b>Religion / Weltanschauung</b>
U/UrkundlTeilDaten/EUrkundlTeil/Ehefrau/Religion	

<b>2140</b>	<b>Tag der Geburt</b>
U/UrkundlTeilDaten/EUrkundlTeil/Ehefrau/Geburtstag	

<b>2150</b>	<b>Ort der Geburt</b>
U/UrkundlTeilDaten/EUrkundlTeil/Ehefrau/Geburtsort	

<b>2155</b>	<b>Nähere Kennzeichnung des Ortes</b>
U/UrkundlTeilDaten/EUrkundlTeil/Ehefrau/Kreis	

<b>2157</b>	<b>Staat der Geburt</b>
U/UrkundlTeilDaten/EUrkundlTeil/Ehefrau/Geburtsland	

<b>2170</b>	<b>Registerbehörde</b>
H/HinweisTeilDaten/EHinweise/GeburtEhefrau/Behoerde	

<b>2171</b>	<b>Behördenname</b>
H/HinweisTeilDaten/EHinweise/GeburtEhefrau/Name	
XPSR sieht zusätzlich das Feld Land vor.	

<b>2175</b>	<b>Registernummer</b>
H/HinweisTeilDaten/EHinweise/GeburtEhefrau/EintragsNummer <b>sowie</b>	
H/HinweisTeilDaten/EHinweise/GeburtEhefrau/Jahr <b>sowie</b>	
H/HinweisTeilDaten/EHinweise/GeburtEhefrau/RegisterArt	

<b>2180</b>	<b>Staatsangehörigkeit</b>
H/HinweisTeilDaten/EHinweise/StAngEhefrau	

### A.3.3 Angaben zum Ehemann

<b>2201</b>	<b>Familienname (vor Eheschließung)</b>
U/UrkundlTeilDaten/EUrkundlTeil/Ehemann/Familienname	

<b>2202</b>	<b>Ausländische Namensart</b>
U/UrkundlTeilDaten/EUrkundlTeil/Ehemann/FamiliennameArt	

<b>2203</b>	<b>Geburtsname (vor Eheschließung)</b>
U/UrkundlTeilDaten/EUrkundlTeil/Ehemann/Geburtsname	

<b>2204</b>	<b>Ausländische Namensart</b>
U/UrkundlTeilDaten/EUrkundlTeil/Ehemann/GeburtsnameArt	

<b>2205</b>	<b>Vornamen (vor Eheschließung)</b>
U/UrkundlTeilDaten/EUrkundlTeil/Ehemann/Vornamen	

<b>2206</b>	<b>Ausländische Namensart</b>
U/UrkundlTeilDaten/EUrkundlTeil/Ehemann/VornamenArt	

<b>2211</b>	<b>Familienname (nach Eheschließung)</b>
U/UrkundlTeilDaten/EUrkundlTeil/Ehemann/FamiliennameNach	

<b>2212</b>	<b>Ausländische Namensart</b>
U/UrkundlTeilDaten/EUrkundlTeil/Ehemann/FamiliennameNachArt	

<b>2213</b>	<b>Geburtsname (nach Eheschließung)</b>
U/UrkundlTeilDaten/EUrkundlTeil/Ehemann/GeburtsnameNach	

<b>2214</b>	<b>Ausländische Namensart</b>
U/UrkundlTeilDaten/EUrkundlTeil/Ehemann/GeburtsnameNachArt	

<b>2215</b>	<b>Vornamen (nach Eheschließung)</b>
U/UrkundlTeilDaten/EUrkundlTeil/Ehemann/VornamenNach	

<b>2216</b>	<b>Ausländische Namensart</b>
U/UrkundlTeilDaten/EUrkundlTeil/Ehemann/VornamenNachArt	

XPSR sieht zusätzlich optionale Felder für die Namen des Ehemanns nach Auflösung der Ehe vor:

U/UrkundlTeilDaten/EUrkundlTeil/NameNachAuflEhemann/Familienname  
U/UrkundlTeilDaten/EUrkundlTeil/NameNachAuflEhemann/FamiliennameArt  
U/UrkundlTeilDaten/EUrkundlTeil/NameNachAuflEhemann/Geburtsname  
U/UrkundlTeilDaten/EUrkundlTeil/NameNachAuflEhemann/GeburtsnameArt  
U/UrkundlTeilDaten/EUrkundlTeil/NameNachAuflEhemann/Vornamen  
U/UrkundlTeilDaten/EUrkundlTeil/NameNachAuflEhemann/VornamenArt

<b>2219</b>	<b>Recht der Namensführung</b>
H/HinweisTeilDaten/EHinweise/BestimmungEhename/RechtMannP1	

<b>2220</b>	<b>Geschlecht</b>
U/UrkundlTeilDaten/EUrkundlTeil/Ehemann/Geschlecht	
Das Geschlecht wird seit der PStV-Änderung wirksam zum 1.5.2013 ins Eheregister eingetragen.	

<b>2230</b>	<b>Religion / Weltanschauung</b>
U/UrkundlTeilDaten/EUrkundlTeil/Ehemann/Religion	

<b>2240</b>	<b>Tag der Geburt</b>
U/UrkundlTeilDaten/EUrkundlTeil/Ehemann/Geburtstag	

<b>2250</b>	<b>Tag der Geburt</b>
U/UrkundlTeilDaten/EUrkundlTeil/Ehemann/Geburtsort	

<b>2255</b>	<b>Nähere Kennzeichnung des Ortes</b>
U/UrkundlTeilDaten/EUrkundlTeil/Ehemann/Kreis	

<b>2257</b>	<b>Staat der Geburt</b>
U/UrkundlTeilDaten/EUrkundlTeil/Ehemann/Geburtsland	
<b>2270</b>	<b>Registerbehörde</b>
H/HinweisTeilDaten/EHinweise/GeburtEhemann/Behoerde	
<b>2271</b>	<b>Behördenname</b>
H/HinweisTeilDaten/EHinweise/GeburtEhemann/Name	
XPSR sieht zusätzlich das Feld Land vor.	
<b>2275</b>	<b>Registernummer</b>
H/HinweisTeilDaten/EHinweise/GeburtEhemann/EintragsNummer <b>sowie</b> H/HinweisTeilDaten/EHinweise/GeburtEhemann/Jahr <b>sowie</b> H/HinweisTeilDaten/EHinweise/GeburtEhemann/RegisterArt	
<b>2280</b>	<b>Staatsangehörigkeit</b>
H/HinweisTeilDaten/EHinweise/StAngEhemann	

### A.3.4 Auflösung der Ehe durch Entscheidung

<b>2390</b>	<b>Art der Eheauflösung</b>
U/UrkundlTeilDaten/EUrkundlTeil/ArtAufloesung	
Dieses Feld enthält die Art der Auflösung oder die Art der Todesfeststellung eines Ehepartners. Die Registerschnittstelle sieht außerdem das Feld U/UrkundlTeilDaten/EUrkundlTeil/AufloesungEntscheidung/ArtEntscheidung vor, das ab Version 1.5 nicht mehr verwendet wird.	
<b>2391</b>	<b>Datum der Eheauflösung</b>
U/UrkundlTeilDaten/EUrkundlTeil/AufloesungEntscheidung/DatumAufloesung	
<b>2392</b>	<b>Behörde</b>
H/HinweisTeilDaten/EHinweise/AufloesungUrteil/Gericht bzw. H/HinweisTeilDaten/EHinweise/AufloesungBehoerde/Behoerde	
Je nach Art der Auflösung der Ehe werden hier die Angaben zu einem Gericht oder zu einer Registerbehörde in XPSR gespeichert.	
<b>2393</b>	<b>Behördenname</b>
H/HinweisTeilDaten/EHinweise/AufloesungUrteil/Name bzw. H/HinweisTeilDaten/EHinweise/AufloesungBehoerde/Name	
XPSR sieht ferner in beiden Fällen das optionale Feld Land vor.	
<b>2395</b>	<b>Registernummer / Aktenzeichen</b>
H/HinweisTeilDaten/EHinweise/AufloesungUrteil/Aktenzeichen bzw. H/HinweisTeilDaten/EHinweise/AufloesungBehoerde/EintragsNummer <b>sowie</b> H/HinweisTeilDaten/EHinweise/AufloesungBehoerde/Jahr <b>sowie</b> H/HinweisTeilDaten/EHinweise/AufloesungBehoerde/RegisterArt	

### A.3.5 Tod, Todeserklärung, Feststellung der Todeszeit der Ehefrau

Um welche Art der Auflösung der Ehe es sich handelt, ergibt sich in XPSR aus dem Feld U/UrkundlTeilDaten/EUrkundlTeil/ArtAufloesung.

Bei Tod der Ehefrau wird in XPSR auch die Art des Todes im Feld U/UrkundlTeilDaten/EUrkundlTeil/TodEhefrau/Todesart verzeichnet.

<b>2440</b>	<b>Todestag</b>
U/UrkundlTeilDaten/EUrkundlTeil/TodEhefrau/Todestag	
In Einträgen vor der Änderung der PStV wirksam am 1.5.2013 enthält dieses Feld auch den Todestag bei Todeserklärung bzw. Feststellung der Todeszeit.	
<b>2442</b>	<b>Sterbezeitraum</b>
U/UrkundlTeilDaten/EUrkundlTeil/TodEhefrau/LetzterTag	
Der Sterbezeitraum ergibt sich aus dieser Angabe zusammen mit dem Todestag in Feld 2440.	
<b>2450</b>	<b>Sterbeort</b>
U/UrkundlTeilDaten/EUrkundlTeil/TodEhefrau/Todesort	
<b>2455</b>	<b>Nähere Kennzeichnung des Ortes</b>
U/UrkundlTeilDaten/EUrkundlTeil/TodEhefrau/Kreis	
<b>2457</b>	<b>Sterbeort, Staat</b>
U/UrkundlTeilDaten/EUrkundlTeil/TodEhefrau/Land	
<b>2460</b>	<b>Todeserklärung, Gerichtliche Feststellung der Todeszeit</b>
U/UrkundlTeilDaten/EUrkundlTeil/TodesErklEhefrau bzw. U/UrkundlTeilDaten/EUrkundlTeil/TodesFestEhefrau	
<b>2462</b>	<b>Festgestellter Todestag</b>
U/UrkundlTeilDaten/EUrkundlTeil/TodesFestEhefrau	
<b>2463</b>	<b>Festgestellte Todeszeit</b>
U/UrkundlTeilDaten/EUrkundlTeil/TodesFestEhefrauZeit	
<b>2465</b>	<b>Aufhebung der Todeserklärung</b>
U/UrkundlTeilDaten/EUrkundlTeil/AufhTodesErklEhefrau	
<b>2470</b>	<b>Registerbehörde / Gericht</b>
H/HinweisTeilDaten/EHinweise/TodEhefrau/Behoerde bzw. H/HinweisTeilDaten/EHinweise/TodesErklEhefrau/Gericht bzw. H/HinweisTeilDaten/EHinweise/TodesFestEhefrau/Gericht bzw. H/HinweisTeilDaten/EHinweise/AufhTodesErklEhefrau/Gericht	
<b>2471</b>	<b>Behördenname</b>

H/HinweisTeilDaten/EHinweise/TodEhefrau/Name bzw. H/HinweisTeilDaten/EHinweise/TodesErklEhefrau/Name bzw. H/HinweisTeilDaten/EHinweise/TodesFestEhefrau/Name bzw. H/HinweisTeilDaten/EHinweise/AufhTodesErklEhefrau/Name
Bei Angabe eines Gerichts sieht XPSR optional die Angabe des Staats im Feld Land vor.

<b>2475</b>	<b>Registernummer / Aktenzeichen</b>
H/HinweisTeilDaten/EHinweise/AufloesungBehoerde/EintragsNummer sowie H/HinweisTeilDaten/EHinweise/AufloesungBehoerde/Jahr sowie H/HinweisTeilDaten/EHinweise/AufloesungBehoerde/RegisterArt bzw. H/HinweisTeilDaten/EHinweise/TodesErklEhefrau/Aktenzeichen bzw. H/HinweisTeilDaten/EHinweise/TodesFestEhefrau/Aktenzeichen bzw. H/HinweisTeilDaten/EHinweise/AufhTodesErklEhefrau/Aktenzeichen	

### A.3.6 Tod, Todeserklärung, Feststellung der Todeszeit des Ehemannes

Um welche Art der Auflösung der Ehe es sich handelt, ergibt sich in XPSR aus dem Feld U/UrkundlTeilDaten/EUrkundlTeil/ArtAufloesung.

Bei Tod des Ehemannes wird in XPSR auch die Art des Todes im Feld U/UrkundlTeilDaten/EUrkundlTeil/TodEhemann/Todesart verzeichnet.

<b>2540</b>	<b>Todestag</b>
U/UrkundlTeilDaten/EUrkundlTeil/TodEhemann/Todestag	
In Einträgen vor der Änderung der PStV wirksam am 1.5.2013 enthält dieses Feld auch den Todestag bei Todeserklärung bzw. Feststellung der Todeszeit.	

<b>2542</b>	<b>Sterbezeitraum</b>
U/UrkundlTeilDaten/EUrkundlTeil/TodEhemann/LetzterTag	
Der Sterbezeitraum ergibt sich aus dieser Angabe zusammen mit dem Todestag in Feld 2540.	

<b>2550</b>	<b>Sterbeort</b>
U/UrkundlTeilDaten/EUrkundlTeil/TodEhemann/Todesort	

<b>2555</b>	<b>Nähere Kennzeichnung des Ortes</b>
U/UrkundlTeilDaten/EUrkundlTeil/TodEhemann/Kreis	

<b>2557</b>	<b>Sterbeort, Staat</b>
U/UrkundlTeilDaten/EUrkundlTeil/TodEhemann/Land	

<b>2560</b>	<b>Todeserklärung, Gerichtliche Feststellung der Todeszeit</b>
U/UrkundlTeilDaten/EUrkundlTeil/TodesErklEhemann bzw.	

U/UrkundlTeilDaten/EUrkundlTeil/TodesFestEhemann	
<b>2562</b>	<b>Festgestellter Todestag</b>
U/UrkundlTeilDaten/EUrkundlTeil/TodesFestEhemann	
<b>2563</b>	<b>Festgestellte Todeszeit</b>
U/UrkundlTeilDaten/EUrkundlTeil/TodesFestEhemannZeit	
<b>2565</b>	<b>Aufhebung der Todeserklärung</b>
U/UrkundlTeilDaten/EUrkundlTeil/AufhTodesErklEhemann	
<b>2570</b>	<b>Registerbehörde / Gericht</b>
H/HinweisTeilDaten/EHinweise/TodEhemann/Behoerde bzw. H/HinweisTeilDaten/EHinweise/TodesErklEhemann/Gericht bzw. H/HinweisTeilDaten/EHinweise/TodesFestEhemann/Gericht bzw. H/HinweisTeilDaten/EHinweise/AufhTodesErklEhemann/Gericht	
<b>2571</b>	<b>Behördenname</b>
H/HinweisTeilDaten/EHinweise/TodEhemann/Name bzw. H/HinweisTeilDaten/EHinweise/TodesErklEhemann/Name bzw. H/HinweisTeilDaten/EHinweise/TodesFestEhemann/Name bzw. H/HinweisTeilDaten/EHinweise/AufhTodesErklEhemann/Name	
Bei Angabe eines Gerichts sieht XPSR optional die Angabe des Staats im Feld Land vor.	
<b>2575</b>	<b>Registernummer / Aktenzeichen</b>
H/HinweisTeilDaten/EHinweise/AufloesungBehoerde/EintragsNummer sowie H/HinweisTeilDaten/EHinweise/AufloesungBehoerde/Jahr sowie H/HinweisTeilDaten/EHinweise/AufloesungBehoerde/RegisterArt bzw. H/HinweisTeilDaten/EHinweise/TodesErklEhemann/Aktenzeichen bzw. H/HinweisTeilDaten/EHinweise/TodesFestEhemann/Aktenzeichen bzw. H/HinweisTeilDaten/EHinweise/AufhTodesErklEhemann/Aktenzeichen	

### A.3.7 Wiederverheiratung der Ehefrau

In XPSR ergibt sich die Art der Auflösung der Ehe durch das Feld U/UrkundlTeilDaten/EUrkundlTeil/ArtAufloesung.

Im Fall der Wiederverheiratung sieht XPSR optional die Felder

U/UrkundlTeilDaten/EUrkundlTeil/AuflWiederverheiratungEhefrau/Tag,  
U/UrkundlTeilDaten/EUrkundlTeil/AuflWiederverheiratungEhefrau/Ort  
und  
U/UrkundlTeilDaten/EUrkundlTeil/AuflWiederverheiratungEhefrau/Land  
vor.



<b>2640</b>	<b>Tag der Eheschließung</b>
H/HinweisTeilDaten/EHinweise/NeueEheEhefrau/Tag	
<b>2650</b>	<b>Ort der Eheschließung</b>
H/HinweisTeilDaten/EHinweise/NeueEheEhefrau/Ort	
<b>2657</b>	<b>Staat der Eheschließung</b>
H/HinweisTeilDaten/EHinweise/NeueEheEhefrau/Land	
<b>2670</b>	<b>Registerbehörde</b>
H/HinweisTeilDaten/EHinweise/NeueEheEhefrau/Behoerde	
<b>2671</b>	<b>Behördenname</b>
H/HinweisTeilDaten/EHinweise/NeueEheEhefrau/Name	
<b>2675</b>	<b>Registernummer</b>
H/HinweisTeilDaten/EHinweise/NeueEheEhefrau/EintragsNummer sowie H/HinweisTeilDaten/EHinweise/NeueEheEhefrau/Jahr sowie H/HinweisTeilDaten/EHinweise/NeueEheEhefrau/RegisterArt	

### A.3.8 Wiederverheiratung des Ehemannes

In XPSR ergibt sich die Art der Auflösung der Ehe durch das Feld U/UrkundlTeilDaten/EUrkundlTeil/ArtAufloesung.

Im Fall der Wiederverheiratung sieht XPSR optional die Felder

U/UrkundlTeilDaten/EUrkundlTeil/AuflWiederverheiratungEhemann/Tag,  
U/UrkundlTeilDaten/EUrkundlTeil/AuflWiederverheiratungEhemann/Ort  
und  
U/UrkundlTeilDaten/EUrkundlTeil/AuflWiederverheiratungEhemann/Land  
vor.

<b>2740</b>	<b>Tag der Eheschließung</b>
H/HinweisTeilDaten/EHinweise/NeueEheEhemann/Tag	
<b>2750</b>	<b>Ort der Eheschließung</b>
H/HinweisTeilDaten/EHinweise/NeueEheEhemann/Ort	
<b>2757</b>	<b>Staat der Eheschließung</b>
H/HinweisTeilDaten/EHinweise/NeueEheEhemann/Land	
<b>2770</b>	<b>Registerbehörde</b>
H/HinweisTeilDaten/EHinweise/NeueEheEhemann/Behoerde	
<b>2771</b>	<b>Behördenname</b>
H/HinweisTeilDaten/EHinweise/NeueEheEhemann/Name	
<b>2775</b>	<b>Registernummer</b>

H/HinweisTeilDaten/EHinweise/NeueEheEhemann/EintragsNummer <b>sowie</b> H/HinweisTeilDaten/EHinweise/NeueEheEhemann/Jahr <b>sowie</b> H/HinweisTeilDaten/EHinweise/NeueEheEhemann/RegisterArt
---

### A.3.9 Lebenspartnerschaft der Ehefrau

In XPSR ergibt sich die Art der Auflösung der Ehe durch das Feld U/UrkundlTeilDaten/EUrkundlTeil/ArtAufloesung.

Im Fall einer Lebenspartnerschaft sieht XPSR optional die Felder

U/UrkundlTeilDaten/EUrkundlTeil/AuflNeueLPEhefrau/Tag,  
U/UrkundlTeilDaten/EUrkundlTeil/AuflNeueLPEhefrau/Ort  
und  
U/UrkundlTeilDaten/EUrkundlTeil/AuflNeueLPEhefrau/Land  
vor.

<b>2840</b>	<b>Tag der Begründung</b>
H/HinweisTeilDaten/EHinweise/NeueLPEhefrau/Tag	
<b>2850</b>	<b>Ort der Begründung</b>
H/HinweisTeilDaten/EHinweise/NeueLPEhefrau/Ort	
<b>2857</b>	<b>Staat der Begründung</b>
H/HinweisTeilDaten/EHinweise/NeueLPEhefrau/Land	
<b>2870</b>	<b>Registerbehörde</b>
H/HinweisTeilDaten/EHinweise/NeueLPEhefrau/Behoerde	
<b>2871</b>	<b>Behördenname</b>
H/HinweisTeilDaten/EHinweise/NeueLPEhefrau/Name	
<b>2875</b>	<b>Registernummer</b>
H/HinweisTeilDaten/EHinweise/NeueLPEhefrau/EintragsNummer <b>sowie</b> H/HinweisTeilDaten/EHinweise/NeueLPEhefrau/Jahr <b>sowie</b> H/HinweisTeilDaten/EHinweise/NeueLPEhefrau/RegisterArt	

### A.3.10 Lebenspartnerschaft des Ehemannes

In XPSR ergibt sich die Art der Auflösung der Ehe durch das Feld U/UrkundlTeilDaten/EUrkundlTeil/ArtAufloesung.

Im Fall einer Lebenspartnerschaft sieht XPSR optional die Felder

U/UrkundlTeilDaten/EUrkundlTeil/AuflNeueLPEhemann/Tag,  
U/UrkundlTeilDaten/EUrkundlTeil/AuflNeueLPEhemann/Ort  
und  
U/UrkundlTeilDaten/EUrkundlTeil/AuflNeueLPEhemann/Land  
vor.

<b>2940</b>	<b>Tag der Begründung</b>
H/HinweisTeilDaten/EHinweise/NeueLPEhemann/Tag	

<b>2950</b>	<b>Ort der Begründung</b>
H/HinweisTeilDaten/EHinweise/NeueLPEhemann/Ort	
<b>2957</b>	<b>Staat der Begründung</b>
H/HinweisTeilDaten/EHinweise/NeueLPEhemann/Land	
<b>2970</b>	<b>Registerbehörde</b>
H/HinweisTeilDaten/EHinweise/NeueLPEhemann/Behoerde	
<b>2971</b>	<b>Behördenname</b>
H/HinweisTeilDaten/EHinweise/NeueLPEhemann/Name	
<b>2975</b>	<b>Registernummer</b>
H/HinweisTeilDaten/EHinweise/NeueLPEhemann/EintragsNummer <b>sowie</b> H/HinweisTeilDaten/EHinweise/NeueLPEhemann/Jahr <b>sowie</b> H/HinweisTeilDaten/EHinweise/NeueLPEhemann/RegisterArt	

## A.4 Lebenspartnerschaftsregister

### A.4.1 Angaben zur Lebenspartnerschaft

<b>3040</b>	<b>Tag der Begründung</b>
U/UrkundlTeilDaten/LUrkundlTeil/Begrueundung/Tag	
<b>3050</b>	<b>Ort der Begründung</b>
U/UrkundlTeilDaten/LUrkundlTeil/Begrueundung/Ort	
<b>3051</b>	<b>Ort der Begründung, Ortsteil</b>
U/UrkundlTeilDaten/LUrkundlTeil/Begrueundung/Ortsteil	
<b>3055</b>	<b>Nähere Kennzeichnung des Ortes</b>
U/UrkundlTeilDaten/LUrkundlTeil/Begrueundung/Kreis	
<b>3057</b>	<b>Staat der Begründung</b>
U/UrkundlTeilDaten/LUrkundlTeil/Begrueundung/Land	
<b>3070</b>	<b>Behörde der Begründungs</b>
U/UrkundlTeilDaten/LUrkundlTeil/Begrueundung/BehoerdeDerBegrueundung	
Angabe einer vom Standesamt abweichenden Begründungsbehörde	
<b>3078</b>	<b>Angaben zur Wahl des Lebenspartnerschaftsnamens</b>
H/HinweisTeilDaten/LHinweise/BestimmungPartnerschaftsname/WelcherName <b>sowie</b> H/HinweisTeilDaten/LHinweise/BestimmungPartnerschaftsname/Name	
Zusätzlich zur Angabe, welcher Name zum Partnerschaftsnamen gewählt wurde, speichert XPSR auch den Namen selbst.	

## A.4.2 Angaben zum 1. Lebenspartner

<b>3101</b>	<b>Familienname (vor Begründung)</b>
U/UrkundlTeilDaten/LUrkundlTeil/Partner1/Familienname	
<b>3102</b>	<b>Ausländische Namensart</b>
U/UrkundlTeilDaten/LUrkundlTeil/Partner1/FamiliennameArt	
<b>3103</b>	<b>Geburtsname (vor Begründung)</b>
U/UrkundlTeilDaten/LUrkundlTeil/Partner1/Geburtsname	
<b>3104</b>	<b>Ausländische Namensart</b>
U/UrkundlTeilDaten/LUrkundlTeil/Partner1/GeburtsnameArt	
<b>3105</b>	<b>Vornamen (vor Begründung)</b>
U/UrkundlTeilDaten/LUrkundlTeil/Partner1/Vornamen	
<b>3106</b>	<b>Ausländische Namensart</b>
U/UrkundlTeilDaten/LUrkundlTeil/Partner1/VornamenArt	
<b>3111</b>	<b>Familienname (nach Begründung)</b>
U/UrkundlTeilDaten/LUrkundlTeil/Partner1/FamiliennameNach	
<b>3112</b>	<b>Ausländische Namensart</b>
U/UrkundlTeilDaten/LUrkundlTeil/Partner1/FamiliennameNachArt	
<b>3113</b>	<b>Geburtsname (nach Begründung)</b>
U/UrkundlTeilDaten/LUrkundlTeil/Partner1/GeburtsnameNach	
<b>3114</b>	<b>Ausländische Namensart</b>
U/UrkundlTeilDaten/LUrkundlTeil/Partner1/GeburtsnameNachArt	
<b>3115</b>	<b>Vornamen (nach Begründung)</b>
U/UrkundlTeilDaten/LUrkundlTeil/Partner1/VornamenNach	
<b>3116</b>	<b>Ausländische Namensart</b>
U/UrkundlTeilDaten/LUrkundlTeil/Partner1/VornamenNachArt	

XPSR sieht zusätzlich optionale Felder für die Namen des Lebenspartners nach Auflösung der Lebenspartnerschaft vor:

U/UrkundlTeilDaten/LUrkundlTeil/NameNachAuflPartner1/Familienname  
 U/UrkundlTeilDaten/LUrkundlTeil/NameNachAuflPartner1/FamiliennameArt  
 U/UrkundlTeilDaten/LUrkundlTeil/NameNachAuflPartner1/Geburtsname  
 U/UrkundlTeilDaten/LUrkundlTeil/NameNachAuflPartner1/GeburtsnameArt  
 U/UrkundlTeilDaten/LUrkundlTeil/NameNachAuflPartner1/Vornamen  
 U/UrkundlTeilDaten/LUrkundlTeil/NameNachAuflPartner1/VornamenArt

<b>3119</b>	<b>Recht der Namensführung</b>
H/HinweisTeilDaten/LHinweise/BestimmungPartnerschaftsname/RechtMannPl	
<b>3120</b>	<b>Geschlecht</b>
U/UrkundlTeilDaten/LUrkundlTeil/Partner1/Geschlecht	
<b>3130</b>	<b>Religion / Weltanschauung</b>
U/UrkundlTeilDaten/LUrkundlTeil/Partner1/Religion	
<b>3140</b>	<b>Tag der Geburt</b>
U/UrkundlTeilDaten/LUrkundlTeil/Partner1/Geburtstag	
<b>3150</b>	<b>Tag der Geburt</b>
U/UrkundlTeilDaten/LUrkundlTeil/Partner1/Geburtsort	
<b>3155</b>	<b>Nähere Kennzeichnung des Ortes</b>
U/UrkundlTeilDaten/LUrkundlTeil/Partner1/Kreis	
<b>3157</b>	<b>Staat der Geburt</b>
U/UrkundlTeilDaten/LUrkundlTeil/Partner1/Geburtsland	
<b>3170</b>	<b>Registerbehörde</b>
H/HinweisTeilDaten/LHinweise/GeburtPartner1/Behoerde	
<b>3171</b>	<b>Behördenname</b>
H/HinweisTeilDaten/LHinweise/GeburtPartner1/Name	
XPSR sieht zusätzlich das Feld Land vor.	
<b>3175</b>	<b>Registernummer</b>
H/HinweisTeilDaten/LHinweise/GeburtPartner1/EintragsNummer sowie H/HinweisTeilDaten/LHinweise/GeburtPartner1/Jahr sowie H/HinweisTeilDaten/LHinweise/GeburtPartner1/RegistarArt	
<b>3180</b>	<b>Staatsangehörigkeit</b>
H/HinweisTeilDaten/LHinweise/StAngPartner1	

### A.4.3 Angaben zum 2. Lebenspartner

<b>3201</b>	<b>Familienname (vor Begründung)</b>
U/UrkundlTeilDaten/LUrkundlTeil/Partner2/Familienname	
<b>3202</b>	<b>Ausländische Namensart</b>
U/UrkundlTeilDaten/LUrkundlTeil/Partner2/FamiliennameArt	
<b>3203</b>	<b>Geburtsname (vor Begründung)</b>
U/UrkundlTeilDaten/LUrkundlTeil/Partner2/Geburtsname	

<b>3204</b>	<b>Ausländische Namensart</b>
U/UrkundlTeilDaten/LUrkundlTeil/Partner2/GeburtsnameArt	
<b>3205</b>	<b>Vornamen (vor Begründung)</b>
U/UrkundlTeilDaten/LUrkundlTeil/Partner2/Vornamen	
<b>3206</b>	<b>Ausländische Namensart</b>
U/UrkundlTeilDaten/LUrkundlTeil/Partner2/VornamenArt	
<b>3211</b>	<b>Familienname (nach Begründung)</b>
U/UrkundlTeilDaten/LUrkundlTeil/Partner2/FamiliennameNach	
<b>3212</b>	<b>Ausländische Namensart</b>
U/UrkundlTeilDaten/LUrkundlTeil/Partner2/FamiliennameNachArt	
<b>3213</b>	<b>Geburtsname (nach Begründung)</b>
U/UrkundlTeilDaten/LUrkundlTeil/Partner2/GeburtsnameNach	
<b>3214</b>	<b>Ausländische Namensart</b>
U/UrkundlTeilDaten/LUrkundlTeil/Partner2/GeburtsnameNachArt	
<b>3215</b>	<b>Vornamen (nach Begründung)</b>
U/UrkundlTeilDaten/LUrkundlTeil/Partner2/VornamenNach	
<b>3216</b>	<b>Ausländische Namensart</b>
U/UrkundlTeilDaten/LUrkundlTeil/Partner2/VornamenNachArt	

XPSR sieht zusätzlich optionale Felder für die Namen des Lebenspartners nach Auflösung der Lebenspartnerschaft vor:

U/UrkundlTeilDaten/LUrkundlTeil/NameNachAuflPartner2/Familienname  
 U/UrkundlTeilDaten/LUrkundlTeil/NameNachAuflPartner2/FamiliennameArt  
 U/UrkundlTeilDaten/LUrkundlTeil/NameNachAuflPartner2/Geburtsname  
 U/UrkundlTeilDaten/LUrkundlTeil/NameNachAuflPartner2/GeburtsnameArt  
 U/UrkundlTeilDaten/LUrkundlTeil/NameNachAuflPartner2/Vornamen  
 U/UrkundlTeilDaten/LUrkundlTeil/NameNachAuflPartner2/VornamenArt

<b>3219</b>	<b>Recht der Namensführung</b>
H/HinweisTeilDaten/LHinweise/BestimmungPartnerschaftsname/RechtFrauP2	
<b>3220</b>	<b>Geschlecht</b>
U/UrkundlTeilDaten/LUrkundlTeil/Partner2/Geschlecht	
<b>3230</b>	<b>Religion / Weltanschauung</b>
U/UrkundlTeilDaten/LUrkundlTeil/Partner2/Religion	
<b>3240</b>	<b>Tag der Geburt</b>

U/UrkundlTeilDaten/LUrkundlTeil/Partner2/Geburtstag
---

<b>3250</b>	<b>Tag der Geburt</b>
U/UrkundlTeilDaten/LUrkundlTeil/Partner2/Geburtsort	

<b>3255</b>	<b>Nähere Kennzeichnung des Ortes</b>
U/UrkundlTeilDaten/LUrkundlTeil/Partner2/Kreis	

<b>3257</b>	<b>Staat der Geburt</b>
U/UrkundlTeilDaten/LUrkundlTeil/Partner2/Geburtsland	

<b>3270</b>	<b>Registerbehörde</b>
H/HinweisTeilDaten/LHinweise/GeburtPartner2/Behoerde	

<b>3271</b>	<b>Behördenname</b>
H/HinweisTeilDaten/LHinweise/GeburtPartner2/Name	
XPSR sieht zusätzlich das Feld Land vor.	

<b>3275</b>	<b>Registernummer</b>
H/HinweisTeilDaten/LHinweise/GeburtPartner2/EintragsNummer sowie	
H/HinweisTeilDaten/LHinweise/GeburtPartner2/Jahr sowie	
H/HinweisTeilDaten/LHinweise/GeburtPartner2/RegisterArt	

<b>3280</b>	<b>Staatsangehörigkeit</b>
H/HinweisTeilDaten/LHinweise/StAngPartner2	

#### A.4.4 Auflösung der Lebenspartnerschaft

<b>3390</b>	<b>Art der Auflösung</b>
U/UrkundlTeilDaten/LUrkundlTeil/ArtAufloesung	
Dieses Feld enthält die Art der Auflösung oder die Art der Todesfeststellung eines Lebenspartners. Die Registerschnittstelle sieht außerdem das Feld U/UrkundlTeilDaten/LUrkundlTeil/AufloesungEntscheidung/ArtEntscheidung vor, das ab Version 1.5 nicht mehr verwendet wird.	

<b>3391</b>	<b>Datum der Auflösung</b>
U/UrkundlTeilDaten/LUrkundlTeil/AufloesungEntscheidung/DatumAufloesung	

<b>3392</b>	<b>Behörde</b>
H/HinweisTeilDaten/LHinweise/AufloesungUrteil/Gericht	
bzw.	
H/HinweisTeilDaten/LHinweise/AufloesungBehoerde/Behoerde	
Je nach Art der Auflösung der Lebenspartnerschaft werden hier die Angaben zu einem Gericht oder zu einer Registerbehörde in XPSR gespeichert.	

<b>3393</b>	<b>Behördenname</b>
H/HinweisTeilDaten/LHinweise/AufloesungUrteil/Name	
bzw.	

H/HinweisTeilDaten/LHinweise/AufloesungBehoerde/Name
XPSR sieht ferner in beiden Fällen das optionale Feld Land vor.

<b>3395</b>	<b>Registernummer / Aktenzeichen</b>
H/HinweisTeilDaten/LHinweise/AufloesungUrteil/Aktenzeichen bzw. H/HinweisTeilDaten/LHinweise/AufloesungBehoerde/EintragsNummer sowie H/HinweisTeilDaten/LHinweise/AufloesungBehoerde/Jahr sowie H/HinweisTeilDaten/LHinweise/AufloesungBehoerde/RegisterArt	

## A.4.5 Tod, Todeserklärung, Feststellung der Todeszeit 1. Lebenspartner

Um welche Art der Auflösung der Lebenspartnerschaft es sich handelt, ergibt sich in XPSR aus dem Feld U/UrkundlTeilDaten/LUrkundlTeil/ArtAufloesungLP.

Bei Tod des 1. Lebenspartners wird in XPSR auch die Art des Todes im Feld U/UrkundlTeilDaten/LUrkundlTeil/TodPartner1/Todesart verzeichnet.

<b>3440</b>	<b>Todestag</b>
U/UrkundlTeilDaten/LUrkundlTeil/TodPartner1/Todestag	
In Einträgen vor der Änderung der PStV wirksam am 1.5.2013 enthält dieses Feld auch den Todestag bei Todeserklärung bzw. Feststellung der Todeszeit.	

<b>3442</b>	<b>Sterbezeitraum</b>
U/UrkundlTeilDaten/LUrkundlTeil/TodPartner1/LetzterTag	
Der Sterbezeitraum ergibt sich aus dieser Angabe zusammen mit dem Todestag in Feld 3440.	

<b>3450</b>	<b>Sterbeort</b>
U/UrkundlTeilDaten/LUrkundlTeil/TodPartner1/Todesort	

<b>3455</b>	<b>Nähere Kennzeichnung des Ortes</b>
U/UrkundlTeilDaten/LUrkundlTeil/TodPartner1/Kreis	

<b>3457</b>	<b>Sterbeort, Staat</b>
U/UrkundlTeilDaten/LUrkundlTeil/TodPartner1/Land	

<b>3460</b>	<b>Todeserklärung, Gerichtliche Feststellung der Todeszeit</b>
U/UrkundlTeilDaten/LUrkundlTeil/TodesErklPartner1 bzw. U/UrkundlTeilDaten/LUrkundlTeil/TodesFestPartner1	

<b>3462</b>	<b>Festgestellter Todestag</b>
U/UrkundlTeilDaten/LUrkundlTeil/TodesFestPartner1	

<b>3463</b>	<b>Festgestellte Todeszeit</b>
U/UrkundlTeilDaten/LUrkundlTeil/TodesFestPartner1Zeit	

<b>3465</b>	<b>Aufhebung der Todeserklärung</b>
-------------	-------------------------------------



U/UrkundlTeilDaten/LUrkundlTeil/AufhTodesErklPartner1
---

3470	Registerbehörde / Gericht
H/HinweisTeilDaten/LHinweise/TodPartner1/Behoerde bzw. H/HinweisTeilDaten/LHinweise/TodesErklPartner1/Gericht bzw. H/HinweisTeilDaten/LHinweise/TodesFestPartner1/Gericht bzw. H/HinweisTeilDaten/LHinweise/AufhTodesErklPartner1/Gericht	

3471	Behördenname
H/HinweisTeilDaten/LHinweise/TodPartner1/Name bzw. H/HinweisTeilDaten/LHinweise/TodesErklPartner1/Name bzw. H/HinweisTeilDaten/LHinweise/TodesFestPartner1/Name bzw. H/HinweisTeilDaten/LHinweise/AufhTodesErklPartner1/Name	
Bei Angabe eines Gerichts sieht XPSR optional die Angabe des Staats im Feld Land vor.	

3475	Registernummer / Aktenzeichen
H/HinweisTeilDaten/LHinweise/TodPartner1/EintragsNummer sowie H/HinweisTeilDaten/LHinweise/TodPartner1/Jahr sowie H/HinweisTeilDaten/LHinweise/TodPartner1/RegisterArt bzw. H/HinweisTeilDaten/LHinweise/TodesErklPartner1/Aktenzeichen bzw. H/HinweisTeilDaten/LHinweise/TodesFestPartner1/Aktenzeichen bzw. H/HinweisTeilDaten/LHinweise/AufhTodesErklPartner1/Aktenzeichen	

## A.4.6 Tod, Todeserklärung, Feststellung der Todeszeit 2. Lebenspartner

Um welche Art der Auflösung der Lebenspartnerschaft es sich handelt, ergibt sich in XPSR aus dem Feld U/UrkundlTeilDaten/LUrkundlTeil/ArtAufloesungLP.

Bei Tod des 2. Lebenspartners wird in XPSR auch die Art des Todes im Feld U/UrkundlTeilDaten/LUrkundlTeil/TodPartner2/Todesart verzeichnet.

3540	Todestag
U/UrkundlTeilDaten/LUrkundlTeil/TodPartner2/Todestag	
In Einträgen vor der Änderung der PStV wirksam am 1.5.2013 enthält dieses Feld auch den Todestag bei Todeserklärung bzw. Feststellung der Todeszeit.	

3542	Sterbezeitraum
U/UrkundlTeilDaten/LUrkundlTeil/TodPartner2/LetzterTag	
Der Sterbezeitraum ergibt sich aus dieser Angabe zusammen mit dem Todestag in Feld 3540.	

3550	Sterbeort
------	-----------

U/UrkundlTeilDaten/LUrkundlTeil/TodPartner2/Todesort	
<b>3555</b>	<b>Nähere Kennzeichnung des Ortes</b>
U/UrkundlTeilDaten/LUrkundlTeil/TodPartner2/Kreis	
<b>3557</b>	<b>Sterbeort, Staat</b>
U/UrkundlTeilDaten/LUrkundlTeil/TodPartner2/Land	
<b>3560</b>	<b>Todeserklärung, Gerichtliche Feststellung der Todeszeit</b>
U/UrkundlTeilDaten/LUrkundlTeil/TodesErklPartner2 bzw. U/UrkundlTeilDaten/LUrkundlTeil/TodesFestPartner2	
<b>3562</b>	<b>Festgestellter Todestag</b>
U/UrkundlTeilDaten/LUrkundlTeil/TodesFestPartner2	
<b>3563</b>	<b>Festgestellte Todeszeit</b>
U/UrkundlTeilDaten/LUrkundlTeil/TodesFestPartner2Zeit	
<b>3565</b>	<b>Aufhebung der Todeserklärung</b>
U/UrkundlTeilDaten/LUrkundlTeil/AufhTodesErklPartner2	
<b>3570</b>	<b>Registerbehörde / Gericht</b>
H/HinweisTeilDaten/LHinweise/TodPartner2/Behoerde bzw. H/HinweisTeilDaten/LHinweise/TodesErklPartner2/Gericht bzw. H/HinweisTeilDaten/LHinweise/TodesFestPartner2/Gericht bzw. H/HinweisTeilDaten/LHinweise/AufhTodesErklPartner2/Gericht	
<b>3571</b>	<b>Behördenname</b>
H/HinweisTeilDaten/LHinweise/TodPartner2/Name bzw. H/HinweisTeilDaten/LHinweise/TodesErklPartner2/Name bzw. H/HinweisTeilDaten/LHinweise/TodesFestPartner2/Name bzw. H/HinweisTeilDaten/LHinweise/AufhTodesErklPartner2/Name Bei Angabe eines Gerichts sieht XPSR optional die Angabe des Staats im Feld Land vor.	
<b>3575</b>	<b>Registernummer / Aktenzeichen</b>
H/HinweisTeilDaten/LHinweise/TodPartner2/EintragsNummer <b>sowie</b> H/HinweisTeilDaten/LHinweise/TodPartner2/Jahr <b>sowie</b> H/HinweisTeilDaten/LHinweise/TodPartner2/RegisterArt bzw. H/HinweisTeilDaten/LHinweise/TodesErklPartner2/Aktenzeichen bzw. H/HinweisTeilDaten/LHinweise/TodesFestPartner2/Aktenzeichen bzw.	

H/HinweisTeilDaten/LHinweise/AufhTodesErklPartner2/Aktenzeichen
---

## A.4.7 Neue Ehe 1. Lebenspartner

In XPSR ergibt sich die Art der Auflösung der Lebenspartnerschaft durch das Feld U/UrkundlTeil-Daten/LUrkundlTeil/ArtAufloesungLP.

<b>3640</b>	<b>Tag der Eheschließung</b>
H/HinweisTeilDaten/LHinweise/NeueEhePartner1/Tag	
<b>3650</b>	<b>Ort der Eheschließung</b>
H/HinweisTeilDaten/LHinweise/NeueEhePartner1/Ort	
<b>3657</b>	<b>Staat der Eheschließung</b>
H/HinweisTeilDaten/LHinweise/NeueEhePartner1/Land	
<b>3670</b>	<b>Registerbehörde</b>
H/HinweisTeilDaten/LHinweise/NeueEhePartner1/Behoerde	
<b>3671</b>	<b>Behördenname</b>
H/HinweisTeilDaten/LHinweise/NeueEhePartner1/Name	
<b>3675</b>	<b>Registernummer</b>
H/HinweisTeilDaten/LHinweise/NeueEhePartner1/EintragsNummer sowie H/HinweisTeilDaten/LHinweise/NeueEhePartner1/Jahr sowie H/HinweisTeilDaten/LHinweise/NeueEhePartner1/RegisterArt	

## A.4.8 Neue Ehe 2. Lebenspartner

In XPSR ergibt sich die Art der Auflösung der Lebenspartnerschaft durch das Feld U/UrkundlTeil-Daten/LUrkundlTeil/ArtAufloesungLP.

<b>3740</b>	<b>Tag der Eheschließung</b>
H/HinweisTeilDaten/LHinweise/NeueEhePartner2/Tag	
<b>3750</b>	<b>Ort der Eheschließung</b>
H/HinweisTeilDaten/LHinweise/NeueEhePartner2/Ort	
<b>3757</b>	<b>Staat der Eheschließung</b>
H/HinweisTeilDaten/LHinweise/NeueEhePartner2/Land	
<b>3770</b>	<b>Registerbehörde</b>
H/HinweisTeilDaten/LHinweise/NeueEhePartner2/Behoerde	
<b>3771</b>	<b>Behördenname</b>
H/HinweisTeilDaten/LHinweise/NeueEhePartner2/Name	
<b>3775</b>	<b>Registernummer</b>

H/HinweisTeilDaten/LHinweise/NeueEhePartner2/EintragsNummer sowie H/HinweisTeilDaten/LHinweise/NeueEhePartner2/Jahr sowie H/HinweisTeilDaten/LHinweise/NeueEhePartner2/RegisterArt
--

### A.4.9 Neue Lebenspartnerschaft 1. Lebenspartner

In XPSR ergibt sich die Art der Auflösung der Lebenspartnerschaft durch das Feld U/UrkundlTeil-Daten/LUrkundlTeil/ArtAufloesungLP.

<b>3840</b>	<b>Tag der Begründung</b>
H/HinweisTeilDaten/LHinweise/NeueLPPartner1/Tag	
<b>3850</b>	<b>Ort der Begründung</b>
H/HinweisTeilDaten/LHinweise/NeueLPPartner1/Ort	
<b>3857</b>	<b>Staat der Begründung</b>
H/HinweisTeilDaten/LHinweise/NeueLPPartner1/Land	
<b>3870</b>	<b>Registerbehörde</b>
H/HinweisTeilDaten/LHinweise/NeueLPPartner1/Behoerde	
<b>3871</b>	<b>Behördenname</b>
H/HinweisTeilDaten/LHinweise/NeueLPPartner1/Name	
<b>3875</b>	<b>Registernummer</b>
H/HinweisTeilDaten/LHinweise/NeueLPPartner1/EintragsNummer sowie H/HinweisTeilDaten/LHinweise/NeueLPPartner1/Jahr sowie H/HinweisTeilDaten/LHinweise/NeueLPPartner1/RegisterArt	

### A.4.10 Neue Lebenspartnerschaft 2. Lebenspartner

In XPSR ergibt sich die Art der Auflösung der Lebenspartnerschaft durch das Feld U/UrkundlTeil-Daten/LUrkundlTeil/ArtAufloesungLP.

<b>3940</b>	<b>Tag der Begründung</b>
H/HinweisTeilDaten/LHinweise/NeueLPPartner2/Tag	
<b>3950</b>	<b>Ort der Begründung</b>
H/HinweisTeilDaten/LHinweise/NeueLPPartner2/Ort	
<b>3957</b>	<b>Staat der Begründung</b>
H/HinweisTeilDaten/LHinweise/NeueLPPartner2/Land	
<b>3970</b>	<b>Registerbehörde</b>
H/HinweisTeilDaten/LHinweise/NeueLPPartner2/Behoerde	
<b>3971</b>	<b>Behördenname</b>
H/HinweisTeilDaten/LHinweise/NeueLPPartner2/Name	

<b>3975</b>	<b>Registernummer</b>
H/HinweisTeilDaten/LHinweise/NeueLPPartner2/EintragsNummer sowie H/HinweisTeilDaten/LHinweise/NeueLPPartner2/Jahr sowie H/HinweisTeilDaten/LHinweise/NeueLPPartner2/RegisterArt	

## A.5 Sterberegister

### A.5.1 Angaben zum Sterbefall

<b>4140</b>	<b>Todestag</b>
U/UrkundlTeilDaten/SUrkundlTeil/Tod/Todestag	

<b>4141</b>	<b>Todeszeit</b>
U/UrkundlTeilDaten/SUrkundlTeil/Tod/Todeszeit	

<b>4142</b>	<b>Sterbezeitraum (Datumsangaben)</b>
U/UrkundlTeilDaten/SUrkundlTeil/Tod/LetzterTag	
Die Datumsangaben zum Sterbezeitraum ergeben sich aus den Feldern Todestag und LetzterTag.	

<b>4143</b>	<b>Sterbezeitraum (Uhrzeitangaben)</b>
U/UrkundlTeilDaten/SUrkundlTeil/Tod/LetzteZeit	
Die Uhrzeitangaben zum Sterbezeitraum ergeben sich aus den Feldern Todeszeit und LetzteZeit.	

<b>4144</b>	<b>Todeszeit (nicht exakt)</b>
U/UrkundlTeilDaten/SUrkundlTeil/Tod/Todeszeit[@exakt]	
Das Attribut <code>exakt</code> von <code>Todeszeit</code> gibt an, ob die Todeszeit exakt oder nur ungefähr feststeht. Darüberhinaus kann in XPSR das Attribut <code>unbekannt</code> von <code>Todeszeit</code> verwendet werden, um explizit anzugeben, dass die Todeszeit nicht bekannt ist.	

<b>4150</b>	<b>Sterbeort</b>
U/UrkundlTeilDaten/SUrkundlTeil/Tod/Todesort	

<b>4151</b>	<b>Sterbeort, Ortsteil</b>
U/UrkundlTeilDaten/SUrkundlTeil/Tod/Ortsteil	

<b>4152</b>	<b>Sterbeort, Straße</b>
U/UrkundlTeilDaten/SUrkundlTeil/Tod/Strasse	

<b>4153</b>	<b>Sterbeort, Hausnummer</b>
U/UrkundlTeilDaten/SUrkundlTeil/Tod/Nummer	

<b>4155</b>	<b>Nähere Kennzeichnung des Ortes</b>
U/UrkundlTeilDaten/SUrkundlTeil/Tod/Kreis	

<b>4157</b>	<b>Sterbeort, Staat</b>
U/UrkundlTeilDaten/SUrkundlTeil/Tod/Land	

<b>4199</b>	<b>Tot aufgefunden</b>
U/UrkundlTeilDaten/SUrkundlTeil/Tod/Todesart	
In XPSR wird in dieses Feld „verstorben“ oder „tot aufgefunden“ eingetragen.	

## A.5.2 Angaben zur verstorbenen Person

<b>4201</b>	<b>Familienname</b>
U/UrkundlTeilDaten/SUrkundlTeil/Person/Familienname	

<b>4202</b>	<b>Ausländische Namensart</b>
U/UrkundlTeilDaten/SUrkundlTeil/Person/FamiliennameArt	

<b>4203</b>	<b>Geburtsname</b>
U/UrkundlTeilDaten/SUrkundlTeil/Person/Geburtsname	

<b>4204</b>	<b>Ausländische Namensart</b>
U/UrkundlTeilDaten/SUrkundlTeil/Person/GeburtsnameArt	

<b>4205</b>	<b>Vornamen</b>
U/UrkundlTeilDaten/SUrkundlTeil/Person/Vornamen	

<b>4206</b>	<b>Ausländische Namensart</b>
U/UrkundlTeilDaten/SUrkundlTeil/Person/VornamenArt	

<b>4220</b>	<b>Geschlecht</b>
U/UrkundlTeilDaten/SUrkundlTeil/Person/Geschlecht	

<b>4230</b>	<b>Religion / Weltanschauung</b>
U/UrkundlTeilDaten/SUrkundlTeil/Person/Religion	

<b>4240</b>	<b>Tag der Geburt</b>
U/UrkundlTeilDaten/SUrkundlTeil/Person/Geburtstag	
XPSR sieht zusätzlich das Feld Alter vor für den Fall, dass der Geburtstag nicht bekannt ist.	

<b>4250</b>	<b>Ort der Geburt</b>
U/UrkundlTeilDaten/SUrkundlTeil/Person/Geburtsort	

<b>4255</b>	<b>Nähere Kennzeichnung des Ortes</b>
U/UrkundlTeilDaten/SUrkundlTeil/Person/Kreis	

<b>4257</b>	<b>Staat der Geburt</b>
U/UrkundlTeilDaten/SUrkundlTeil/Person/Geburtsland	

<b>4270</b>	<b>Registerbehörde</b>
H/HinweisTeilDaten/SHinweise/Geburt/Behoerde	

<b>4271</b>	<b>Behördenname</b>
H/HinweisTeilDaten/SHinweise/Geburt/Name	
XPSR sieht zusätzlich das Feld Land vor.	

<b>4275</b>	<b>Registernummer</b>
H/HinweisTeilDaten/SHinweise/Geburt/EintragsNummer <b>sowie</b>	
H/HinweisTeilDaten/SHinweise/Geburt/Jahr <b>sowie</b>	
H/HinweisTeilDaten/SHinweise/Geburt/RegisterArt	

<b>4290</b>	<b>Anschrift, Straße</b>
U/UrkundlTeilDaten/SUrkundlTeil/Wohnung/Strasse	

<b>4291</b>	<b>Anschrift, Hausnummer</b>
U/UrkundlTeilDaten/SUrkundlTeil/Wohnung/Nummer	

<b>4293</b>	<b>Anschrift, Ort</b>
U/UrkundlTeilDaten/SUrkundlTeil/Wohnung/Wohnort	
XPSR sieht zusätzlich das Feld PLZ sowie das Feld Kreis vor.	

<b>4294</b>	<b>Anschrift, Ortsteil</b>
U/UrkundlTeilDaten/SUrkundlTeil/Wohnung/Ortsteil	

<b>4297</b>	<b>Anschrift, Staat</b>
U/UrkundlTeilDaten/SUrkundlTeil/Wohnung/Land	

<b>4299</b>	<b>Identität nicht nachgewiesen</b>
U/UrkundlTeilDaten/SUrkundlTeil/Person/FehlendeNachweise	

### A.5.3 Familienstand des Verstorbenen

<b>4300</b>	<b>Familienstand</b>
U/UrkundlTeilDaten/SUrkundlTeil/Person/Familienstand	

In XPSR ist es möglich, mehrere Partner einer verstorbenen Person zu verzeichnen. Das Element U/UrkundlTeilDaten/SUrkundlTeil/Partner hat deshalb ein Attribut wz, das die Nummer des Partners enthält.

<b>4301</b>	<b>Familienname</b>
U/UrkundlTeilDaten/SUrkundlTeil/Partner[@wz]/Familienname	

<b>4302</b>	<b>Ausländische Namensart</b>
U/UrkundlTeilDaten/SUrkundlTeil/Partner[@wz]/FamiliennameArt	

<b>4303</b>	<b>Geburtsname</b>
U/UrkundlTeilDaten/SUrkundlTeil/Partner[@wz]/Geburtsname	

<b>4304</b>	<b>Ausländische Namensart</b>
-------------	-------------------------------

U/UrkundlTeilDaten/SURkundlTeil/Partner[@wz]/GeburtsnameArt	
<b>4305</b>	<b>Vornamen</b>
U/UrkundlTeilDaten/SURkundlTeil/Partner[@wz]/Vornamen	
<b>4306</b>	<b>Ausländische Namensart</b>
U/UrkundlTeilDaten/SURkundlTeil/Partner[@wz]/VornamenArt	
<b>4399</b>	<b>Identität nicht nachgewiesen</b>
U/UrkundlTeilDaten/SURkundlTeil/Partner[@wz]/FehlendeNachweise	

## A.5.4 Ehe des Verstorbenen

Die Nummer der Ehe wird im Attribut *wz* des Hinweises angegeben.

<b>4440</b>	<b>Tag der Eheschließung</b>
H/HinweisTeilDaten/SHinweise/Ehe[@wz]/Tag	
<b>4450</b>	<b>Ort der Eheschließung</b>
H/HinweisTeilDaten/SHinweise/Ehe[@wz]/Ort	
<b>4455</b>	<b>Nähere Kennzeichnung des Ortes</b>
H/HinweisTeilDaten/SHinweise/Ehe[@wz]/Kreis	
<b>4457</b>	<b>Staat der Eheschließung</b>
H/HinweisTeilDaten/SHinweise/Ehe[@wz]/Land	
<b>4470</b>	<b>Registerbehörde</b>
H/HinweisTeilDaten/SHinweise/Ehe[@wz]/Behoerde	
<b>4471</b>	<b>Behördenname</b>
H/HinweisTeilDaten/SHinweise/Ehe[@wz]/Name	
<b>4475</b>	<b>Registernummer</b>
H/HinweisTeilDaten/SHinweise/Ehe[@wz]/EintragsNummer sowie H/HinweisTeilDaten/SHinweise/Ehe[@wz]/Jahr sowie H/HinweisTeilDaten/SHinweise/Ehe[@wz]/RegisterArt	
<b>4477</b>	<b>Führungsort HeiratsEintrag</b>
H/HinweisTeilDaten/SHinweise/Ehe[@wz]/FuehrungsortHeiratseintrag XPSR sieht außerdem das optionale Feld Familienbuchkennzeichen vor, das laut PStV vor Version 1.5 vorgesehen war.	

## A.5.5 Lebenspartnerschaft des Verstorbenen

Die Nummer der Lebenspartnerschaft wird im Attribut *wz* des Hinweises angegeben.

<b>4540</b>	<b>Tag der Begründung</b>
-------------	---------------------------



H/HinweisTeilDaten/SHinweise/LP[@wz]/Tag	
<b>4550</b>	<b>Ort der Begründung</b>
H/HinweisTeilDaten/SHinweise/LP[@wz]/Ort	
<b>4555</b>	<b>Nähere Kennzeichnung des Ortes</b>
H/HinweisTeilDaten/SHinweise/LP[@wz]/Kreis	
<b>4557</b>	<b>Staat der Begründung</b>
H/HinweisTeilDaten/SHinweise/LP[@wz]/Land	
<b>4570</b>	<b>Registerbehörde</b>
H/HinweisTeilDaten/SHinweise/LP[@wz]/Behoerde	
<b>4571</b>	<b>Behördenname</b>
H/HinweisTeilDaten/SHinweise/LP[@wz]/Name	
<b>4575</b>	<b>Registernummer</b>
H/HinweisTeilDaten/SHinweise/LP[@wz]/EintragsNummer sowie H/HinweisTeilDaten/SHinweise/LP[@wz]/Jahr sowie H/HinweisTeilDaten/SHinweise/LP[@wz]/RegisterArt	

## A.5.6 Todeserklärung, Gerichtliche Feststellung der Todeszeit

XPSR sieht unterschiedliche Felder für die Todeserklärung, die gerichtliche Feststellung sowie die Aufhebung der Todeserklärung vor.

<b>4660</b>	<b>Todeserklärung / Gerichtliche Feststellung der Todeszeit</b>
H/HinweisTeilDaten/SHinweise/TodesErklaerung/EntscheidungsDatum bzw. H/HinweisTeilDaten/SHinweise/Feststellung/EntscheidungsDatum	
<b>4662</b>	<b>Festgestellter Todestag</b>
H/HinweisTeilDaten/SHinweise/TodesErklaerung/Datum bzw. H/HinweisTeilDaten/SHinweise/Feststellung/Todestag	
<b>4663</b>	<b>Festgestellte Todeszeit</b>
H/HinweisTeilDaten/SHinweise/TodesErklaerung/Uhrzeit bzw. H/HinweisTeilDaten/SHinweise/Feststellung/Todeszeit	
<b>4665</b>	<b>Aufhebung der Todeserklärung</b>
H/HinweisTeilDaten/SHinweise/AufhebungTodesErkl/EntscheidungsDatum	
<b>4670</b>	<b>Behörde / Gericht</b>
H/HinweisTeilDaten/SHinweise/TodesErklaerung/Gericht bzw. H/HinweisTeilDaten/SHinweise/Feststellung/Gericht	

bzw.  
H/HinweisTeilDaten/SHinweise/AufhebungTodesErkl/Gericht

4671	Behördenname
H/HinweisTeilDaten/SHinweise/TodesErklaerung/Name bzw. H/HinweisTeilDaten/SHinweise/Feststellung/Name bzw. H/HinweisTeilDaten/SHinweise/AufhebungTodesErkl/Name	
XPSR sieht außerdem bei allen drei Fällen ein optionales Feld Land vor.	

4675	Registernummer / Aktenzeichen
H/HinweisTeilDaten/SHinweise/TodesErklaerung/Aktenzeichen bzw. H/HinweisTeilDaten/SHinweise/Feststellung/Aktenzeichen bzw. H/HinweisTeilDaten/SHinweise/AufhebungTodesErkl/Aktenzeichen	

## B Zeichensatz für XPSR

Dieser Anhang stellt dar, welche lateinischen Zeichen in XPSR *zusätzlich* zu den Zeichen in String.Latin nach XÖV Lateinische Zeichen in Unicode (Namensraum [http://xoev.de/latinchars/1\\_1/datatypes](http://xoev.de/latinchars/1_1/datatypes)) Release 1.1.1 vorkommen, siehe [http://xoev.de/latinchars/1\\_1/latinchars.pdf](http://xoev.de/latinchars/1_1/latinchars.pdf).

Es handelt sich um einige französische Zeichen, alle vietnamesischen Zeichen aus dem Bereich „Latin extensions for Vietnamese“ aus dem Codebereich „Latin Extension Additional“ von Unicode sowie Zeichen, die für die Transliteration erforderlich sind.

Aus Sicht von XPSR sollten diese Zeichen in die nächste Version von XÖV Lateinische Zeichen in Unicode aufgenommen werden, so dass in XPSR dann XÖV String.Latin Release 1.2 verwendet werden kann.

Codepoint(s)	Name
#xA0	No-Break Space
0108	LATIN CAPITAL LETTER C WITH CIRCUMFLEX
0109	LATIN SMALL LETTER C WITH CIRCUMFLEX
011C	LATIN CAPITAL LETTER G WITH CIRCUMFLEX
011D	LATIN SMALL LETTER G WITH CIRCUMFLEX
0124	LATIN CAPITAL LETTER H WITH CIRCUMFLEX
0125	LATIN SMALL LETTER H WITH CIRCUMFLEX
0132	LATIN CAPITAL LIGATURE IJ
015C	LATIN CAPITAL LETTER S WITH CIRCUMFLEX
015D	LATIN SMALL LETTER S WITH CIRCUMFLEX
016C	LATIN CAPITAL LETTER U WITH BREVE
016D	LATIN SMALL LETTER U WITH BREVE
0187	LATIN CAPITAL LETTER C WITH HOOK
0188	LATIN SMALL LETTER C WITH HOOK
0197	LATIN CAPITAL LETTER I WITH STROKE
01D5	LATIN CAPITAL LETTER U WITH DIAERESIS AND MACRON
01D6	LATIN SMALL LETTER U WITH DIAERESIS AND MACRON
01D7	LATIN CAPITAL LETTER U WITH DIAERESIS AND ACUTE
01D8	LATIN SMALL LETTER U WITH DIAERESIS AND ACUTE
01D9	LATIN CAPITAL LETTER U WITH DIAERESIS AND CARON
01DA	LATIN SMALL LETTER U WITH DIAERESIS AND CARON

Codepoint(s)	Name
01DB	LATIN CAPITAL LETTER U WITH DIAERESIS AND GRAVE
01DC	LATIN SMALL LETTER U WITH DIAERESIS AND GRAVE
01E2	LATIN CAPITAL LETTER AE WITH MACRON
01E3	LATIN SMALL LETTER AE WITH MACRON
01F8	LATIN CAPITAL LETTER N WITH GRAVE
01F9	LATIN SMALL LETTER N WITH GRAVE
0212	LATIN CAPITAL LETTER R WITH INVERTED BREVE
0213	LATIN SMALL LETTER R WITH INVERTED BREVE
0227	LATIN SMALL LETTER A WITH DOT ABOVE
022C	LATIN CAPITAL LETTER O WITH TILDE AND MACRON
022D	LATIN SMALL LETTER O WITH TILDE AND MACRON
0268	LATIN SMALL LETTER I WITH STROKE
02B9	MODIFIER LETTER PRIME
02BA	MODIFIER LETTER DOUBLE PRIME
02BE	MODIFIER LETTER RIGHT HALF RING
02BF	MODIFIER LETTER LEFT HALF RING
02C8	MODIFIER LETTER VERTICAL LINE
02CC	MODIFIER LETTER LOW VERTICAL LINE
1E06	LATIN CAPITAL LETTER B WITH LINE BELOW
1E07	LATIN SMALL LETTER B WITH LINE BELOW
1E0C	LATIN CAPITAL LETTER D WITH DOT BELOW
1E0D	LATIN SMALL LETTER D WITH DOT BELOW
1E0E	LATIN CAPITAL LETTER D WITH LINE BELOW
1E0F	LATIN SMALL LETTER D WITH LINE BELOW
1E28	LATIN CAPITAL LETTER H WITH CEDILLA
1E29	LATIN SMALL LETTER H WITH CEDILLA
1E2A	LATIN CAPITAL LETTER H WITH BREVE BELOW
1E2B	LATIN SMALL LETTER H WITH BREVE BELOW
1E2F	LATIN SMALL LETTER I WITH DIAERESIS AND ACUTE
1E32	LATIN CAPITAL LETTER K WITH DOT BELOW
1E33	LATIN SMALL LETTER K WITH DOT BELOW
1E34	LATIN CAPITAL LETTER K WITH LINE BELOW
1E35	LATIN SMALL LETTER K WITH LINE BELOW
1E36	LATIN CAPITAL LETTER L WITH DOT BELOW
1E37	LATIN SMALL LETTER L WITH DOT BELOW
1E3A	LATIN CAPITAL LETTER L WITH LINE BELOW
1E3B	LATIN SMALL LETTER L WITH LINE BELOW
1E42	LATIN CAPITAL LETTER M WITH DOT BELOW
1E43	LATIN SMALL LETTER M WITH DOT BELOW
1E46	LATIN CAPITAL LETTER N WITH DOT BELOW

Codepoint(s)	Name
1E47	LATIN SMALL LETTER N WITH DOT BELOW
1E48	LATIN CAPITAL LETTER N WITH LINE BELOW
1E49	LATIN SMALL LETTER N WITH LINE BELOW
1E52	LATIN CAPITAL LETTER O WITH MACRON AND ACUTE
1E53	LATIN SMALL LETTER O WITH MACRON AND ACUTE
1E54	LATIN CAPITAL LETTER P WITH ACUTE
1E55	LATIN SMALL LETTER P WITH ACUTE
1E58	LATIN CAPITAL LETTER R WITH DOT ABOVE
1E59	LATIN SMALL LETTER R WITH DOT ABOVE
1E5A	LATIN CAPITAL LETTER R WITH DOT BELOW
1E5B	LATIN SMALL LETTER R WITH DOT BELOW
1E5E	LATIN CAPITAL LETTER R WITH LINE BELOW
1E5F	LATIN SMALL LETTER R WITH LINE BELOW
1E6C	LATIN CAPITAL LETTER T WITH DOT BELOW
1E6D	LATIN SMALL LETTER T WITH DOT BELOW
1E6E	LATIN CAPITAL LETTER T WITH LINE BELOW
1E6F	LATIN SMALL LETTER T WITH LINE BELOW
1E94	LATIN CAPITAL LETTER Z WITH LINE BELOW
1E95	LATIN SMALL LETTER Z WITH LINE BELOW
1E96	LATIN SMALL LETTER H WITH LINE BELOW
1E97	LATIN SMALL LETTER T WITH DIAERESIS
1EA8	LATIN CAPITAL LETTER A WITH CIRCUMFLEX AND HOOK ABOVE
1EA9	LATIN SMALL LETTER A WITH CIRCUMFLEX AND HOOK ABOVE
1EAD	LATIN SMALL LETTER A WITH CIRCUMFLEX AND DOT BELOW
1EC2	LATIN CAPITAL LETTER E WITH CIRCUMFLEX AND HOOK ABOVE
1EC3	LATIN SMALL LETTER E WITH CIRCUMFLEX AND HOOK ABOVE
1ED4	LATIN CAPITAL LETTER O WITH CIRCUMFLEX AND HOOK ABOVE
1ED5	LATIN SMALL LETTER O WITH CIRCUMFLEX AND HOOK ABOVE
1EDE	LATIN CAPITAL LETTER O WITH HORN AND HOOK ABOVE
1EDF	LATIN SMALL LETTER O WITH HORN AND HOOK ABOVE
1EE0	LATIN CAPITAL LETTER O WITH HORN AND TILDE
1EE1	LATIN SMALL LETTER O WITH HORN AND TILDE
1EE2	LATIN CAPITAL LETTER O WITH HORN AND DOT BELOW
1EE3	LATIN SMALL LETTER O WITH HORN AND DOT BELOW
2019	RIGHT SINGLE QUOTATION MARK
2021	DOUBLE DAGGER
2264	LESS-THAN OR EQUAL TO
2265	GREATER-THAN OR EQUAL TO
0041+030B	LATIN CAPITAL LETTER A WITH COMBINING DOUBLE ACUTE ACCENT
0043+0304	LATIN CAPITAL LETTER C WITH COMBINING MACRON

Codepoint(s)	Name
0043+0306	LATIN CAPITAL LETTER C WITH COMBINING BREVE
0043+0308	LATIN CAPITAL LETTER C WITH COMBINING DIAERESIS
0043+0323	LATIN CAPITAL LETTER C WITH COMBINING DOT BELOW
0043+2019	LATIN CAPITAL LETTER C WITH RIGHT SINGLE QUOTATION MARK
0046+0300	LATIN CAPITAL LETTER F WITH COMBINING GRAVE ACCENT
0046+0304	LATIN CAPITAL LETTER F WITH COMBINING MACRON
0047+0300	LATIN CAPITAL LETTER G WITH COMBINING GRAVE ACCENT
0048+0304	LATIN CAPITAL LETTER H WITH COMBINING MACRON
0048+0331	LATIN CAPITAL LETTER H WITH COMBINING MACRON BELOW
004B+0300	LATIN CAPITAL LETTER K WITH COMBINING GRAVE ACCENT
004B+031B	LATIN CAPITAL LETTER K WITH COMBINING HORN
004B+2019	LATIN CAPITAL LETTER K WITH RIGHT SINGLE QUOTATION MARK
004C+0325	LATIN CAPITAL LETTER L WITH COMBINING RING BELOW
004D+0300	LATIN CAPITAL LETTER M WITH COMBINING GRAVE ACCENT
004D+0306	LATIN CAPITAL LETTER M WITH COMBINING BREVE
004D+0310	LATIN CAPITAL LETTER M WITH COMBINING CANDRABINDU
004E+0306	LATIN CAPITAL LETTER N WITH COMBINING BREVE
0050+0300	LATIN CAPITAL LETTER P WITH COMBINING GRAVE ACCENT
0050+0304	LATIN CAPITAL LETTER P WITH COMBINING MACRON
0050+0323	LATIN CAPITAL LETTER P WITH COMBINING DOT BELOW
0050+2019	LATIN CAPITAL LETTER P WITH RIGHT SINGLE QUOTATION MARK
0052+0306	LATIN CAPITAL LETTER R WITH COMBINING BREVE
0052+0325	LATIN CAPITAL LETTER R WITH COMBINING RING BELOW
0053+0300	LATIN CAPITAL LETTER S WITH COMBINING GRAVE ACCENT
0053+0304	LATIN CAPITAL LETTER S WITH COMBINING MACRON
0053+0331	LATIN CAPITAL LETTER S WITH COMBINING MACRON BELOW
0054+0300	LATIN CAPITAL LETTER T WITH COMBINING GRAVE ACCENT
0054+0304	LATIN CAPITAL LETTER T WITH COMBINING MACRON
0054+0308	LATIN CAPITAL LETTER T WITH COMBINING DIAERESIS
0054+031B	LATIN CAPITAL LETTER T WITH COMBINING HORN
0054+2019	LATIN CAPITAL LETTER T WITH RIGHT SINGLE QUOTATION MARK
005A+0304	LATIN CAPITAL LETTER Z WITH COMBINING MACRON
005A+0306	LATIN CAPITAL LETTER Z WITH COMBINING BREVE
005A+0308	LATIN CAPITAL LETTER Z WITH COMBINING DIAERESIS
0061+030B	LATIN SMALL LETTER A WITH COMBINING DOUBLE ACUTE ACCENT
0063+0304	LATIN SMALL LETTER C WITH COMBINING MACRON
0063+0306	LATIN SMALL LETTER C WITH COMBINING BREVE
0063+0308	LATIN SMALL LETTER C WITH COMBINING DIAERESIS
0063+0323	LATIN SMALL LETTER C WITH COMBINING DOT BELOW
0063+2019	LATIN SMALL LETTER C WITH RIGHT SINGLE QUOTATION MARK

Codepoint(s)	Name
0066+0300	LATIN SMALL LETTER F WITH COMBINING GRAVE ACCENT
0066+0304	LATIN SMALL LETTER F WITH COMBINING MACRON
0067+0300	LATIN SMALL LETTER G WITH COMBINING GRAVE ACCENT
0068+0304	LATIN SMALL LETTER H WITH COMBINING MACRON
006B+0300	LATIN SMALL LETTER K WITH COMBINING GRAVE ACCENT
006B+0304	LATIN SMALL LETTER K WITH COMBINING MACRON
006B+031B	LATIN SMALL LETTER K WITH COMBINING HORN
006B+2019	LATIN SMALL LETTER K WITH RIGHT SINGLE QUOTATION MARK
006C+0325	LATIN SMALL LETTER L WITH COMBINING RING BELOW
006D+0300	LATIN SMALL LETTER M WITH COMBINING GRAVE ACCENT
006D+0306	LATIN SMALL LETTER M WITH COMBINING BREVE
006D+0310	LATIN SMALL LETTER M WITH COMBINING CANDRABINDU
006E+0306	LATIN SMALL LETTER N WITH COMBINING BREVE
0070+0300	LATIN SMALL LETTER P WITH COMBINING GRAVE ACCENT
0070+0304	LATIN SMALL LETTER P WITH COMBINING MACRON
0070+0323	LATIN SMALL LETTER P WITH COMBINING DOT BELOW
0070+2019	LATIN SMALL LETTER P WITH RIGHT SINGLE QUOTATION MARK
0072+0306	LATIN SMALL LETTER R WITH COMBINING BREVE
0072+0325	LATIN SMALL LETTER R WITH COMBINING RING BELOW
0073+0300	LATIN SMALL LETTER S WITH COMBINING GRAVE ACCENT
0073+0304	LATIN SMALL LETTER S WITH COMBINING MACRON
0073+0331	LATIN SMALL LETTER S WITH COMBINING MACRON BELOW
0074+0300	LATIN SMALL LETTER T WITH COMBINING GRAVE ACCENT
0074+0304	LATIN SMALL LETTER T WITH COMBINING MACRON
0074+031B	LATIN SMALL LETTER T WITH COMBINING HORN
0074+2019	LATIN SMALL LETTER T WITH RIGHT SINGLE QUOTATION MARK
007A+0304	LATIN SMALL LETTER Z WITH COMBINING MACRON
007A+0306	LATIN SMALL LETTER Z WITH COMBINING BREVE
007A+0308	LATIN SMALL LETTER Z WITH COMBINING DIAERESIS
00C7+0306	LATIN CAPITAL LETTER C WITH CEDILLA WITH COMBINING BREVE
00E7+0306	LATIN SMALL LETTER C WITH CEDILLA WITH COMBINING BREVE
00FF+0301	LATIN SMALL LETTER Y WITH DIAERESIS WITH COMBINING ACUTE ACCENT
0108+0331	LATIN CAPITAL LETTER C WITH CIRCUMFLEX WITH COMBINING MACRON BELOW
0109+0331	LATIN SMALL LETTER C WITH CIRCUMFLEX WITH COMBINING MACRON BELOW
010C+0323	LATIN CAPITAL LETTER C WITH CARON WITH COMBINING DOT BELOW
010C+2019	LATIN CAPITAL LETTER C WITH CARON WITH RIGHT SINGLE QUOTATION MARK
010D+0323	LATIN SMALL LETTER C WITH CARON WITH COMBINING DOT BELOW
010D+2019	LATIN SMALL LETTER C WITH CARON WITH RIGHT SINGLE QUOTATION MARK
012A+0301	LATIN CAPITAL LETTER I WITH MACRON WITH COMBINING ACUTE ACCENT
012B+0301	LATIN SMALL LETTER I WITH MACRON WITH COMBINING ACUTE ACCENT

Codepoint(s)	Name
017D+0327	LATIN CAPITAL LETTER Z WITH CARON WITH COMBINING CEDILLA
017E+0327	LATIN SMALL LETTER Z WITH CARON WITH COMBINING CEDILLA
1E32+0304	LATIN CAPITAL LETTER K WITH DOT BELOW WITH COMBINING MACRON
1E33+0304	LATIN SMALL LETTER K WITH DOT BELOW WITH COMBINING MACRON
1E62+0304	LATIN CAPITAL LETTER S WITH DOT BELOW WITH COMBINING MACRON
1E63+0304	LATIN SMALL LETTER S WITH DOT BELOW WITH COMBINING MACRON
1E6C+0304	LATIN CAPITAL LETTER T WITH DOT BELOW WITH COMBINING MACRON
1E6D+0304	LATIN SMALL LETTER T WITH DOT BELOW WITH COMBINING MACRON
1EE4+0304	LATIN CAPITAL LETTER U WITH DOT BELOW WITH COMBINING MACRON
1EE5+0304	LATIN SMALL LETTER U WITH DOT BELOW WITH COMBINING MACRON
004B+035F+0048	LATIN CAPITAL LETTER K WITH COMBINING DOUBLE MACRON BELOW AND LATIN CAPITAL LETTER H
004B+035F+0068	LATIN CAPITAL LETTER K WITH COMBINING DOUBLE MACRON BELOW AND LATIN SMALL LETTER H
004C+0325+0304	LATIN CAPITAL LETTER L WITH COMBINING RING BELOW AND COMBINING MACRON
0052+0325+0304	LATIN CAPITAL LETTER R WITH COMBINING RING BELOW AND COMBINING MACRON
0053+031B+0304	LATIN CAPITAL LETTER S WITH COMBINING HORN AND COMBINING MACRON
006B+035F+0068	LATIN SMALL LETTER K WITH COMBINING DOUBLE MACRON BELOW AND LATIN SMALL LETTER H
006C+0325+0304	LATIN SMALL LETTER L WITH COMBINING RING BELOW AND COMBINING MACRON
0072+0325+0304	LATIN SMALL LETTER R WITH COMBINING RING BELOW AND COMBINING MACRON
0073+031B+0304	LATIN SMALL LETTER S WITH COMBINING HORN AND COMBINING MACRON



## Literaturverzeichnis

- [1] Ralf Brandner und Ulrich Pordesch. *Long-term conservation of provability of electronically signed documents*. 2002. URL: [http://www.archisig.de/ISSE 2002 - Long-term conservation of provability of electronically signed documents .pdf](http://www.archisig.de/ISSE%202002%20-%20Long-term%20conservation%20of%20provability%20of%20electronically%20signed%20documents.pdf) .
- [2] T. Gondrom, R. Brandner und U. Pordesch. *Evidence Record Syntax (ERS) RFC 4998*.. Technischer Bericht. 2007. URL: <http://tools.ietf.org/rfc/rfc4998> .
- [3] Rolf Meireis. *Handakte für die standesamtliche Arbeit Heft 15: ISO Transliterationsnormen*. Verlag für Standesamtswesen. 1996.
- [4] Tobias Schäfer. *ArchiSafe Fachkonzept 1.1*. Technischer Bericht. PTB. 2006. URL: [http://www.archisafe.de/s/c/NlwrZkVm/ArchiSafe\\_Dokumente/2006-07-03\\_Fachkonzept\\_V11.pdf](http://www.archisafe.de/s/c/NlwrZkVm/ArchiSafe_Dokumente/2006-07-03_Fachkonzept_V11.pdf) .



# C Eingebundene externe Modelle

---

Folgende externe Modelle werden in dieser Spezifikation verwendet und sind im XRepository (siehe <http://xrepository.deutschland-online.de>) veröffentlicht:

## C.1 LatinChars

Lateinische Zeichen in Unicode; Version 1.0

Folgende Datentypen aus dem externen Modell werden in dieser Spezifikation verwendet:

- String.Latin

